

UCHWAŁA Nr 5011/2018
ZARZĄDU WOJEWÓDZTWA WIELKOPOLSKIEGO
z dnia 28 lutego 2018 r.

w sprawie: wykorzystania systemu KSAT 2000i do sporządzania i przekazywania sprawozdań budżetowych oraz sprawozdań w zakresie operacji finansowych przez samorządowe jednostki budżetowe Województwa Wielkopolskiego

Na podstawie § 12 ust. 4 rozporządzenia Ministra Rozwoju i Finansów z dnia 9 stycznia 2018 r. w sprawie sprawozdawczości budżetowej (Dz. U. z 2018 r. poz. 109) oraz § 9 ust. 1 rozporządzenia Ministra Finansów z dnia 4 marca 2010 r. w sprawie sprawozdań jednostek sektora finansów publicznych w zakresie operacji finansowych (Dz. U. z 2014 r. poz. 1773) Zarząd Województwa Wielkopolskiego uchwala, co następuje:

§ 1.

W celu sprawowania kontroli zarządczej, w rozumieniu ustawy z dnia 27 sierpnia 2009 r. o finansach publicznych (Dz. U. z 2017 r. poz. 2077) nad prawidłowością i terminowością sporządzania i przekazywania sprawozdań budżetowych oraz sprawozdań w zakresie operacji finansowych udostępnia się samorządowym jednostkom budżetowym Województwa Wielkopolskiego submoduł Sprawozdania Rb w module Planowanie i monitorowanie budżetu (BUD) systemu KSAT 2000i, którego autorem jest Centralny Ośrodek Informatyki Górnictwa S.A. „COIG” z siedzibą w Katowicach do elektronicznego przesyłania sprawozdań budżetowych oraz sprawozdań w zakresie operacji finansowych.

§ 2.

Samorządowe jednostki budżetowe Województwa Wielkopolskiego przekazują sprawozdania budżetowe oraz sprawozdania w zakresie operacji finansowych w formie dokumentu oraz w formie elektronicznej w systemie KSAT 2000i.

§ 3.

Zatwierdza się Instrukcję instalacji systemu KSAT 2000i w brzmieniu określonym w załączniku nr 1 do niniejszej uchwały.

§ 4.

Zatwierdza się Instrukcję użytkownika systemu KSAT 2000i w brzmieniu określonym w załączniku nr 2 do niniejszej uchwały.

§ 5.

Zatwierdza się wykaz samorządowych jednostek budżetowych Województwa Wielkopolskiego, którym udostępnia się system KSAT 2000i, określony w załączniku nr 3 do niniejszej uchwały.

§ 6.

Za realizację uchwały odpowiedzialni są:

- 1) w zakresie spełniania wymogów wynikających z Polityki Bezpieczeństwa Informacji i Instrukcji Zarządzania Systemem Informatycznym przez instrukcje i wzory oświadczeń użytkowników systemu KSAT 2000i – Departament Organizacyjny i Kadr UMWW (Administrator Bezpieczeństwa Informacji),
- 2) w zakresie połączenia zdalnego przez VPN do systemu KSAT 2000i a także sprawy związane z instalacją systemu KSAT 2000i w jednostkach – Wydział Informatyki i Telekomunikacji w Departamencie Administracyjnym UMWW,
- 3) w zakresie utworzenia, w systemie KSAT 2000i imiennych kont użytkowników orazostępów do sprawozdań a także zmiany związane z Instrukcją użytkownika systemu KSAT 2000i – Departament Finansów UMWW,
- 4) w zakresie użytkowania systemu KSAT 2000i zgodnie z załączoną w niniejszej uchwale instrukcją – Kierownicy samorządowych jednostek budżetowych Województwa Wielkopolskiego określonych w § 5 niniejszej uchwały oraz Dyrektor Departamentu Edukacji i Nauki UMWW.

§ 7.

Zobowiązuje się Kierowników samorządowych jednostek budżetowych Województwa Wielkopolskiego wymienionych w § 5 niniejszej uchwały oraz Dyrektora Departamentu Edukacji i Nauki UMWW do zobligowania pracowników wyznaczonych do obsługi systemu KSAT 2000i do użytkowania ww. systemu zgodnie z załączoną w niniejszej uchwale „Instrukcją użytkownika systemu KSAT 2000i” oraz bezwzględnego przestrzegania zasad i wytycznych wynikających z Wytycznych Bezpieczeństwa Informacji stanowiących załącznik do Zarządzenia Marszałka Województwa Wielkopolskiego.

§ 8.

Traci moc Uchwała Nr 2733/2016 Zarządu Województwa Wielkopolskiego z dnia 19 października 2016 r. w sprawie: wykorzystania systemu KSAT 2000i do sporządzania i przekazywania sprawozdań budżetowych oraz sprawozdań w zakresie operacji finansowych przez samorządowe jednostki budżetowe Województwa Wielkopolskiego zmieniona uchwałami Zarządu Województwa Wielkopolskiego: Nr 3635/2017 z dnia 9 maja 2017 r., Nr 4379/2017 z dnia 11 października 2017 r., Nr 4683/2017 z dnia 7 grudnia 2017 r., Nr 4780/2018 z dnia 4 stycznia 2018 r.

§ 9.

Uchwała wchodzi w życie z dniem podjęcia.

*Marszałek Województwa
Marek Woźniak*

**Uzasadnienie do
Uchwały Nr 5011/2018
Zarządu Województwa Wielkopolskiego
z dnia 28 lutego 2018 r.**

w sprawie: wykorzystania systemu KSAT 2000i do sporządzania i przekazywania sprawozdań budżetowych oraz sprawozdań w zakresie operacji finansowych przez samorządowe jednostki budżetowe Województwa Wielkopolskiego

Obowiązki sprawozdawcze samorządowych jednostek budżetowych Województwa Wielkopolskiego wynikają z rozporządzenia Ministra Rozwoju i Finansów z dnia 9 stycznia 2018 r. w sprawie sprawozdawczości budżetowej, (Dz. U. z 2018 r. poz. 109) oraz rozporządzenia Ministra Finansów z dnia 4 marca 2010 r. w sprawie sprawozdań jednostek sektora finansów publicznych w zakresie operacji finansowych (Dz. U. z 2014 r. poz. 1773). W celu sprawowania kontroli zarządczej nad prawidłowością i terminowością sporządzania i przekazywania sprawozdań budżetowych oraz sprawozdań w zakresie operacji finansowych udostępnia się samorządowym jednostkom budżetowym Województwa Wielkopolskiego submoduł Sprawozdania Rb w module Planowanie i monitorowanie budżetu (BUD) systemu KSAT 2000i.

W związku z wejściem w życie rozporządzenia Ministra Rozwoju i Finansów z dnia 9 stycznia 2018 roku w sprawie sprawozdawczości budżetowej (Dz. U. z 2018 r., poz. 109) podjęcie przedmiotowej uchwały jest w pełni uzasadnione.

*Wojciech Jankowiak
Wicemarszałek*

Załącznik Nr 1
do Uchwały Nr 5011/2018
Zarządu Województwa Wielkopolskiego
z dnia 28 lutego 2018 r.

INSTRUKCJA INSTALACJI

SYSTEMU KSAT 2000i

wersja dokumentu: 2.1
data utworzenia: 2016-09-22

SPIS TREŚCI

I. INSTALACJA APLIKACJI KSAT2000i NA STANOWISKU KOMPUTEROWYM	6
1. Minimalne wymagania aplikacji.....	6
2. Instalacja klienta SSL-VPN Client.....	6
3. Uruchomienie klienta VPN oraz nawiązanie połączenia.....	12
4. Instalacja środowiska Java Runtime Environment (JRE).....	13
5. Uruchomienie aplikacji KSAT2000i.....	15
6. Uruchomienie aplikacji KSAT2000i w środowisku JAVA 1.8.xxx.....	19

1. Instalacja aplikacji KSAT2000i na stanowisku komputerowym

1. Minimalne wymagania aplikacji

- Procesor taktowany zegarem 2GHz,
- 1GB pamięci RAM,
- System operacyjny Microsoft Windows XP z Service Pack 3, Vista lub 7,
- Przeglądarka internetowa Internet Explorer 6 lub wyższa,

Internet Explorer niezbędny jest do przeprowadzenia pierwszego etapu instalacji, natomiast samo korzystanie z aplikacji może odbywać się z poziomu przeglądarki Mozilla Firefox.

Ważne jest, aby przeglądarka, z której będziecie Państwo korzystać miała wyłączoną funkcję blokowania okien wyskakujących,

- Środowisko Java Runtime Environment w wersji 1.6.0_16,
- Zalecane jest posiadanie oprogramowania antywirusowego wraz z aktualną bazą wirusów.

2. Instalacja klienta SSL-VPN Client

W celu uzyskania dostępu do aplikacji wymagane jest zainstalowanie klienta SSL VPN. Klient ten pozwala na ustanowienie bezpiecznego połączenia pomiędzy stacją roboczą użytkownika, a serwerem znajdującym się w Urzędzie Marszałkowskim Województwa Wielkopolskiego w Poznaniu.

!!!UWAGA!!!

Instalacja klienta VPN musi być przeprowadzona z konta posiadającego uprawnienia administratora.

Instalację należy zacząć od uruchomienia przeglądarki Internet Explorer w wersji 6 lub wyższej. Przeglądarka ta jest dostępna po kliknięciu na następujące ikony:

lub

Po uruchomieniu w pasku adresu przeglądarki należy wpisać podany niżej adres:

<https://e.umww.pl:1588/>

W zależności od wersji przeglądarki pojawiają się komunikaty (Rysunek 1 i 2):

Rysunek 1– Potwierdzenie certyfikatu zabezpieczeń witryny WWW (Internet Explorer 7)

lub

Rysunek 2 – Potwierdzenie certyfikatu zabezpieczeń witryny WWW (Internet Explorer 6)

W pierwszym przypadku (Rysunek 1) wybieramy opcję „**Kontynuuj przeglądanie tej witryny sieci Web (niezalecane)**”, lub po prostu klikamy przycisk „**Tak**” lub „**Yes**”, jeżeli pojawił się komunikat przedstawiony na rysunku 2.

Po przejściu tego etapu pojawi się ekran logowania.

Rysunek 3 – Logowanie do portalu VPN - UMWW

W polu „**Name**” oraz „**Password**” należy wpisać login oraz hasło, które zostało państwu dostarczone. **Po prawidłowym wpisaniu tych danych system może zapytać, czy hasła dla tej witryny mają zostać zapamiętane. Zalecamy, aby nie zapamiętywać tego typu haseł.**

Prawidłowe zalogowanie spowoduje, iż pojawi się komunikat informujący o braku zainstalowanego oprogramowania potrzebnego do nawiązania połączenia.

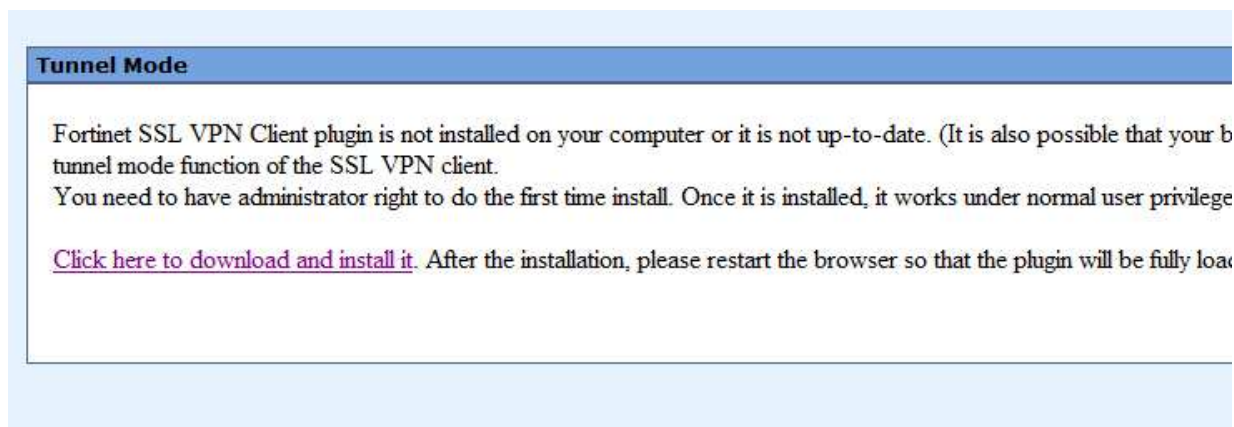

Rysunek 4 – Ekran po zalogowaniu

Aby zainstalować klienta VPN musimy kliknąć „**Click here to download and install it**”.

W trakcie procesu ściągania oraz instalacji klienta będą pojawiały się następujące po sobie komunikaty:

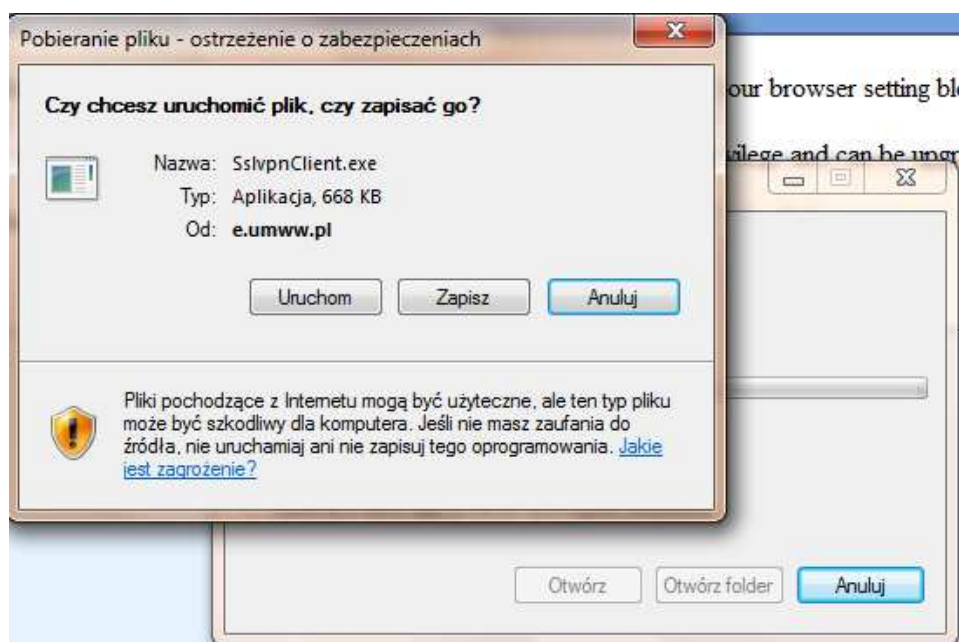

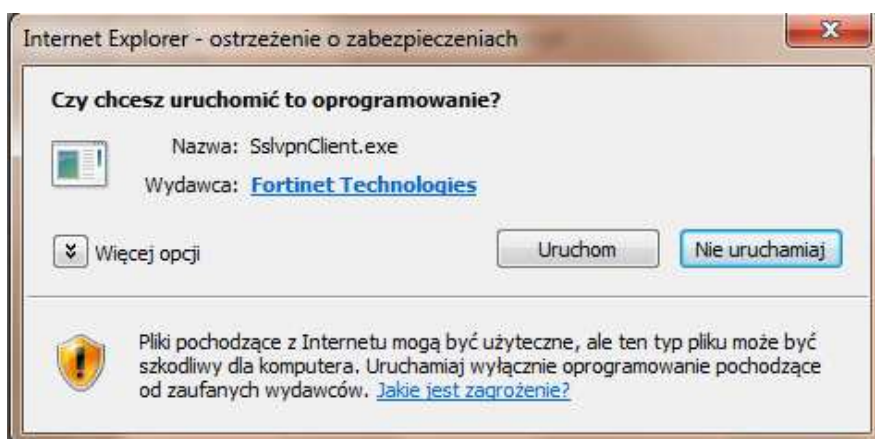

Rysunek 5 – Ostrzeżenie o zabezpieczeniach przeglądarki Internet Explorer

W każdym z przypadków klikamy przycisk „**Uruchom**”. Komunikaty mogą się nieco różnić w zależności od wersji przeglądarki internetowej, z której użytkownik korzysta.

Po prawidłowym ściągnięciu aplikacji klienta powinien uruchomić się automatycznie instalator oprogramowania. Ekran instalatora może różnić się w zależności od systemu operacyjnego. Systemy Windows Vista oraz Windows 7 mogą wymagać podczas instalacji potwierdzenia do uzyskania uprawnień administratora, dlatego też pierwsze okno instalatora będzie wymagało wybrania opcji „**Run as administrator**”. Gdy aplikacja uruchamiana jest pod systemem Windows XP powinien od razu pojawić się ekran przedstawiony na rysunku 8.

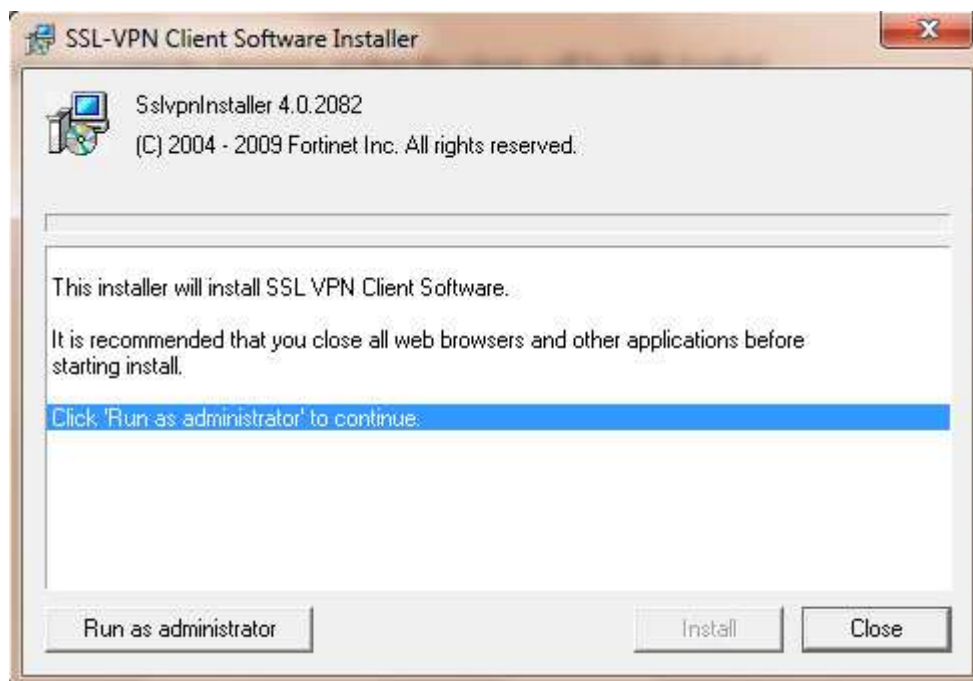

Rysunek 6 – Instalacja klienta VPN

W następnym oknie (Rysunek 7) wystarczy wybrać przycisk „**Tak**”

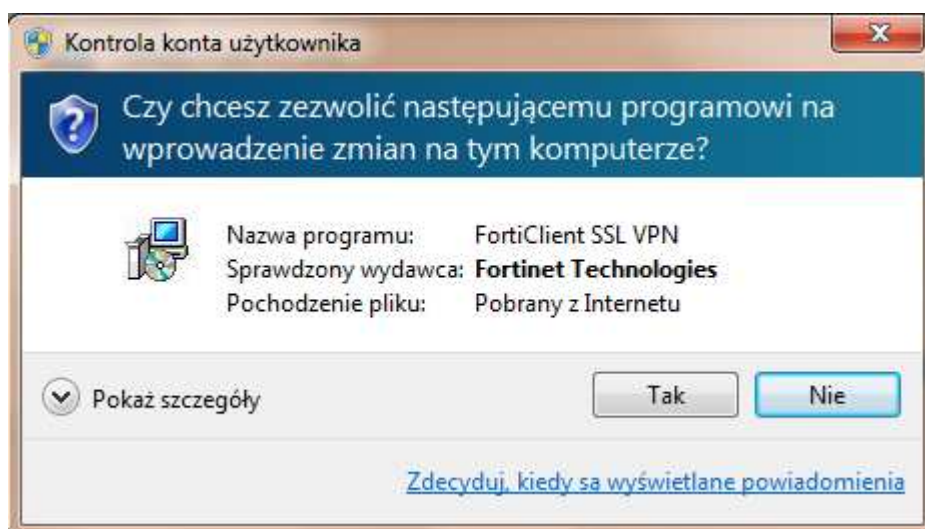

Rysunek 7 – Okno z powiadomieniem o wprowadzanych zmianach w komputerze

Następny etap to zainstalowanie aplikacji poprzez kliknięcie przycisku „**Install**”.

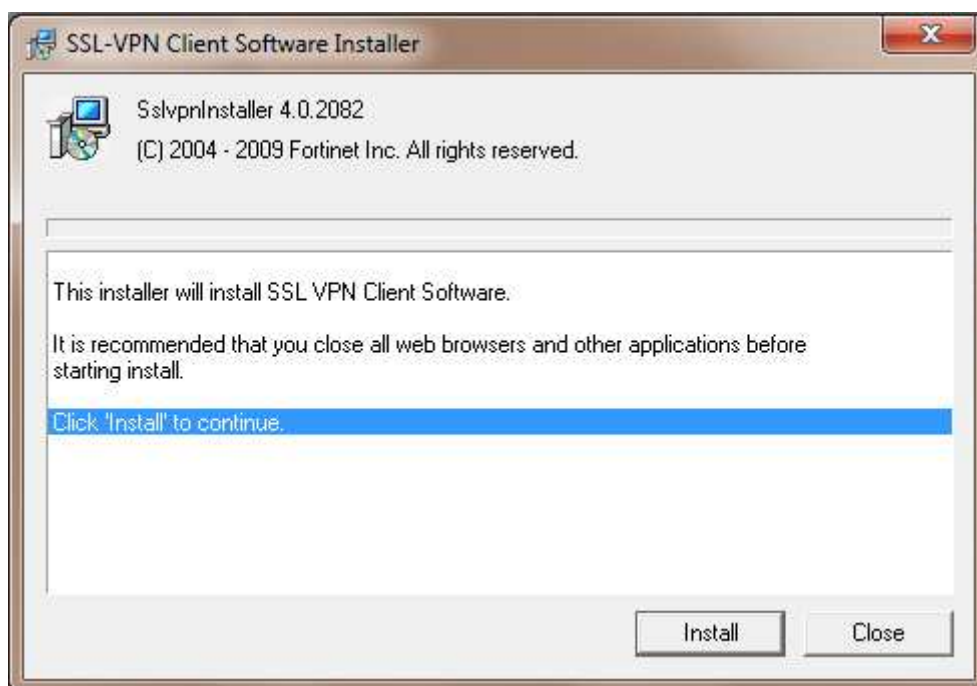

Rysunek 8 – Ostatni etap instalacji klienta VPN

Po zakończeniu instalacji, w menu programy (Start > Programy) powinna pojawić się pozycja przedstawiona na rysunku 9. Umieszczony w menu skrót: „**FortiClient SSL VPN**” służy do uruchamiania klienta połączenia VPN.

Rysunek 9 – Ikona klienta zdalnego połączenia SSL VPN

3. Uruchomienie klienta VPN oraz nawiązanie połączenia

Opisane poniżej kroki dotyczące uruchomienia klienta oraz nawiązania połączenia należy przeprowadzić z konta użytkownika, który będzie obsługiwał system KSAT. Połączenie należy nawiązać tylko i wyłącznie przed rozpoczęciem pracy z systemem KSAT.

Po uruchomieniu klienta VPN pojawi się okno, w którym należy wpisać dane niezbędne do połączenia (Rysunek 10).

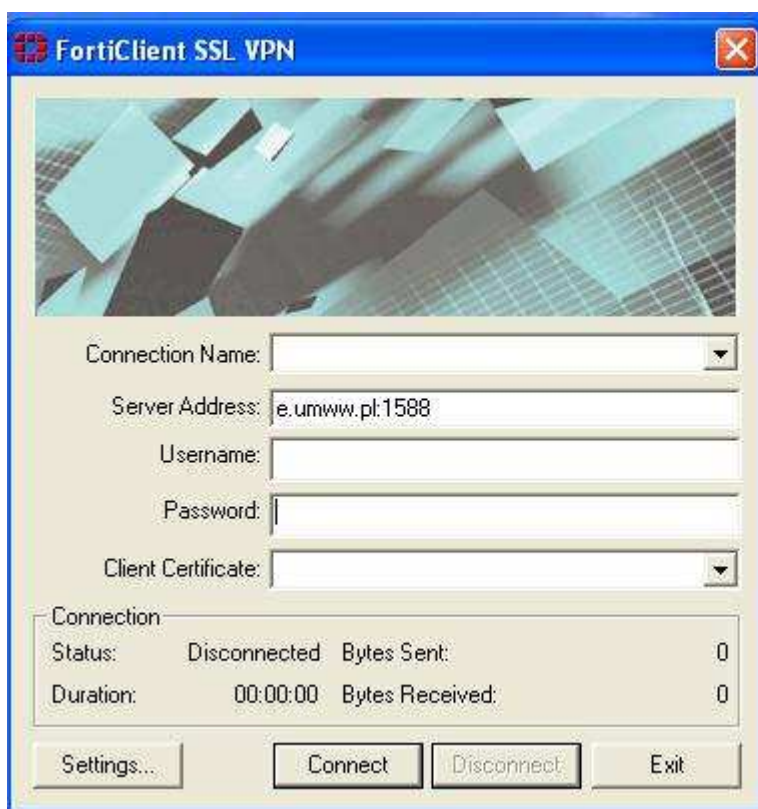

Rysunek 10 – Klient zdalnego połączenia

Server Address: e.umww.pl:1588

Username: nazwa użytkownika (pkt. 1 na dostarczonej liście haseł)

Password: nazwa użytkownika (pkt. 2 na dostarczonej liście haseł)

Po wpisaniu powyższych danych wystarczy kliknąć przycisk "Connect". Jeżeli wszystko przebiegnie pomyślnie zostanie otwarte połączenie do serwera KSAT2000i (prawidłowe nawiązanie połączenia skutkuje pojawieniem się w oknie **statusu: Connected**).

Okno można zminimalizować klikając na przycisk  u góry okna. Wybranie opcji „Exit” spowoduje zerwanie połączenia.

Po zminimalizowaniu okna, można je w każdej chwili przywrócić klikając na ikonę  znajdującą się przy zegarze systemowym.

4. Instalacja środowiska Java Runtime Environment (JRE)

Do prawidłowego działania aplikacji KSAT2000i niezbędne jest posiadanie zainstalowanego środowiska Java Runtime Environment w wersji minimum 1.6.0_16. Środowisko JRE można pobrać w następujący sposób:

1. Należy wejść na adres strony WWW:
<http://www.oracle.com/technetwork/java/javase/downloads/java-archive-downloads-javase6-419409.html>
2. Następnie wybrać z listy: [Java SE Runtime Environment 6u45](#)
3. Następnie zaakceptować warunki licencyjne wybierając dla pytania:

You must accept the [Oracle Binary Code License Agreement for Java SE](#) to download this software.

odpowieź:

Accept License Agreement

4. Dla odpowiedniej platformy **Windows** wykonać **Download** oprogramowania wybierając z listy  [jre-6u45-windows-i586.exe](#) lub  [jre-6u45-windows-x64.exe](#) i zapisać na dysku komputera.

Po ściągnięciu instalatora środowiska JRE, należy zlokalizować jego plik (lokalizacja w której plik został zapisany może różnić się w zależności od przeglądarki z jakiej Państwo korzystacie oraz systemu operacyjnego: np. Pulpit, Moje Dokumenty, Moje Dokumenty\Pobieranie) i następnie go uruchomić. Uruchomienie instalacji może być wykonane jedynie z konta posiadającego uprawnienia administratora.

1. Po uruchomieniu instalatora pojawi się okno dialogowe:

Rysunek 11 – Pierwszy etap instalacji środowiska JRE

Na tym etapie wystarczy kliknąć przycisk **INSTALL**.

Może się zdarzyć, że w tej fazie instalacji pojawi się okno informujące o wykryciu zainstalowanej już wersji środowiska JRE (Rysunek 12).

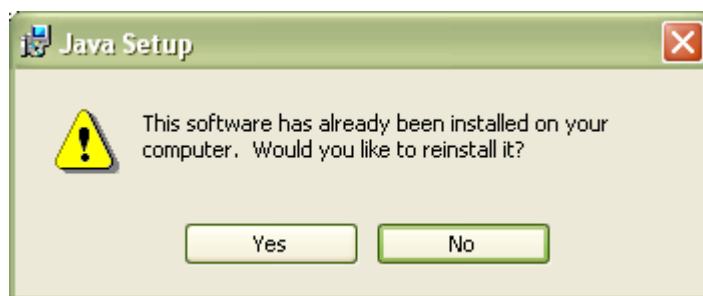

Rysunek 12 – Pytanie o przeinstalowanie środowiska JRE

Jeżeli są Państwo pewni, iż faktycznie na komputerze jest zainstalowana wymagana wersja środowiska, należy kliknąć „No”, w przeciwnym wypadku proszę wybrać „Yes”, co spowoduje zainstalowanie oprogramowania.

Po zakończeniu procesu instalacji konieczne jest ponowne uruchomienie komputera.

5. Uruchomienie aplikacji KSAT2000i

Poniższa procedura uruchomienia powinna być przeprowadzana z konta użytkownika wyznaczonego do obsługi aplikacji KSAT2000i.

Aby uruchomić aplikację KSAT2000i należy wpięrow ustanowić połączenie VPN opisane w punkcie 3, a następnie w przeglądarce internetowej wpisać jeden z podanych niżej adresów: <http://10.200.1.55:7777/forms/frmservlet?config=ksatjpi> – wersja programu KSAT2000i bez mechanizmu skalowania,

<http://10.200.1.55:7777/forms/frmservlet?config=ksatjpi7l> – wersja programu KSAT2000i z uruchomionym mechanizmem skalowania (pozwala na zmianę rozmiaru okna),

Aplikacja przed pierwszym uruchomieniem będzie wykazywała błędy związane z cyfrową sygnaturą aplikacji:

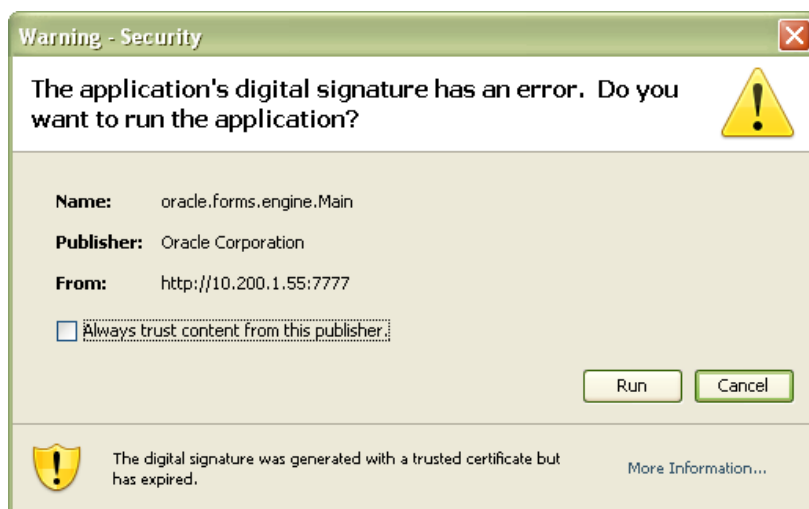

Rysunek 13 – Potwierdzenie zaufanych treści

oraz

Rysunek 14 – Potwierdzenie zaufanych treści

W każdym przypadku, gdy pojawia się tego typu komunikat należy zaznaczyć pole

Always trust content from this publisher.

i następnie kliknąć przycisk **Run**. Tego typu komunikaty powinny pojawiać się wyłącznie podczas pierwszego uruchomienia aplikacji. Może się zdarzyć, że pojawi się komunikat dotyczący blokowania niezauważonych komponentów aplikacji (Rysunek 15). W tym przypadku należy kliknąć „**No**”.

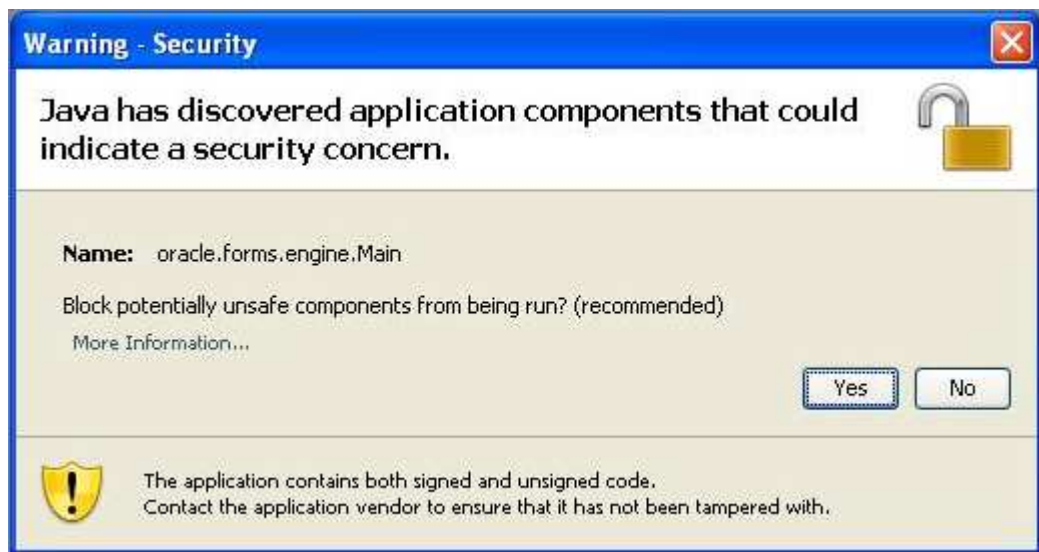

Rysunek 15 - Komunikat o niezauważonych komponentach aplikacji

!!! UWAGA !!!

W przypadku niektórych systemów operacyjnych oraz wersji oprogramowania **Java Runtime Environment** może dojść do sytuacji, gdy po pojawieniu się okna przedstawionego na rysunku 12 nie będzie można kliknąć na żaden z elementów. Jeżeli zaistnieje opisana sytuacja, należy wykonać następujące kroki:

1. Uruchomić Menedżer zadań Windows przez naciśnięcie klawiszy

CTRL-ALT-DELETE, a następnie kliknąć na przycisk **Menedżer zadań**,

2. Kliknąć na zakładkę **Procesy**,

3. Zazaczyć na liście proces **java** (może istnieć jeszcze proces javaw, a więc proszę zwrócić dokładnie uwagę na nazwę),

4. Kliknąć przycisk **Zakończ proces**, a następnie w oknie, które się pojawi należy potwierdzić zamiar zamknięcia. Okno menedżera zadań wraz z zaznaczonym procesem Java ukazane jest na rysunku 17:

5. Przejść do **Panelu Sterowania** (START > Ustawienia > Panel Sterowania),

6. Kliknąć dwukrotnie na ikonie: - Java,

7. Po otwarciu panelu konfiguracji Java, przejść do zakładki **„Advanced”**,

8. Rozwinąć gałąź **„Security”**, następnie **„Mixed Code”** i kliknąć **„Disable Verification”** (Rysunek 16).

9. Kliknąć przycisk **„Apply”**, a następnie **OK**.

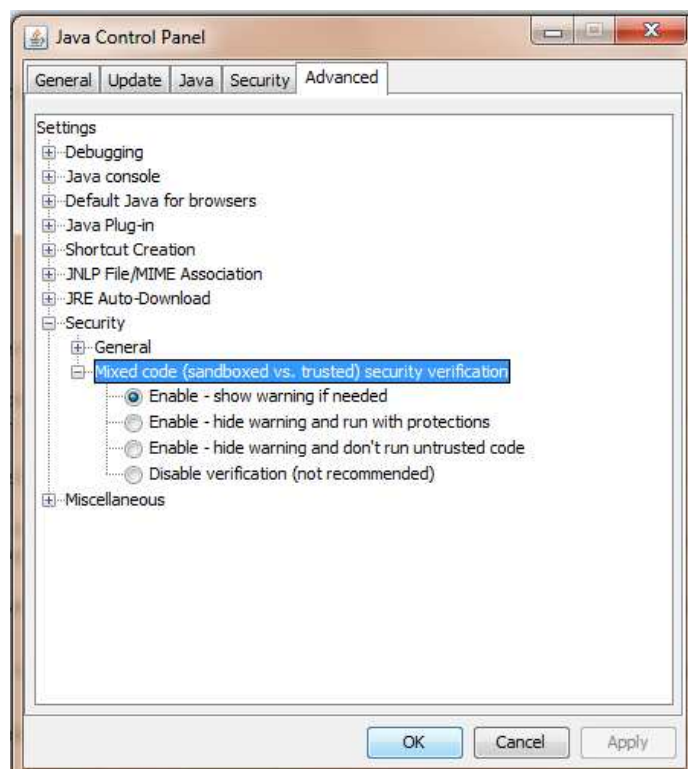

Rysunek 16 - Panel kontroli Java wraz z rozwiniętymi gałęziami „Security”

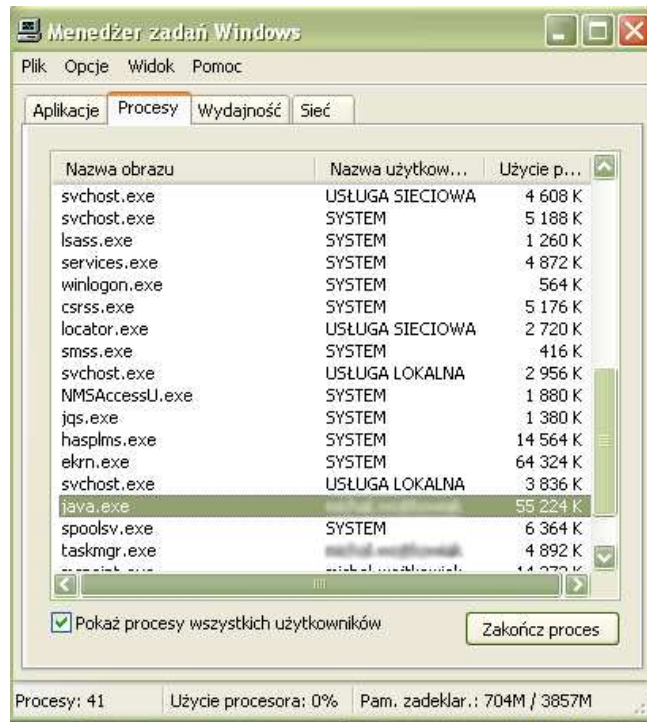

Rysunek 17 - Okno menedżera zadań Windows

Po przeprowadzeniu powyższych kroków, jeżeli cała procedura instalacji przebiegła prawidłowo powinno pojawić się właściwe okno aplikacji (Rysunek 18).

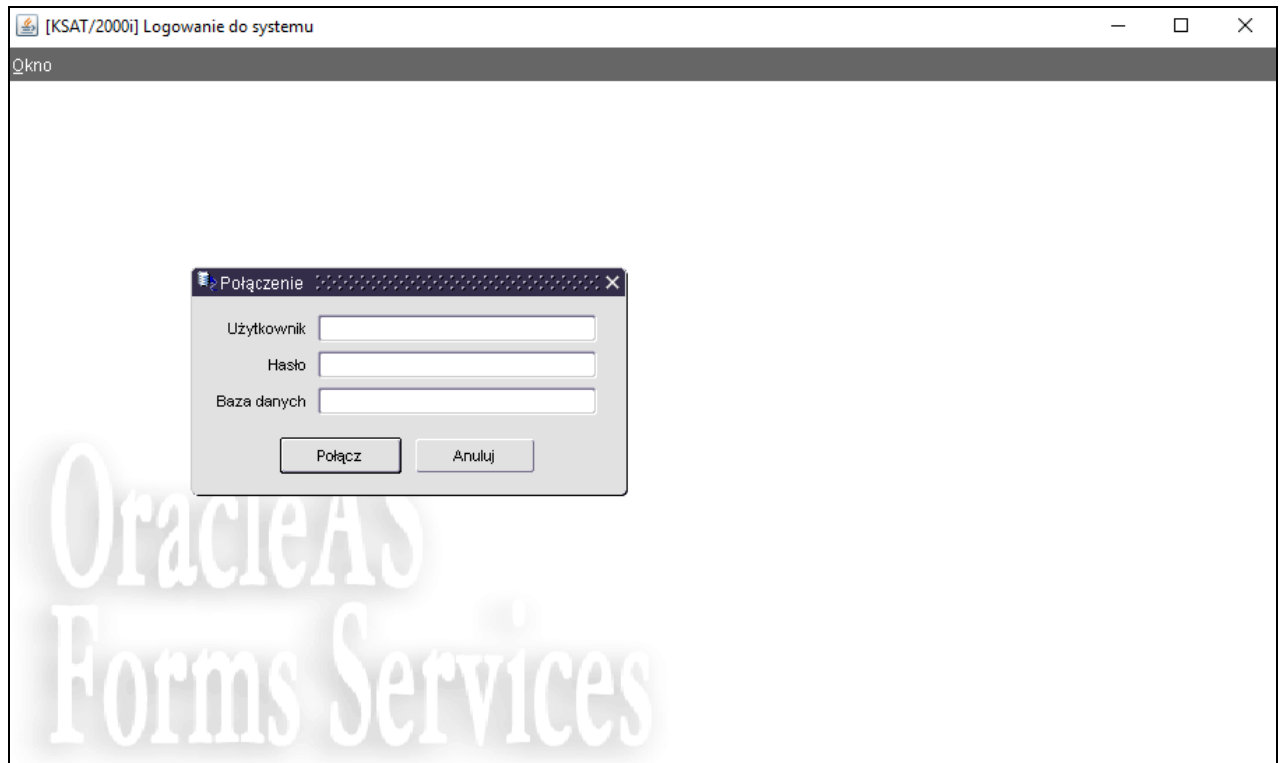

Rysunek 18 - Okno aplikacji KSAT2000i

6. Uruchomienie aplikacji KSAT2000i w środowisku JAVA 1.8.xxx

Jeżeli istnieje konieczność uruchomienia systemu KSAT2000i na komputerze, na którym działa inne oprogramowanie wymagające środowiska JAVA 1.8.xxx, wówczas postępujemy w następujący sposób.

1. W „Panelu Sterowania”: JAVA->Java->View w linii dla „Platform”= [1.8] w kolumnie „Runtime Parameters” wpisać tekst: [-Djava.vendor="KSAT2000i"] (bez nawiasów kwadratowych)
2. w „Panelu Sterowania”: JAVA->Security należy wybrać przycisk „Edit Site List”, następnie „Add” i w dodanym wierszu wpisać tekst: [<http://10.200.1.55:7777/forms/>]

Przy każdorazowym uruchomieniu systemu KSAT2000i będą pojawiać się okienka z ostrzeżeniami, które należy akceptować.

Załącznik Nr 2
do Uchwały Nr 5011/2018
Zarządu Województwa Wielkopolskiego
z dnia 28 lutego 2018 r.

INSTRUKCJA UŻYTKOWNIKA
SYSTEMU KSAT 2000i

Poznań, 2018 r.

Instrukcja użytkownika systemu KSAT 2000i

Spis treści

1.	Rozpoczęcie pracy z systemem KSAT 2000i.....	22
1.1.	Przydzielanie dostępu dla użytkowników.....	22
1.2.	Przeznaczenie systemu KSAT 2000i.....	22
1.3.	Logowanie użytkownika do systemu KSAT 2000i.....	23
2.	Moduł PLANOWANIE I MONITOROWANIE BUDŻETU, ścieżka dostępu do sprawozdań.....	24
3.	Praca z arkuszem sprawozdawczym.....	27
3.1.	Przegląd sprawozdań – omówienie aktywnych formatek.....	27
3.2.	Okno sprawozdania jednostkowego – omówienie korzystania z ikon.....	30
3.3.	Czynności wstępne w celu wprowadzenia sprawozdania.....	31
3.4.	Przekazanie sprawozdań w formie elektronicznej.....	32
3.5.	Przekazanie sprawozdań w formie dokumentu.....	32
3.6.	Przekazanie sprawozdań w sytuacji awaryjnej.....	32
4.	Sprawozdanie Rb-27S.....	33
5	Sprawozdanie Rb-28S.....	37
6.	Sprawozdanie Rb-34S.....	41
7.	Sprawozdanie Rb-50.....	44
8.	Sprawozdanie Rb-27ZZ.....	45
9.	Sprawozdanie Rb-N.....	47
10.	Sprawozdanie Rb-Z.....	48
11.	Sprawozdanie Rb-ZN.....	50
12.	Sprawozdanie Rb-UZ.....	51
13.	Eksport sprawozdań do programu MS Excel.....	52
14.	Korekta sprawozdań.....	53
15.	Źródła finansowania zadań budżetowych.....	55

1. Rozpoczęcie pracy z systemem KSAT 2000i

1.1. Przydzielanie dostępu dla użytkowników

Gestorem systemu KSAT 2000i jest Dyrektor Departamentu Finansów Urzędu Marszałkowskiego Województwa Wielkopolskiego w Poznaniu. Wszelkie pytania i uwagi związane z obsługą systemu KSAT 2000i należy kierować bezpośrednio do Gestora systemu pod adres Urząd Marszałkowski Województwa Wielkopolskiego w Poznaniu (zwanym dalej UMWW), al. Niepodległości 34, 61-714 Poznań lub na adres poczty elektronicznej df.sekretariat@umww.pl.

W związku z tym, że dostęp do systemu KSAT 2000i związany jest z bezpośrednim połączeniem z siecią komputerową UMWW oraz ze względów bezpieczeństwa, osoby z Wojewódzkich Samorządowych Jednostek Organizacyjnych (dalej WSJO) przed otrzymaniem dostępu do systemu KSAT 2000i muszą zapoznać się z „Wytycznymi Bezpieczeństwa Informacji” (tj. wyciągiem z Polityki Bezpieczeństwa Informacji i Instrukcji Zarządzania Systemem Informatycznym, zwanej dalej PBIIZSI) oraz złożyć niezbędne oświadczenia i wnioski (tj. załączniki nr 1, 1a, 6 PBIIZSI ze zm.).

Wniosek o uprawnienia dostępu do zasobów systemu teleinformatycznego UMWW (tj. załącznik nr 1 PBIIZSI) oraz wniosek o uprawnienia dostępu do aplikacji i programów UMWW (tj. załącznik nr 1a PBIIZSI) powinny zostać zaakceptowane przez Dyrektora WSJO.

Zaakceptowane przez Dyrektora WSJO wnioski oraz oświadczenia wnioskodawców o zapoznaniu się z Wytycznymi Bezpieczeństwa Informacji (tj. załącznik nr 6 PBIIZSI ze zm.) należy złożyć w:

- ⇒ Departamencie Finansów UMWW (samorządowe jednostki budżetowe);
- ⇒ Departamencie Edukacji i Nauki UMWW (jednostki oświatowe oraz pozostałe jednostki nadzorowane przez ww. departament).

Departament Finansów UMWW przekazuje ww. wnioski oraz oświadczenia do akceptacji Administratora Bezpieczeństwa Informacji UMWW.

Administrator Bezpieczeństwa Informacji przekazuje wnioski do komórek merytorycznych UMWW odpowiedzialnych za nadanie odpowiednich uprawnień.

Dane dostępowe do VPN oraz do systemu KSAT 2000i są przekazywane w kopercie bezpiecznej (np. Amersafe) lub kopercie utajnionej (np. PIN-owa) z opisem „do rąk własnych” przez Departament Finansów UMWW osobie wskazanej we wniosku a w przypadku Użytkowników ww. systemu z jednostek oświatowych oraz pozostałych jednostek nadzorowanych przez Departament Edukacji i Nauki UMWW za pośrednictwem ww. departamentu.

1.2. Przeznaczenie systemu KSAT 2000i

System KSAT 2000i jest przeznaczony do sporządzania i przekazywania sprawozdań zgodnie z rozporządzeniem Ministra Rozwoju i Finansów z dnia 9 stycznia 2018 r. w sprawie sprawozdawczości budżetowej (Dz. U. z 2018 r. poz. 109) oraz rozporządzeniem Ministra Finansów z dnia 4 marca 2010 r. w sprawie sprawozdań jednostek sektora finansów publicznych w zakresie operacji finansowych (Dz. U. z 2014 r. poz. 1773).

System KSAT 2000i może być wykorzystywany tylko i wyłącznie w celu do tego przeznaczonym.

Użytkownicy systemu KSAT 2000i są zobowiązani do zachowania w tajemnicy pozyskanych z systemu danych osobowych.

Wykorzystanie przez użytkownika systemu KSAT 2000i niezgodnie z przeznaczeniem stanowi podstawę do niezwłocznego zablokowania dostępu do systemu. Odblokowanie konta jest możliwe tylko i wyłącznie na pisemny wniosek zatwierdzony przez Dyrektora WSJO oraz Gestora systemu.

1.3. Logowanie użytkownika do systemu KSAT 2000i

Obraz ekranu 1 – Logowanie do systemu KSAT 2000i

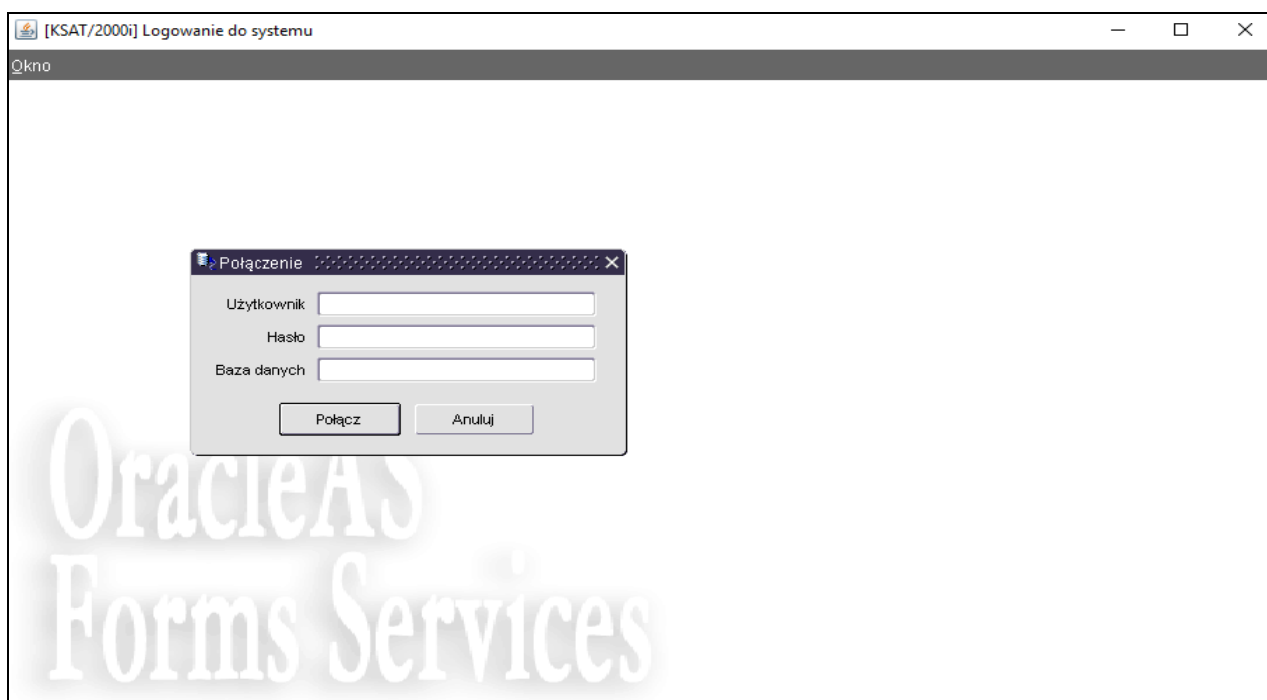

Należy wpisać:

- nazwę użytkownika;
- hasło;

następnie klikamy na klawisz:

POŁĄCZ

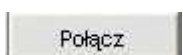

2. Moduł PLANOWANIE I MONITOROWANIE BUDŻETU, ścieżka dostępu do sprawozdań

Obraz ekranu 2 - Aplikacja PLANOWANIE I MONITOROWANIE BUDŻETU

Ścieżka:

wybieramy dostępną aplikację pod nazwą:

PLANOWANIE I MONITOROWANIE BUDŻETU

klikamy na ikonę z ludzikiem

Przy otwartej formatce KSAT – konsola startowa, jest możliwość skorzystania z następujących funkcji:

- ⇒ - umożliwia zmianę hasła;
- ⇒ - zawiera pomocniczy opis funkcjonalności poszczególnych klawiszy;
- ⇒ - zamyka system KSAT.

W lewej części formatki wyświetlają się następujące informacje: użytkownik, data logowania, wersja oprogramowania i baza danych.

Obraz ekranu 3 - PLANOWANIE I MONITOROWANIE BUDŻETU – GŁÓWNE MENU

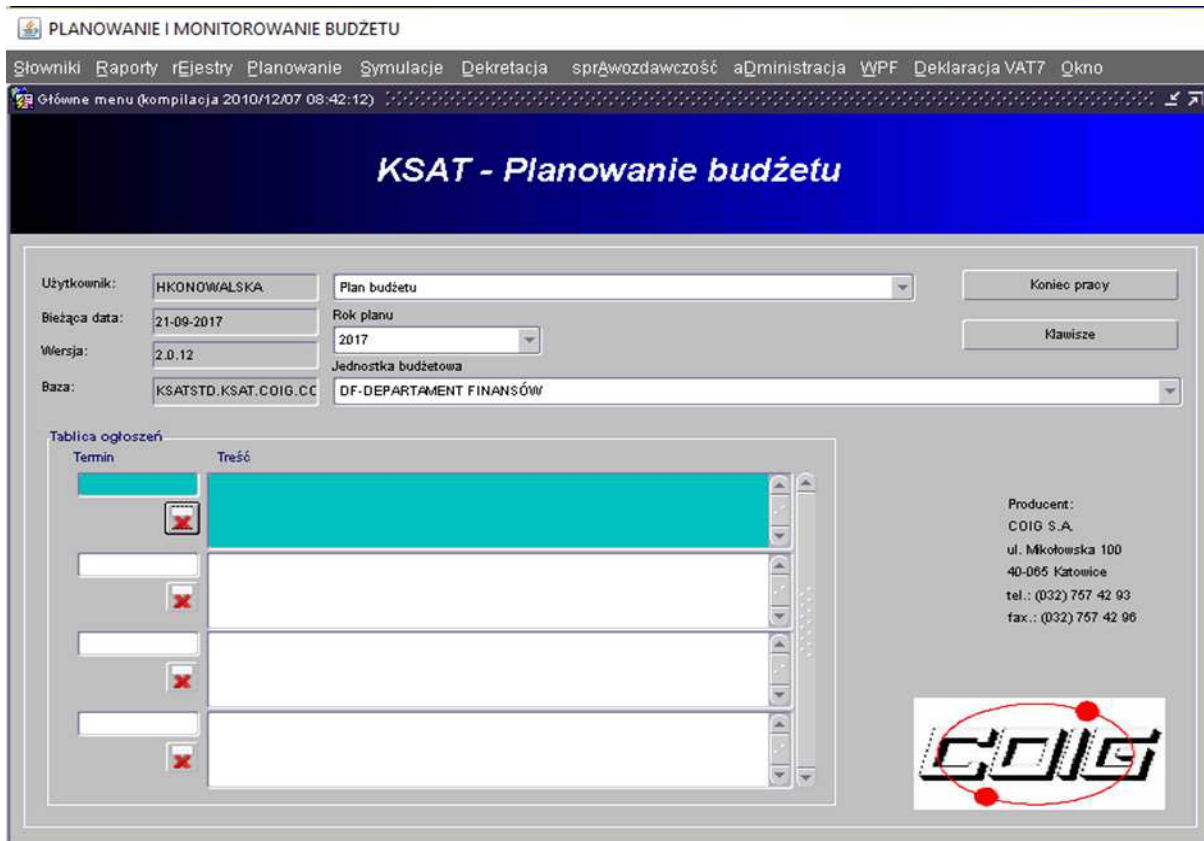

ŚCIEŻKA DOSTĘPU DO SPRAWOZDAŃ

Na ekranie widoczne są m.in.:

- ⇒ rok planu budżetu (odpowiedni rok ustawiamy poprzez rozwinięcie przycisku  listy rozwijanej);
- ⇒ nazwę jednostki budżetowej;

klikamy na zakładkę w górnej części ekranu

> **SPRAWOZDAWCZOŚĆ** 

następnie klikamy na:

> **SPRAWOZDANIA RB**

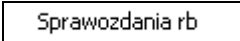

Obraz ekranu 4 – WYBÓR JEDNOSTKOWEGO SPRAWOZDANIA BUDŻETOWEGO

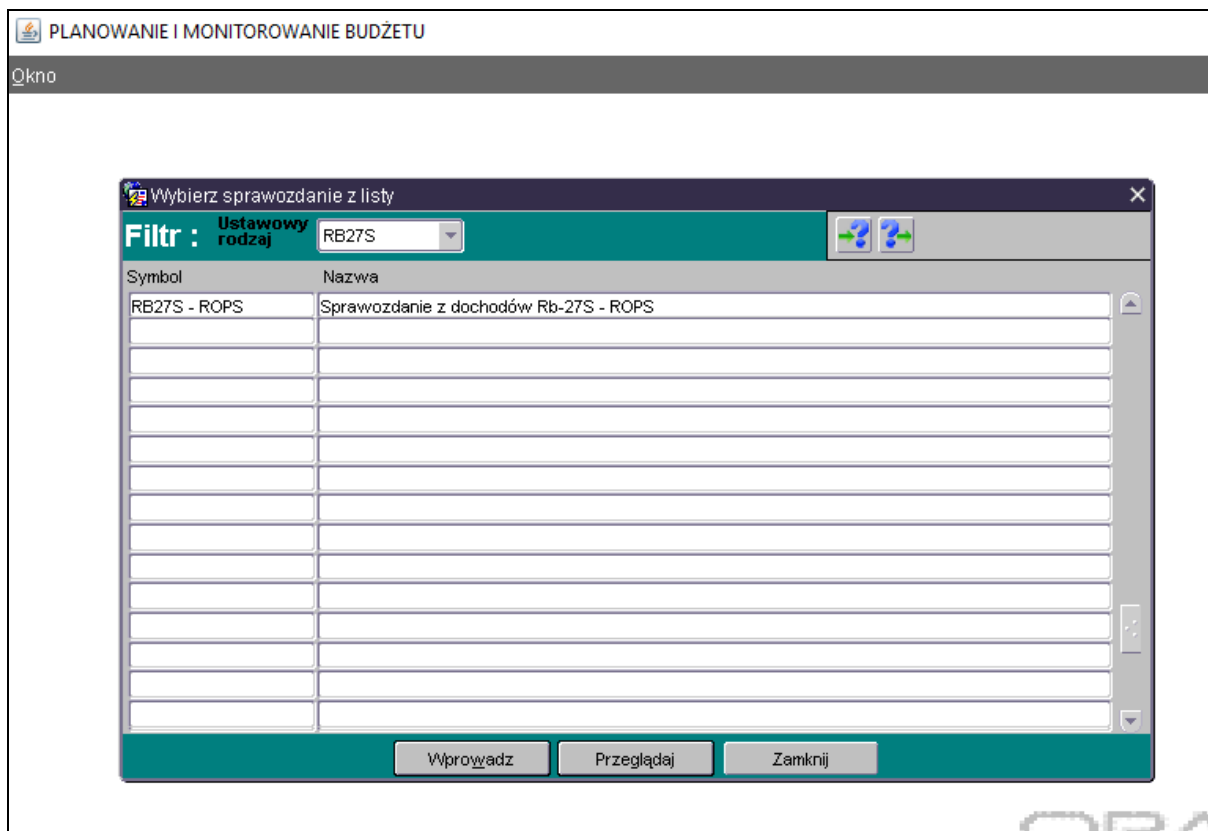

Wybieramy sprawozdanie jednostkowe poprzez filtr rozwijając listę dostępnych sprawozdań klikając na przycisk tzw. listę rozwijaną 

- ⇒ **Rb-27S,**
- ⇒ **Rb-28S,**
- ⇒ **Rb-34S,**
- ⇒ **Rb-50,**
- ⇒ **Rb-27ZZ,**
- ⇒ **Rb-N,**
- ⇒ **Rb-Z,**
- ⇒ **Rb-UZ,**
- ⇒ **Rb-ZN.**

Dostępne przyciski i ich funkcjonalność:

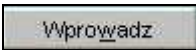
 - umożliwia wprowadzenie sprawozdania jednostkowego do systemu;

 - umożliwia przejście do arkusza PRZEGLĄD SPRAWOZDAŃ – obraz ekranu 5;

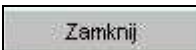
 - zamknięcie aktywnej formatki – powrót do obrazu ekranu 3.

3. PRACA Z ARKUSZEM SPRAWOZDAWCZYM – zagadnienia ogólne (dotyczą wszystkich rodzajów sprawozdań)

3.1. Przegląd sprawozdań – omówienie aktywnych formatek

W Przeglądzie sprawozdań widoczne są:

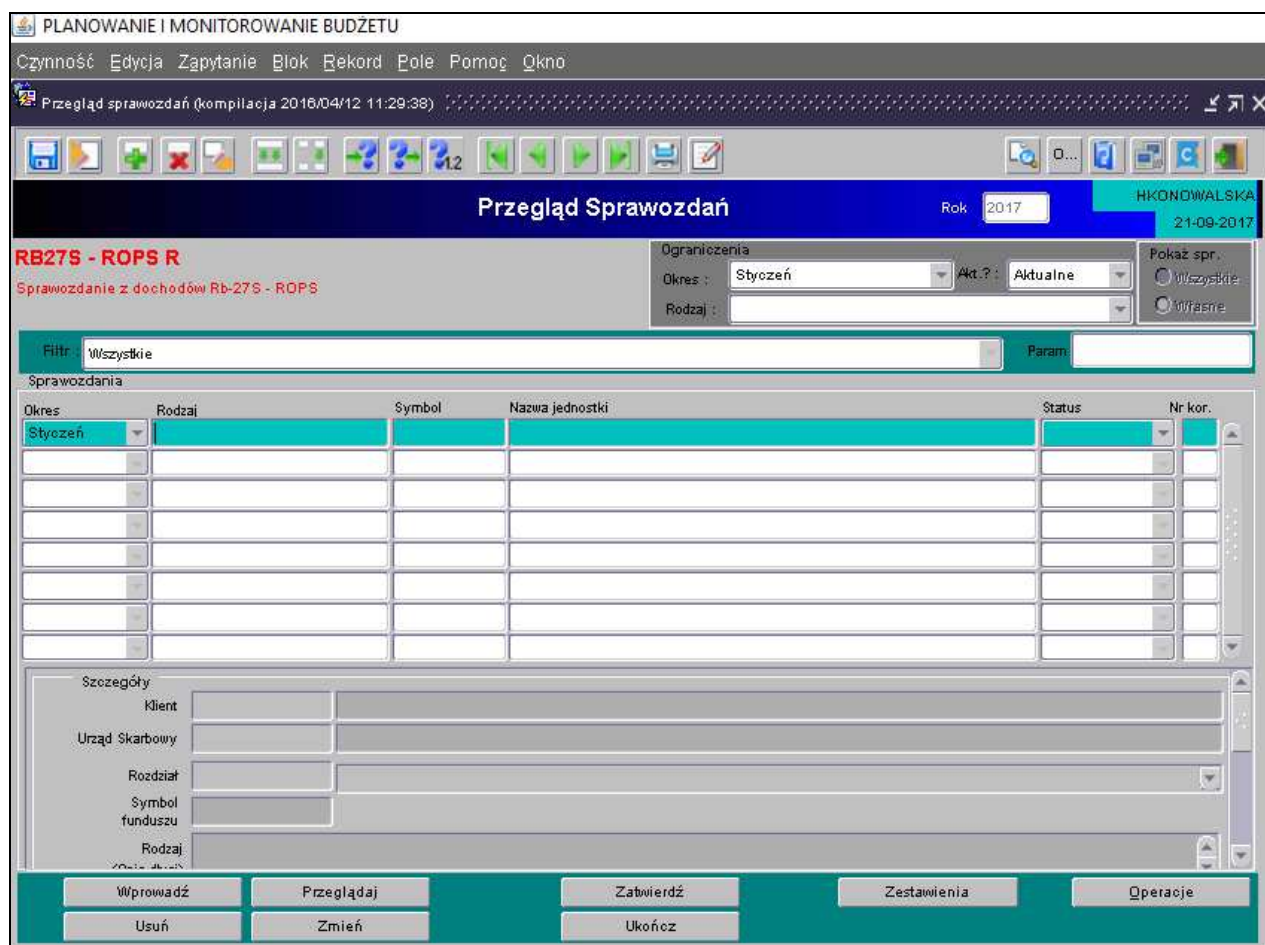

- ⇒ wszystkie sprawozdania jednostkowe za dany okres sprawozdawczy;
- ⇒ status sprawozdania (rejestrowane, ukończone lub zatwierdzone).

Obraz ekranu 5 – PRZEGLĄD SPRAWOZDAŃ – sprawozdania jednostkowe

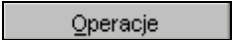

Omówienie aktywnych formatek dostępnych na dolnej zakładce arkusza:

- ⇒ **Wprowadź** – utworzenie nowego sprawozdania / aktywowanie nowego arkusza sprawozdawczego w celu wprowadzenia danych;
- ⇒ **Usuń** – usuwanie sprawozdania;
- ⇒ **Przełączaj** – przeglądanie sprawozdania;
- ⇒ **Zatwierdź** – **zatwierdzenie sprawozdania przez Departamenty, które otrzymują sprawozdania w wersji papierowej (przycisk używany przez osoby zatwierdzające sprawozdania w DF i DE);**

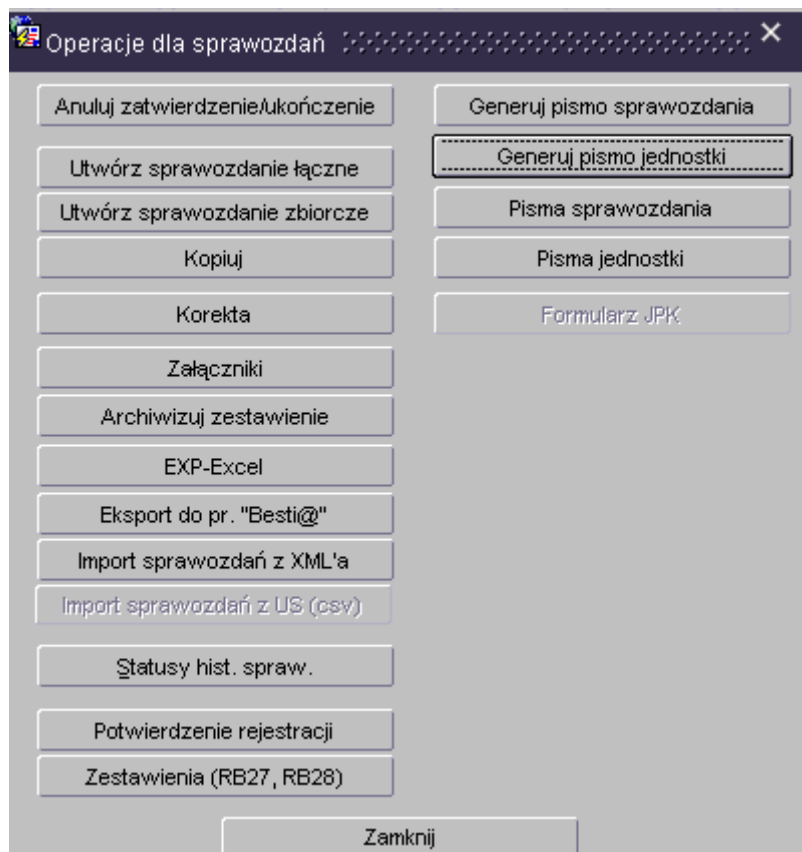
- ⇒  – ukończenie ostatecznej wersji sprawozdania, po użyciu tej funkcji nie ma możliwości edycji arkusza sprawozdawczego;
- ⇒  – edytowanie utworzonego sprawozdania;
- ⇒  – podgląd/wydrukowanie sprawozdania (w PDF) oraz eksport do MS Excel (str. 52 niniejszej Instrukcji);
- ⇒  – umożliwia dostęp do następujących opcji Programu:

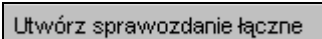

- ⇒  – tworzenie sprawozdania łącznego ze sprawozdań jednostkowych;
- ⇒  – tworzenie kopii sprawozdania w systemie KSAT 2000i;

W celu utworzenia kopii sprawozdania (w przykładzie kopiujemy sprawozdanie z paczki Rb-28S-WUP do paczki Rb-28S-WUP R) należy w *Przeglądzie sprawozdań* podświetlić sprawozdanie, które chcemy skopiować a następnie wybrać kolejno przyciski: **Operacje**, **Kopiuj**. Pojawi się okno (Obraz ekranu 6), na którym wybieramy następujące parametry:

- wybieramy datę sprawozdania kopiowanego i skopiowanego: 31-08-2017;
- wybieramy docelową paczkę, do której chcemy skopiować sprawozdanie, w przykładzie jest to Rb-28S-WUP R.

Następnie wybieramy przycisk **Kopiuj**.

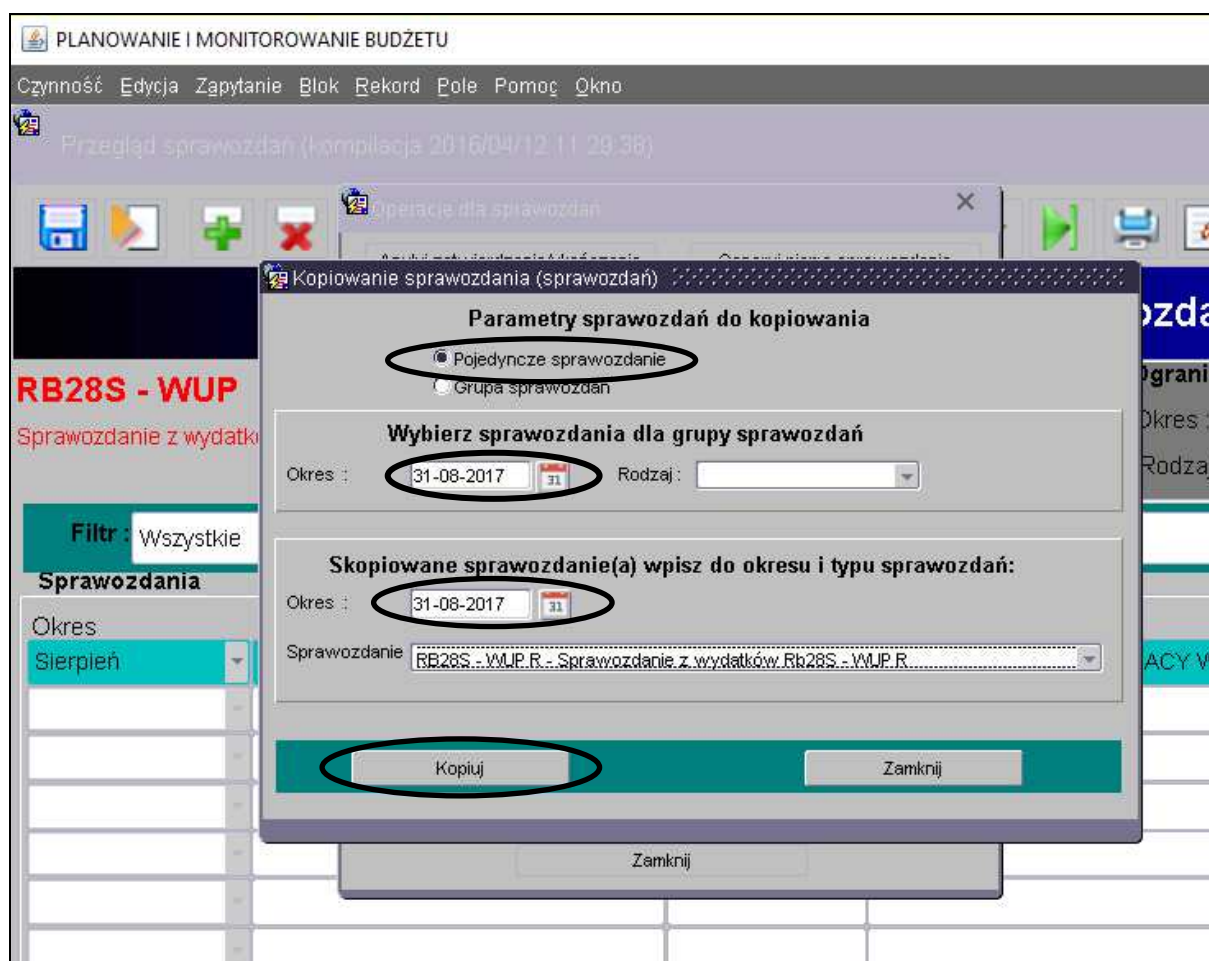
Obraz ekranu 6 – Funkcja kopiowania sprawozdań

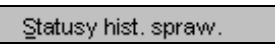

Po skopiowaniu w paczce Rb-28S WUP R znajduje się kopia sprawozdania sierpniowego Rb-28S WUP z danymi w kolumnach plan i wykonanie. Aby edytować dane należy w *Przeglądzie sprawozdań* wybrać przycisk **Zmień**.

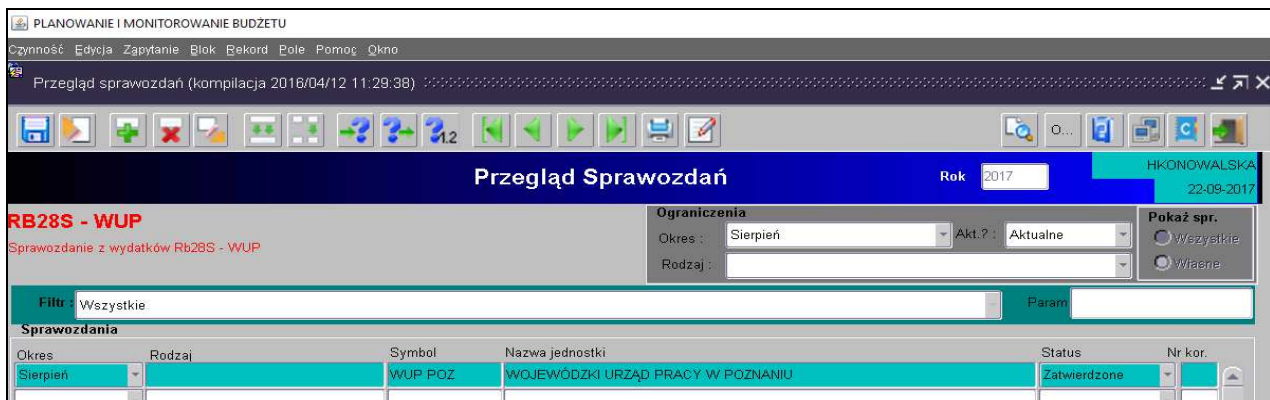

- ⇒  – tworzenie korekty sprawozdania (str. 53 niniejszej Instrukcji);
- ⇒  – podgląd statusów historycznych sprawozdania;
- ⇒  – zamknięcie okna Operacje dla sprawozdań.

Z pozostałych formatek widocznych w oknie  nie korzystamy!

3.2. Okno sprawozdania jednostkowego - omówienie korzystania z ikon na górnym pasku ekranu widocznym na obrazie ekranu 7.

Obraz ekranu 7 – Aktywne ikony w arkuszu sprawozdania jednostkowego - górnej zakładce

1.  – **Zachowaj** - zapisuje dokonane zmiany.
2.  – **Czyść formatkę** - czyści zawartość aktywnej komórki.
3.  – **Wstaw rekord** - wstawia wiersz.
4.  – **Usuń rekord** - usuwa cały wiersz.
5.  – **Wyczyść rekord** - czyści zawartość całego wiersza.
6.  – **Kopiuj rekord** - kopiuje wiersz, który jest powyżej.
7.  – **Kopiuj pole** - kopiuje zawartość pojedynczej komórki, która jest powyżej.
8.  – **Wprowadź zapytanie** - umożliwia wprowadzenie zapytania w celu np. wyszukania w aktywnym arkuszu sprawozdania określonej kwoty.
9.  – **Wykonaj zapytanie** - wykonuje zapytanie.

Między poszczególnymi komórkami arkusza przesuwamy się używając tabulatora. Aby na bieżąco zapisywać wprowadzane dane posługujemy się ikoną z dyskietką – pkt 1.

Z aktywnego arkusza wychodzimy klikając na drzwiczki w górnym prawym rogu arkusza .

3.3. Czynności wstępne w celu wprowadzenia sprawozdania

O możliwości wprowadzania danych do sprawozdań budżetowych (Rb-27S, Rb-28S, Rb-34S) jednostki zostaną poinformowane e-mailem przez Departament Finansów lub w przypadku jednostek oświatowych i pozostałych jednostek nadzorowanych przez Departament Edukacji i Nauki przez ww. departament

W celu wprowadzenia sprawozdania należy wybrać w **Przeglądzie sprawozdań** przycisk **Wprowadź**, co spowoduje wyświetlenie poniższego widoku:

Następnie należy wypełnić następujące pola, (jeżeli nie są automatycznie zaczytane w systemie):

- ⇒ **Rok** – system automatycznie wprowadza rok wybrany w głównym menu modułu Planowanie i monitorowanie budżetu (Obraz ekranu 3, str. 25 niniejszej Instrukcji);
- ⇒ **Jednostka** – symbol Jednostki organizacyjnej w systemie KSAT, który system powinien zaczytać automatycznie;
- ⇒ **Klient** – oznaczenie Klienta – Jednostki organizacyjnej wprowadzającej sprawozdanie, tzw. kod Klienta, pod którym m.in. wgrywane są wszystkie sprawozdania danej Jednostki, kod ten powinien zaczytać się automatycznie do arkusza sprawozdawczego;
- ⇒ **Data / Okres** – wybrać z dostępnej listy rozwijanej oznaczenie miesiąca, za który sporządzane jest sprawozdanie;
- ⇒ **Opis** – w polu tym można wpisać dodatkową istotną informację dotyczącą sprawozdania np. przyczynę dokonania korekty sprawozdania;
- ⇒ **Rodzaj sprawozdania** – pole to nie jest stosowane.

Wprowadzane w systemie sprawozdanie może mieć następujący **status**:

- **Rejestrowane** – w momencie edytowania arkusza sprawozdawczego, wprowadzania danych;
- **Ukończone** – po wprowadzeniu wszystkich danych i stwierdzeniu ich zgodności z ewidencją księgową należy ukończyć sprawozdanie (ostatni etap wprowadzania sprawozdania przez Użytkownika);
- **Zatwierdzone** – sprawozdanie gotowe do dekretacji w systemie KSAT (przyjęte przez Departament Finansów lub sprawdzone przez Departament Edukacji i Nauki).

Po wprowadzeniu danych należy kliknąć przycisk **Zachowaj** – w celu ich zapisania, następnie można przystąpić do wprowadzania poszczególnych pozycji sprawozdania.

3.4. Przekazanie sprawozdań w formie elektronicznej

Za termin złożenia sprawozdania w formie elektronicznej do Urzędu Marszałkowskiego Województwa Wielkopolskiego w Poznaniu przyjmuje się datę **ukończenia** sprawozdania w systemie KSAT 2000i. Powyższa data jest zapisana automatycznie przez system KSAT 2000i.

W celu sprawdzenia ww. daty należy będąc na formatce **Przegląd sprawozdań**, kliknąć na klawisz  a następnie na statusy historyczne sprawozdania .

3.5. Przekazanie sprawozdań w formie dokumentu

Po ukończeniu sprawozdania w systemie KSAT 2000i i jego wydrukowaniu, należy przystawić pieczętkę jednostki w polu: Nazwa i adres jednostki sprawozdawczej, wypełnić datę sporządzenia sprawozdania oraz adresata sprawozdania, którym jest **Zarząd Województwa Wielkopolskiego**.

3.6 Przekazanie sprawozdań w sytuacji awaryjnej

W sytuacji awaryjnej, w przypadku braku dostępu do systemu KSAT 2000i należy dostarczyć w terminie do właściwego departamentu (DF lub DE):

- sprawozdanie w formie elektronicznej na dowolnym nośniku danych lub poprzez wysłanie sprawozdania drogą internetową za pomocą elektronicznej skrzynki podawczej udostępnionej przez:
ePUA https://epuap.gov.pl/wps/portal/E2_OpisUslugi?nazwaOpisu=pismo+ogolne+do+urzedu&idPodmiotu=umarszwlkp),
- sprawozdanie w formie dokumentu korzystając z właściwego druku sprawozdania określonego w rozporządzeniu Ministra Rozwoju i Finansów z dnia 9 stycznia 2018 r. w sprawie sprawozdawczości budżetowej (Dz. U. z 2018 r. poz. 109) lub w rozporządzeniu Ministra Finansów z dnia 4 marca 2010 r. w sprawie sprawozdań jednostek sektora finansów publicznych w zakresie operacji finansowych (Dz. U. z 2014 r. poz. 1773).

Po usunięciu awarii sprawozdanie za dany okres sprawozdawczy powinno być uzupełnione w systemie KSAT 2000i.

UWAGA!

Brak przekazania w terminie sprawozdań z wykonania procesów gromadzenia środków publicznych i ich rozdysponowania zgodnie z art. 18 Ustawy z 17 grudnia 2004 r. o odpowiedzialności za naruszenie dyscypliny finansów publicznych (tj. Dz. U. z 2017 r. poz. 1311 ze zm.) stanowi NARUSZENIE DYSCYPLINY FINANSÓW PUBLICZNYCH.

4. Sprawozdanie Rb-27S – sprawozdanie z wykonania planu dochodów budżetowych samorządowej jednostki budżetowej/jednostki samorządu terytorialnego

Obraz ekranu 8 - Sprawozdanie jednostkowe Rb-27S z pobranym planem

PLANOWANIE I MONITOROWANIE BUDŻETU

Sprawozdanie Rb27S - zadaniowo

Sprawozdanie Rb27S - Zadania Rok 2017 HKONOWALSKA 22-09-2017

Jednostka: OIE ROK OŚRODEK INTEGRACJI EUROPEJSKIEJ W ROKOSOWIE

Klient: 397 OŚRODEK INTEGRACJI EUROPEJSKIEJ W ROKOSOWIE Szerokie okno?

Okres: Wrzesień Miesięczne Rodzaj spr.:

Opis:

Klasyfikacja budżetowa	Zadanie	Symbol obiektu	Źródło finans.	Plan (4)	Należności (5)	Potrącenia (6)
750.75075.2710	D/2017/PF39	WOJ	PF	2 000,00		
750.75095.0750	D/2017/O	WOJ	WL	2 440,00		
750.75095.0830	D/2017/O	WOJ	WL	1 400 000,00		
750.75095.0920	D/2017/O	WOJ	WL	60,00		
750.75095.0940	D/2017/O	WOJ	WL	3 900,00		
750.75095.0970	D/2017/O	WOJ	WL	5 100,00		
853.85395.2057	D/2017/PO WER	WOJ	DC - JNSF	27 599,00		
853.85395.2059	D/2017/PO WER	WOJ	DC - JNSF	793,00		
Suma ogółem				1 441 692,00		
Suma 75075				2 000,00		
Suma 750				1 413 500,00		

Zapisz sprawozdanie Pobierz dane planu

Hobierz dane z poprzedniego okresu

Scal pozycje Importuj z Excela

Wylicz sumy

Oblicz automatycznie Weryfikuj automat.

- 1) Plan dochodów do sprawozdań jednostkowych Rb-27S będzie wczytywany przez Departament Finansów, w terminie **do 3-ego** dnia następującego po zakończeniu okresu sprawozdawczego (z wyjątkiem sprawozdań za grudzień, do których plan będzie zaczytany do systemu, do **5-ego** stycznia roku następnego).
- 2) W celu wprowadzenia danych do sprawozdania Rb-27S za dany miesiąc, otwieramy sprawozdanie już utworzone w systemie z zaczytanym planem. Edytujemy arkusz sprawozdawczy przez kliknięcie przycisku **Zmień** na formacie *Przegląd sprawozdań*. Dane zaczytane do Rb-27S mają następującą szczegółowość:
 - zadanie budżetowe (nr zadania wynika z wprowadzonego Rejestru zadań budżetowych);
 - klasyfikacja budżetowa;
 - symbol obiektu (WOJ – WOJEWÓDZTWO);
 - źródło finansowania.

UWAGA!

SPRAWDZAMY CZY ZACZYTANY PLAN JEST ZGODNY Z ZATWIERDZONYM PLANEM FINANSOWYM JEDNOSTKI ORGANIZACYJNEJ NA KONIEC DANEGO OKRESU SPRAWOZDAWCZEGO.

Po pozytywnym zweryfikowaniu planu finansowego jednostki przechodzimy do pkt 3.

- 3) Wprowadzamy dane liczbowe
- za miesiące, które nie kończą kwartału i miesiąc grudzień tylko **Dochody wykonane**,
 - za miesiące, które kończą kwartał w pełnej szczegółowości określonej w rozporządzeniu o sprawozdawczości budżetowej.

UWAGA: Jeżeli w Państwa jednostce pojawi się dochód ponadplanowy, wówczas należy wprowadzić do arkusza sprawozdawczego następujące dane:

- zadanie - wybrać z listy rozwijanej (np. D/2018/O) lub w przypadku braku odpowiedniego zadania skontaktować się z DF.II celem jego utworzenia;
- klasyfikację budżetową (np. 010.01095 § 2702);
- symbol obiektu (WOJ);
- źródło finansowania, (źródła finansowania omówiono na str. 55 niniejszej Instrukcji);
- pozostałe dane liczbowe.

UWAGA!

W przypadku wystąpienia dochodów ponadplanowych należy załączyć do sprawozdania Rb-27S wyjaśnienie z jakiego tytułu uzyskano ww. dochody.

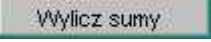
- 4) Klikamy przycisk **Wylicz sumy**  co spowoduje automatyczne wprowadzenie przez program sum do poszczególnych kolumn.

- 5) Po uzupełnieniu wymaganych kolumn zapisujemy sprawozdanie - przycisk **Zachowaj** - .

Wówczas na ekranie pojawi się następujący komunikat:

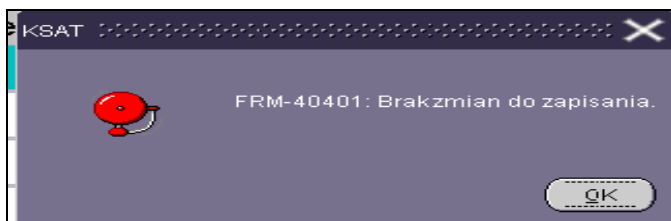

klikamy przycisk **Ok** i wychodzimy ze sprawozdania za pomocą drzwiczek – ikona w prawym górnym rogu - .

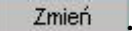
- 6) Jeżeli sprawozdanie nie zostało jeszcze ukończone to wówczas w celu dokonania poprawek / edycji wprowadzonych danych należy będąc na formatce **Przegląd sprawozdań** (która będzie widoczna po wyjściu z arkusza sprawozdawczego) podświetlić / ustawić się na danym Rb jednostkowym, a następnie kliknąć przycisk **Zmień** .

- 7) W przypadku sprawozdań za miesiące kończące kwartał, w celu dodatkowego sprawdzenia poprawności wprowadzonych danych można skorzystać z funkcji  - obraz ekranu 8. Po kliknięciu na wskazany klawisz system zweryfikuje poprawność sprawozdania i wygeneruje raport o błędach weryfikacji, (jeżeli raport jest negatywny w sprawozdaniu system nie wykrył błędów).

- 8) Po stwierdzeniu zgodności sprawozdania z ewidencją księgową należy sprawozdanie ukończyć wybierając na formatce **Przegląd sprawozdań** przycisk **Ukończ** . Potwierdzenie danych powoduje zmianę statusu sprawozdania z **Rejestrowanego** na **Ukończone**.

UWAGA!

Po ukończeniu przez osobę uprawnioną sprawozdania nie ma możliwości jego zmiany / edycji, tzn. sprawozdanie ukończone jest ostateczne.

Jeżeli zaistnieje konieczność zmiany zatwierdzonego sprawozdania – sporządzamy **KOREKTĘ SPRAWOZDANIA**, którą omówiono na str. 53 niniejszej Instrukcji.

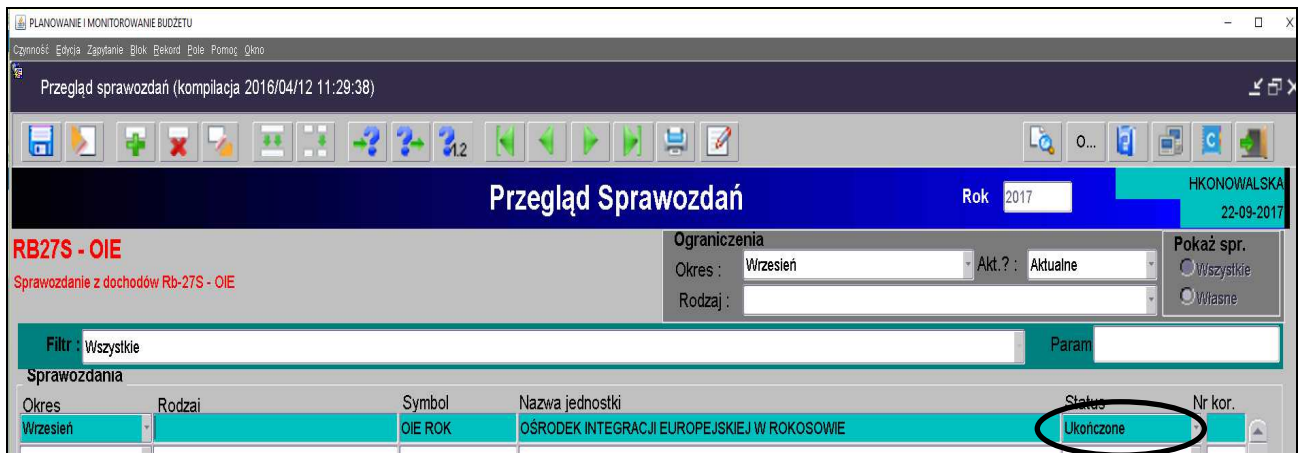
Obraz ekranu 9 – Sprawozdanie jednostkowe Rb-27S o statusie ukończone

- 9) W celu wydrukowania sprawozdania należy wybrać na formatce **Przeгляд sprawozdań** – przycisk **Zestawienia** Zestawienia.

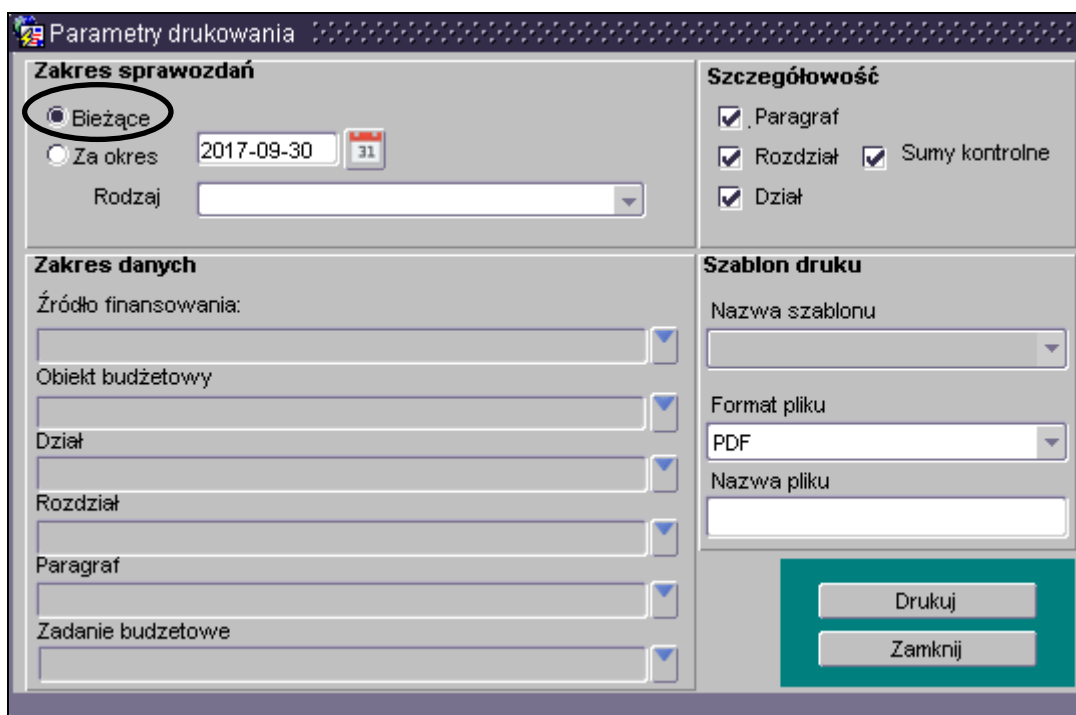

Zaznaczony zakres sprawozdań „**Bieżące**” Bieżące dotyczy aktywnego arkusza, na którym się znajdujemy.

Zakres sprawozdań „**Za okres**” dotyczy wszystkich sprawozdań widocznych w *Przeglądzie sprawozdań* i ma zastosowanie na poziomie jednostki samorządu terytorialnego.

System KSAT, przycisk **Zestawienia** umożliwia m.in. wydrukowanie sprawozdania tylko dla wybranego parametru tj.: źródła finansowania, obiektu budżetowego, działu, rozdziału, paragrafu lub zadania budżetowego poprzez wpisanie określonego parametru lub jego wybór z tzw. listy rozwijanej  widocznej z prawej strony każdego wiersza.

Następnie należy wybrać przycisk **Drukuj** .

- 10) Po wydrukowaniu sprawozdania, na arkuszu sprawozdawczym umieszcza się w miejscu do tego wyznaczonym pieczętkę jednostki, datę sporządzenia sprawozdania, adresata (Zarząd Województwa Wielkopolskiego) oraz podpisy osób upoważnionych.

UWAGA!

Sprawozdanie sprawdzone pod względem zgodności z ewidencją księgową i wydrukowane winno być dostarczone do Departamentu Finansów (jednostki oświatowe i pozostałe jednostki nadzorowane przez Departament Edukacji i Nauki składają sprawozdania do ww. departamentu) w terminach określonych w rozporządzeniu o sprawozdawczości budżetowej.

Sprawozdanie w formie dokumentu musi być zgodne ze sprawozdaniem w formie elektronicznej w systemie KSAT 2000i.

5. Sprawozdanie Rb-28S – sprawozdanie z wykonania planu wydatków budżetowych samorządowej jednostki budżetowej/ jednostki samorządu terytorialnego

Obraz ekranu 10 – Sprawozdanie jednostkowe Rb-28S

- 1) W przypadku, gdy w planie finansowym jednostki występują paragrafy obsługiwane przez Departament Finansów, plan wydatków do sprawozdań jednostkowych Rb-28S będzie wczytywany przez ww. Departament, w terminie **do 3-ego** dnia następującego po zakończeniu okresu sprawozdawczego (z wyjątkiem sprawozdań za grudzień, do których plan będzie zaczytany do systemu, do **5-ego** stycznia roku następnego).
- 2) W przypadku, gdy w planie finansowym jednostki nie występują paragrafy obsługiwane przez DF, w celu pobrania planu do sprawozdania jednostkowego należy kliknąć na klawisz **Pobierz dane planu**. Plan zostanie automatycznie pobrany z modułu **PLANOWANIE** w szczególności:
 - zadanie (nr zadania wynika z wprowadzonego Rejestru zadań budżetowych);
 - klasyfikacja budżetowa;
 - symbol obiektu (WOJ – WOJEWÓDZTWO);
 - źródło finansowania (źródła finansowania omówiono na str. 55 niniejszej Instrukcji).

UWAGA!

ZACZYTANY PLAN MUSI BYĆ ZGODNY Z ZATWIERDZONYM PLANEM FINANSOWYM JEDNOSTKI ORGANIZACYJNEJ NA KONIEC DANEGO OKRESU SPRAWOZDAWCZEGO.

Po pozytywnym zweryfikowaniu planu finansowego jednostki przechodzimy do pkt 3.

Obraz ekranu 11 – Sprawozdanie Rb-28S – z pobranym planem

PLANOWANIE I MONITOROWANIE BUDŻETU

Czynność Edycja Zapytanie Blok Rekord Pole Pomoc Okno

Sprawozdanie Rb28S zadaniowo (kompilacja 2014/03/06 13:32:54)

Status [Rejestrowane] Tryb [Edycja] Tryb edycji nagłówka [Zablokowany]

Sprawozdanie Rb28S - zadaniowo Rok 2017 HRONOWALSKA 22-09-2017

Jednostka WUP POZ WOJEWÓDZKI URZĄD PRACY W POZNANIU

Klient 106 WOJEWÓDZKI URZĄD PRACY POZNAŃ

Okres Wrzesień Miesięczne Rodzaj spr.

Opis

Klasyfikacja budżetowa	Zadanie	Symbol obiektu	Źródło fin.	Plan (4)	Zaangażowanie (5)	Wydatki wykonane (6)
150.15013.2919	PRVII/2012/PO KL	WOJ	ZWROTY	150,00		
150.15013.2919	PRVIII/2012/PO KL	WOJ	ZWROTY	103 192,00		
150.15013.4569	PRVIII/2012/PO KL	WOJ	ZWROTY	37 597,00		
150.15013.4989	PRVIII/2012/PO KL	WOJ	ZWROTY	343,00		
853.85325.3020	WI/2017/SW	WOJ	WL - FGSP	2 000,00		
853.85325.4010	WI/2017/WIP	WOJ	WL - FGSP	1 111 141,00		
853.85325.4040	WI/2017/WIP	WOJ	WL - FGSP	84 159,00		
853.85325.4110	WI/2017/WIP	WOJ	WL - FGSP	206 172,00		
				141 282,00		
				141 282,00		

Zapisz sprawozdanie Pobierz dane planu

Pobierz dane z poprzedniego okresu

Scalanie pozycji

Wylicz sumy Importuj z Excela

Weryfikuj automat.

Suma rozdziału 15013

Suma działu 150

Oblicz automatycznie

3) Wprowadzamy dane liczbowe

- za miesiące, które nie kończą kwartału i miesiąc grudzień tylko **Wydatki wykonane**,
- za miesiące, które kończą kwartał w pełnej szczegółowości określonej w rozporządzeniu o sprawozdawczości budżetowej tzn. **zaangażowanie, wydatki wykonane, zobowiązania**.

UWAGA!

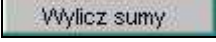
JEŻELI W SPRAWOZDANIU RB-28S WYSTĄPI ZOBOWIĄZANIE WYMAGALNE, TO DO SPRAWOZDANIA NALEŻY ZAŁĄCZYĆ WYJAŚNIENIE, CZEGO ONO DOTYCZY ORAZ KIEDY ZOSTAŁO / ZOSTANIE UREGULOWANE.

- 4) Klikamy przycisk **Wylicz sumy**  co spowoduje automatyczne wprowadzenie przez program sum do poszczególnych kolumn.
- 5) Jeżeli sprawozdanie nie zostało jeszcze ukończony, wówczas w celu dokonania poprawek / edycji wprowadzonych danych należy kliknąć na formatce **Przegląd sprawozdań** przycisk **Zmień**.
- 6) W przypadku sprawozdań za miesiące kończące kwartał, w celu dodatkowego sprawdzenia poprawności wprowadzonych danych można skorzystać z funkcji . Ww. zagadnienie omówiono w niniejszej Instrukcji na str. 34, pkt 7.

Obraz ekranu 12 – Sprawozdanie jednostkowe Rb-28S o statusie ukończone

Przeгляд Sprawozdań Rok 2017 HKONOWALSKA 22-09-2017

RB28S - WUP
Sprawozdanie z wydatków Rb28S - WUP

Ograniczenia
Okres: Wrzesień Akt.?: Aktualne
Rodzaj:

Pokaż spr.
 Wszystkie
 Własne

Filtr: Wszystkie Param

Okres	Rodzaj	Symbol	Nazwa jednostki	Status	Nr kor.
Wrzesień		WUP POZ	WOJEWÓDZKI URZĄD PRACY W POZNANIU	Ukończone	

Szczegóły

Klient: 106 WOJEWÓDZKI URZĄD PRACY POZNAŃ

Urząd Skarbowy:

Rodział:

Symbol funduszu:

Rodzaj (Czynności):

Wprowadź Przeglądaj Zatwierdź Zestawienia Operacje
Usuń Zmień Ukończ

- 7) Po stwierdzeniu zgodności sprawozdania z ewidencją księgową należy ostateczną wersję sprawozdania ukończyć wybierając na formatce **Przeгляд sprawozdań** przycisk **Ukończ**. Ww. zagadnienie omówiono w niniejszej Instrukcji na str. 34, pkt 8.
- 8) W celu wydrukowania sprawozdania należy wybrać przycisk **Zestawienia**. Ww. zagadnienie omówiono w niniejszej Instrukcji na str. 35-36, pkt 9.
- 9) Zadania budżetowe widoczne w kolumnie pierwszej arkusza sprawozdawczego wynikają z Rejestru zadań budżetowych. Nazwę zadania można odczytać ze sprawozdania o statusie Rejestrowane, będącego w trybie edycji przez rozwinięcie listy zadań budżetowych (klikamy na przycisk tzw. listy rozwijanej  obok numeru zadania) i wpisanie w dolnej części ekranu po słowie **Znajdź** numer zadania. Formatka widoczna na obrazie ekranu 13.

Obraz ekranu 13 – Przeglądanie rejestru zadań budżetowych

PLANOWANIE I MONITOROWANIE BUDŻETU

Status [Rejestrowane] Tryb [Edycja] Tryb edycji nagłówka [Zablokowany]

Jednostka: WUP POZ

Klient: 106

Okres: Wziesień | Miesięczne

Opis:

Klasyfikacja budżetowa: Zadanie

Numer zadania	Tytuł zadania	Symbol jednostki	Aktualność
P/2012/7PRC	b 7. Program Ramowy/CAPACITIES (Możliwości)		
P/2012/INT IVC	Program Współpracy Międzyregionalnej, INTERREG IV C		
P/2012/PO IG	PO IG - Program Operacyjny Innowacyjna Gospodarka		
P/2012/PO KL	PO KL - Program Operacyjny Kapitał Ludzki		
P/2012/PO PT	PO PT - Program Operacyjny Pomoc Techniczna		
P/2012/PROW	PROW - Program Rozwoju Obszarów Wiejskich 2007-2013		
P/2012/WRPO	WRPO - Wielkopolski Regionalny Program Operacyjny na lata 2007-2013		
PF/2017/B	Pomoc finansowa udzielana na zadania bieżące		
P/INT EU	Program INTERREG EUROPA		
P/INT EUŚ	Program Interreg Europa Środkowa		
PMF EOG	Program Promowanie różnorodności kulturowej i artystycznej w ramach europejskiego dzi		

Znajdź: Nr zadania [] Filtr: Wszystkie Rok []

Symbol jednostki [] Nazwa jednostki []

Aktualność jednostki [] Rok [] Również wieloletnie?

Status zadania: RÓWNY Rej Zatw Mod Zamkn

Suma rozdziału: 15013

Suma działu: 150

Weryfikuj automat.

Oblicz automatycznie

Zapisz sprawozdanie Pobierz dane planu

Pobierz dane z poprzedniego okresu

Scalanie pozycji

Wylicz sumy Importuj z Excela

- 10) Każda jednostka budżetowa, która realizuje **projekty unijne** zobowiązana jest sporządzić poza sprawozdaniem zbiorczym sprawozdanie Rb-28S z projektu unijnego. W tym celu po wyeksportowaniu sprawozdania do programu MS Excel w szczególności do zadań budżetowych należy skorzystać z opcji Filtr i zaznaczyć zadanie odpowiadające realizowanemu projektowi unijnemu. Sporządzić wydruk sprawozdania z programu MS Excel.
- 11) Każda jednostka budżetowa zobowiązana jest sporządzić **Dodatkową informację o zaangażowaniu** za miesiące, które nie kończą kwartału w szczególności: plan, zaangażowanie, wykonanie w systemie KSAT 2000i. W tym celu należy korzystać z paczek z rozszerzeniem R. Powyższą informację - sprawozdanie należy ukończyć a wersję papierową dostarczyć do Departamentu Finansów w terminie do 10-ego dnia miesiąca następującego po okresie sprawozdawczym.

6. Sprawozdanie Rb-34S – sprawozdanie z wykonania dochodów i wydatków na rachunku, o którym mowa w art. 223 ust. 1 ustawy o finansach publicznych

- 1) Po uruchomieniu aplikacji Planowanie i monitorowanie budżetu należy na widocznej poniżej formatce za pomocą przycisku listy rozwijanej  zmienić rodzaj planu z Planu budżetu na Wydzielony rachunek dochodów – obraz ekranu 14.

Obraz ekranu 14 – Wydzielony rachunek dochodów

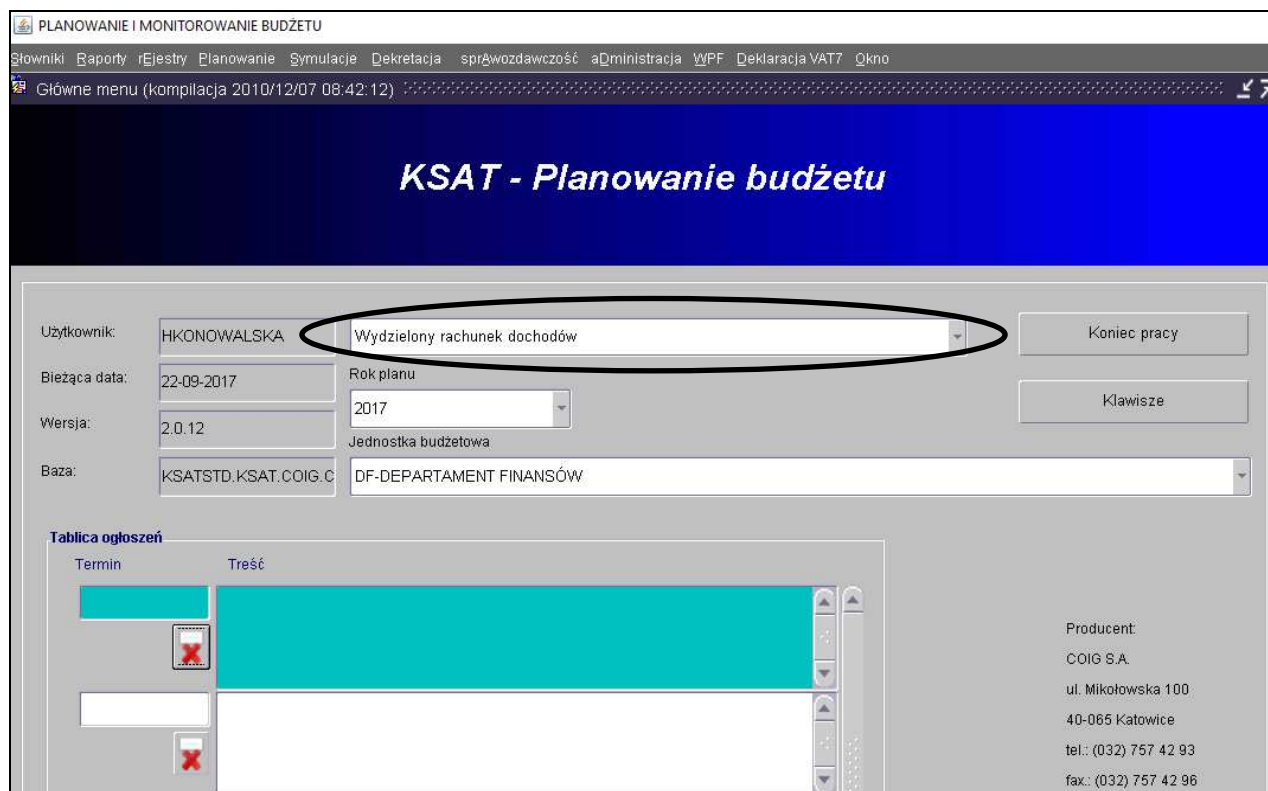

- 2) Sprawozdanie jednostkowe Rb-34S tworzymy poprzez wybór z listy rozwijanej odpowiedniego arkusza sprawozdawczego (str. 26 niniejszej Instrukcji). Następnie korzystamy z przycisku **Wprowadź** i uzupełniamy następujące pozycje sprawozdania:
 - ⇒ **Data do** – okres, za jaki sporządzane jest sprawozdanie,
 - ⇒ **Rozdział** (białe pole) – z listy należy wybrać rozdział odpowiedni dla jednostki wprowadzającej sprawozdanie np. rozdział 80146.

- 3) Zapisujemy sprawozdanie 

- 4) Klikamy na przycisk **Pobierz dane z planu**, i klikamy na przycisk **OK**, co spowoduje zaczytanie planów dochodów i wydatków do arkusza sprawozdawczego – obraz ekranu 15.

UWAGA!

SPRAWDZAMY CZY ZACZYTANY PLAN JEST ZGODNY Z ZATWIERDZONYM PLANEM FINANSOWYM WYDZIELONEGO RACHUNKU DOCHODÓW NA KONIEC DANEGO OKRESU SPRAWOZDAWCZEGO.

Obraz ekranu 15 – Sprawozdanie jednostkowe Rb-34S funkcja Pobierz dane z planu

Rok	Numer	Data
2017	7	30-08-2017
2017	6	30-08-2017
2017	5	29-06-2017
2017	4	29-06-2017
2017	3	29-05-2017
2017	2	29-05-2017
2017	1	27-02-2017

Obraz ekranu 16 – Sprawozdanie jednostkowe Rb-34S z zacytowanym planem wydatków

Kod	Symbol / Klasyfikacja	Plan	Wykonanie
M	801.80146.3020	200,00	
M	801.80146.4110	4 000,00	
M	801.80146.4120	900,00	
M	801.80146.4170	103 300,00	
M	801.80146.4190	16 000,00	
M	801.80146.4210	86 700,00	
N	RAZEM:	396 000,00	0,00
P	150 (Stan środków pieniężnych na koniec okresu sprawozdawczego)		
S	190 Ogółem (N+P150)	396 000,00	0,00

- 5) Poszczególne części sprawozdania Rb-34S (**część A, B lub C**) wybieramy poprzez kliknięcie myszką.
- 6) W Sprawozdaniu Rb-34S wypełniamy kolumny Wykonanie oraz pozycję K150 i P150.
- 7) W celu wyliczenia sumy wykonania używamy przycisku .
- 8) Jeżeli zaistniała konieczność wypełniamy **część C** sprawozdania Rb-34S.

Obraz ekranu 17 – Sprawozdanie jednostkowe Rb-34S z wypełnioną częścią C

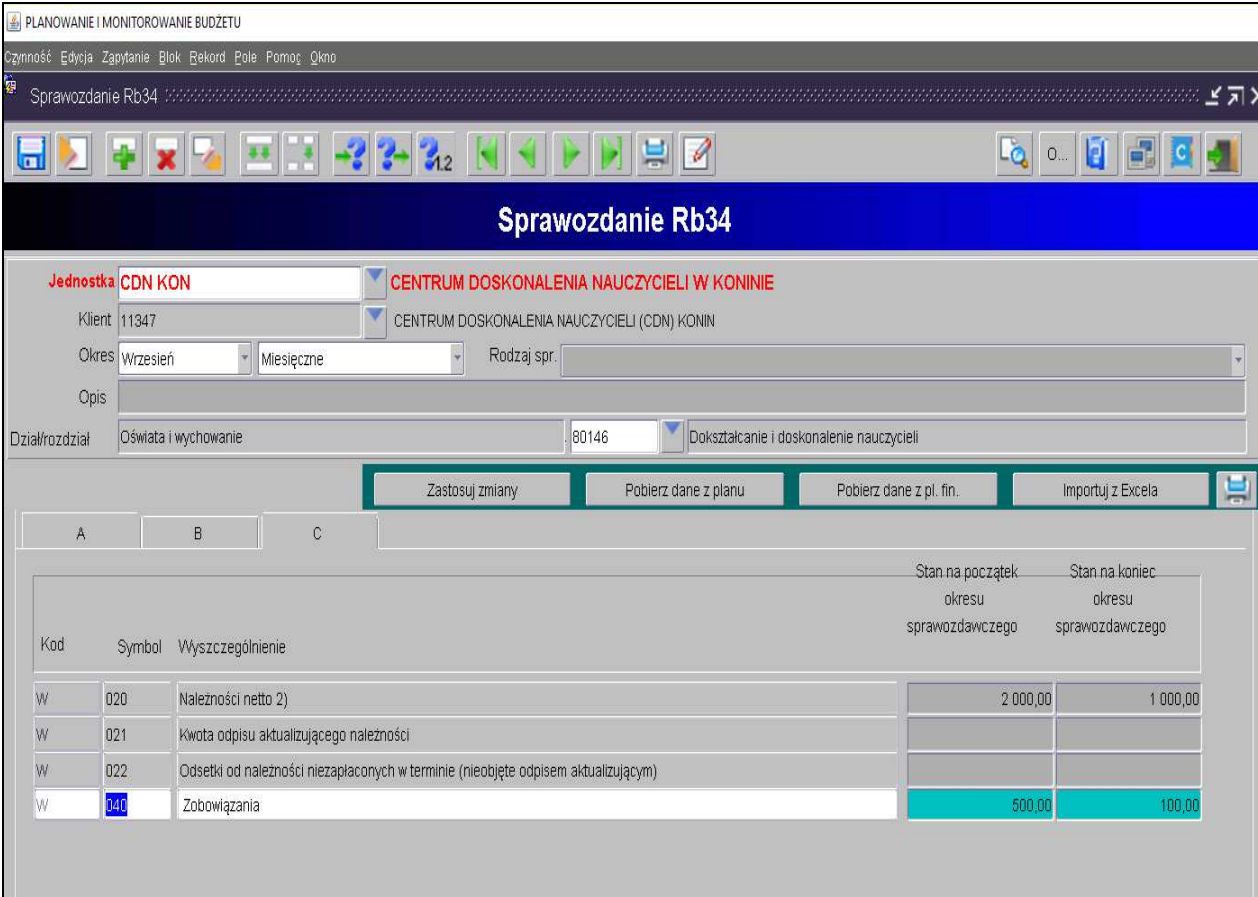

PLANOWANIE I MONITOROWANIE BUDŻETU

Członość Edycja Zapytanie Blok Rekord Pole Pomoc Okno

Sprawozdanie Rb34

Sprawozdanie Rb34

Jednostka: **CDN KON** CENTRUM DOSKONALENIA NAUCZYCIELI W KONINIE

Klient: 11347 CENTRUM DOSKONALENIA NAUCZYCIELI (CDN) KONIN

Okres: Wrzesień Miesięczne Rodzaj spr.:

Opis:

Dział/rozdział: Oświata i wychowanie 80146 Doksztalcenie i doskonalenie nauczycieli

Zastosuj zmiany Pobierz dane z planu Pobierz dane z pl. fin. Importuj z Excela

Kod	Symbol	Wyszczególnienie	Stan na początek okresu sprawozdawczego	Stan na koniec okresu sprawozdawczego
W	020	Należności netto 2)	2 000,00	1 000,00
W	021	Kwota odpisu aktualizującego należności		
W	022	Odsetki od należności niezapłaconych w terminie (nieobjęte odpisem aktualizującym)		
W	040	Zobowiązania	500,00	100,00

- 9) Jeżeli sprawozdanie nie zostało ukończony, wówczas w celu edycji wprowadzonych danych należy kliknąć na formatce **Przegląd sprawozdań** przycisk **Zmień**.
- 10) Weryfikujemy prawidłowość zaczytanych danych.
- 11) Po stwierdzeniu zgodności sprawozdania z ewidencją księgową należy ostateczną wersję sprawozdania ukończyć wybierając na formatce **Przegląd sprawozdań** przycisk **Ukończ**. Ww. zagadnienie omówiono w niniejszej Instrukcji na str. 34, pkt 8.
- 12) W celu wydrukowania sprawozdania należy wybrać przycisk **Zestawienia**. Ww. zagadnienie omówiono w niniejszej Instrukcji na str. 35-36, pkt 9.

7. Sprawozdanie Rb-50 – sprawozdanie o dotacjach/wydatkach związanych z wykonywaniem zadań z zakresu administracji rządowej oraz innych zadań zleconych JST ustawami

1) Sprawozdanie jednostkowe Rb-50 (sprawozdanie z wydatków budżetowych) tworzymy poprzez wybór z listy rozwijanej odpowiedniego arkusza sprawozdawczego (str. 26 niniejszej Instrukcji).

Następnie korzystamy z przycisku **Wprowadź** i uzupełniamy:

⇒ **Okres** – okres, za jaki sporządzane jest sprawozdanie.

Obraz ekranu 18 - Sprawozdanie jednostkowe Rb-50 utworzone w systemie KSAT 2000i

2) W celu zaczytania danych liczbowych do arkusza sprawozdawczego klikamy na przycisk **Pobierz dane**. Z udostępnionej przez system KSAT listy rozwijanej wybieramy paczkę z odpowiednim sprawozdaniem jednostkowym Rb-28S, z którego zaczytają się automatycznie do arkusza sprawozdawczego Rb-50 plan i wykonanie wydatków budżetowych ze źródłem finansowania ZL - zlecone.

UWAGA!

Z powyższego zapisu wynika, że aby pomyślnie utworzyć sprawozdanie Rb-50 wcześniej w systemie musi być wprowadzone sprawozdanie Rb-28S, z którego zaczytają się dane liczbowe, co automatycznie zapewni zgodność między danymi wykazanymi w tych dwóch sprawozdaniach budżetowych.

Obraz ekranu 19 - Sprawozdanie jednostkowe Rb-50 z zaczytanym planem i wykonaniem

PLANOWANIE I MONITOROWANIE BUDŻETU

Czynność: Edycja Zapytanie Blok Rekord Pole Pomoc Okno

Sprawozdanie Rb50

Status [Zatwierdzone] Tryb [Przegląd] **Sprawozdanie Rb50** Rok 2017 HIKONOWALSKA 22-09-2017

Jednostka: **ROPS POZ** REGIONALNY OŚRODEK POLITYKI SPOŁECZNEJ W POZNANIU

Klient: 545 REGIONALNY OŚRODEK POLITYKI SPOŁECZNEJ POZNAŃ

Okres: Czerwiec Kwartalne Rodzaj spr.:

Opis:

Dane uzupełniające

Kod	Pełna klasyfikacja	Symbol obiektu/Zródło fin.	Plan	Wykonanie
	855.85501.3020	WOJ ZL	900,00	900,00
	855.85501.4010	WOJ ZL	463 000,00	435 725,68
	855.85501.4040	WOJ ZL	20 844,00	20 844,00
	855.85501.4110	WOJ ZL	84 000,00	75 266,33
	855.85501.4120	WOJ ZL	11 000,00	8 749,75
	855.85501.4140	WOJ ZL	2 500,00	1 803,96
	855.85501.4210	WOJ ZL	4 600,00	608,43
	855.85501.4280	WOJ ZL	720,00	620,00
	855.85501.4300	WOJ ZL	93 795,00	81 629,85
	855.85501.4360	WOJ ZL	3 000,00	1 963,96
			3 351 841,00	3 014 064,57
			839 121,00	773 487,68
			3 351 841,00	3 014 064,57

Robierz dane Wylicz sumy S 85501 0,00

Robierz dane z KG Oblicz automatycznie 855

Scalanie pozycji

- 3) Jeżeli zaistniała konieczność wypełniamy **Dane uzupełniające do sprawozdania Rb-50** poprzez kliknięcie na listę rozwijaną i wprowadzenie danych liczbowych.
 - 4) Weryfikujemy prawidłowość zaczytanych danych.
 - 5) Jeżeli sprawozdanie nie zostało ukończony, wówczas w celu dokonania poprawek / edycji wprowadzonych danych należy kliknąć na formatce **Przegląd sprawozdań** przycisk **Zmień**.
 - 6) Po stwierdzeniu zgodności sprawozdania z ewidencją księgową należy ostateczną wersję sprawozdania ukończyć wybierając na formatce **Przegląd sprawozdań** przycisk **Ukończ**. Ww. zagadnienie omówiono w niniejszej Instrukcji na str. 34, pkt 8.
 - 7) W celu wydrukowania sprawozdania należy wybrać przycisk **Zestawienia**. Ww. zagadnienie omówiono w niniejszej Instrukcji na str. 35-36, pkt 9.
- 8. Sprawozdanie Rb-27ZZ – sprawozdanie z wykonania planu dochodów związanych z realizacją zadań z zakresu administracji rządowej oraz innych zadań zleconych JST ustawami**
- 1) Sprawozdanie jednostkowe Rb-27ZZ tworzymy poprzez wybór z listy rozwijanej odpowiedniego arkusza sprawozdawczego (str. 26 niniejszej Instrukcji). Następnie korzystamy z przycisku **Wprowadź** i uzupełniamy:

⇒ **Okres** – okres, za jaki sporządzane jest sprawozdanie.

Obraz ekranu 20 – Sprawozdanie jednostkowe Rb-27ZZ

PLANOWANIE I MONITOROWANIE BUDŻETU
Czynność: Edycja Zapytanie Blok Rekord Pole Pomoc Okno
Przebieg sprawozdań (kompilacja 2016/04/12 11:29:38)

Przebieg Sprawozdań Rok 2017 HIKONOWAŁSKA 22-09-2017

RB27ZZ - ROPS Ograniczenia
Okres: Czerwiec Akt.?: Aktualne Pokaż spr.
Rodzaj: Wszystkie Wszystkie Własne

Filtr: Wszystkie Param

Okres	Rodzaj	Symbol	Nazwa jednostki	Status	Nr kor.
Czerwiec		ROPS POZ	REGIONALNY OŚRODEK POLITYKI SPOŁECZNEJ W POZNANIU	Zatwierdzone	

Szczegóły
Klient: 545 REGIONALNY OŚRODEK POLITYKI SPOŁECZNEJ POZNAŃ
Urząd Skarbowy
Rozdział
Symbol funduszu
Rodzaj (Ciepła woda)

Wprowadź Usun Przeglądaj Zmień Zatwierdź Ukończ Zestawienia Operacje

Obraz ekranu 21 – Sprawozdanie jednostkowe Rb-27ZZ z wypełnionymi danymi liczbowymi

PLANOWANIE I MONITOROWANIE BUDŻETU
Czynność: Edycja Zapytanie Blok Rekord Pole Pomoc Okno
Sprawozdanie Rb27ZZ

Status [Zatwierdzone] Tryb [Przebieg] **Sprawozdanie Rb27ZZ** Rok 2017 HIKONOWAŁSKA 22-09-2017

Jednostka: **ROPS POZ** REGIONALNY OŚRODEK POLITYKI SPOŁECZNEJ W POZNANIU
Klient: 545 REGIONALNY OŚRODEK POLITYKI SPOŁECZNEJ POZNAŃ
Okres: Czerwiec Kwartalne Rodzaj spr.:
Opis:

Klasyfikacja budżetowa	Objekt budżetowy / Źródło finansowania	Plan (4)	Należności (5)	Dochody wykonane w tym:	
				ogółem (6)	potracone przez jednostkę samorządu terytorialnego (7)
855.85502.0640	WOJ ZL		3 125,72	180,00	
855.85502.0970	WOJ ZL		193,63	193,63	
		0,00	3 319,35	373,63	0,00

Zapisz sprawozdanie Pobierz dane Wylicz sumy Pobierz dane - URZĄD Scał pozycje

- Wypełniamy poszczególne kolumny sprawozdania, wprowadzając dane dotyczące klasyfikacji budżetowej a także obiektu budżetowego i źródła finansowania. Zalecamy korzystanie z listy rozwijanej , z której wybieramy odpowiednie pozycje.
- Następnie postępujemy zgodnie z punktami od 4 do 7 omówionymi na str. 45 niniejszej Instrukcji.

9. Sprawozdanie Rb-N – kwartalne sprawozdanie o stanie należności oraz wybranych aktywów finansowych

1) Sprawozdanie jednostkowe Rb-N tworzymy poprzez wybór z listy rozwijanej odpowiedniego arkusza sprawozdawczego (str. 26 niniejszej Instrukcji).

Następnie korzystamy z przycisku **Wprowadź** i uzupełniamy:

⇒ **Okres** – okres, za jaki sporządzane jest sprawozdanie.

Obraz ekranu 22 – Sprawozdanie jednostkowe Rb-N z zaczytanymi pozycjami należności w układzie przedmiotowym i podmiotowym oraz kwotami należności

The table displays the following data:

Wyszczególnienie (1)	A. Należności oraz wybrane aktywa finansowe			
	bank centralny 9	banki 10	pozostałe krajowe instytucje finansowe 11	przedsiębiorstwa niefinansowe 12
N2.2 długoterminowe				
N3. gotówka i depozyty (N3.1+N3.2+N3.3)	0,00	2 562,00	0,00	0,00
N3.1 gotówka		2 562,00		
N3.2 depozyty na żądanie				
N3.3 depozyty terminowe				
N4. należności wymagalne (N4.1+N4.2)	0,00	0,00	0,00	339,00
N4.1 z tytułu dostaw towarów i usług				339,00

2) Wprowadzanie danych do sprawozdania:

- klikamy na przycisk **Wstaw pozycje**, co spowoduje automatyczne zaczytanie pozycji należności prezentowanych w układzie przedmiotowym,
- wprowadzamy dane liczbowe – kursorem wybieramy pozycję w układzie przedmiotowym i podmiotowym np. Grupa III, pozycja N 3.1,
- klikamy na przycisk **Wylicz sumy** co spowoduje automatyczne podliczenie przez program kwot w poszczególnych kolumnach i wierszach.

3) Następnie postępujemy zgodnie z punktami od 4 do 7 omówionymi na str. 45 niniejszej Instrukcji.

UWAGA!**DO SPRAWOZDANIA Rb-N NALEŻY ZAŁĄCZYĆ:**

- kserokopie wyciągów bankowych oraz raportów kasowych (wykazanych w poz. N3),
- w przypadku, gdy w sprawozdaniu sporządzonym wg stanu na koniec IV kwartału danego roku kwota wykazana w poz. N3 *gotówka i depozyty* odbiega od kwoty wynikającej z przedłożonej ww. dokumentacji należy załączyć do sprawozdania wyjaśnienie dotyczące kwoty nieujętej w poz. N3 z opisem czego dotyczy.

JEŻELI W SPRAWOZDANIU RB-N WYSTĄPIĄ NALEŻNOŚCI WYMAGALNE NALEŻY ZAŁĄCZYĆ DO WW. SPRAWOZDANIA WYJAŚNIENIE CZEGO ONE DOTYCZĄ.

10. Sprawozdanie Rb-Z – kwartalne sprawozdanie o stanie zobowiązań wg tytułów dłużnych oraz poręczeń i gwarancji

- 1) Sprawozdanie jednostkowe Rb-Z tworzymy poprzez wybranie z listy rozwijanej odpowiedniego arkusza sprawozdawczego (str. 26 niniejszej Instrukcji), który wprowadza się w paczce **RBZ – 0114 - symbol jednostki**.

Następnie korzystamy z przycisku **Wprowadź** i uzupełniamy:

⇒ **Okres** – okres za jaki sporządzane jest sprawozdanie.

Obraz ekranu 23 – Sprawozdanie jednostkowe Rb-Z z zacytanymi pozycjami zobowiązań w układzie przedmiotowym i podmiotowym oraz kwotami zobowiązań

Wyszczególnienie (1)	kwota zadłużenia ogółem (kol. 3+15)	ogółem (kol. 4+9+10+11+12+13+14)	sektor finansów publicznych ogółem (kol. 5+6+7+8)	grupa 1
	2	3	4	5
E2. kredyty i pożyczki (E2.1+E2.2)	0,00	0,00	0,00	0,00
E2.1 krótkoterminowe	0,00	0,00	0,00	
E2.2 długoterminowe	0,00	0,00	0,00	
E3. przyjęte depozyty	0,00	0,00	0,00	
E4. wymagalne zobowiązania (E4.1+E4.2)	4 566,65	4 566,65	0,00	0,00
E4.1 z tytułu dostaw towarów i usług	1 859,20	1 859,20	0,00	
E4.2 pozostałe	2 707,45	2 707,45	0,00	

2) Wprowadzanie danych do sprawozdania:

- klikamy na przycisk **Wstaw pozycje**, co spowoduje automatyczne zaczytanie pozycji zobowiązań prezentowanych w układzie przedmiotowym,
- wprowadzamy dane liczbowe – kursorem wybieramy pozycję w układzie podmiotowym i przedmiotowym np. Grupa I, pozycja E 2.1,
- klikamy na przycisk **Wylicz sumy** co spowoduje automatyczne podliczenie przez program kwot w poszczególnych kolumnach i wierszach.

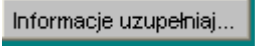
Część B sprawozdania Rb-Z wybieramy klikając myszką na zakładkę B sprawozdania.

- Aby uaktywnić pozostałe **części C, D i E** sprawozdania Rb-Z należy z widoku części A - Zobowiązania według tytułów dłużnych, wybrać przycisk ***Informacje uzupełniające*** . Z części **C, D i E** sprawozdania Rb-Z wychodzimy za pomocą drzwiczek w prawym górnym rogu - .

UWAGA!

W celu prawidłowego zaczytania się tabel w **częściach C, D i E** należy wejść w zakładkę ***Informacje uzupełniające*** i uaktywnić ww. tabele, **nawet jeżeli są one negatywne**. W przeciwnym razie nie zaczytają się do poszczególnych części sprawozdania wiersze z wyszczególnionymi tytułami.

Część F sprawozdania Rb-Z (Lista jednostek sporządzających sprawozdania) będzie wypełniona tylko w sprawozdaniu łącznym sporządzanym przez Departament Edukacji i Nauki wg stanu na koniec IV kwartału danego roku.

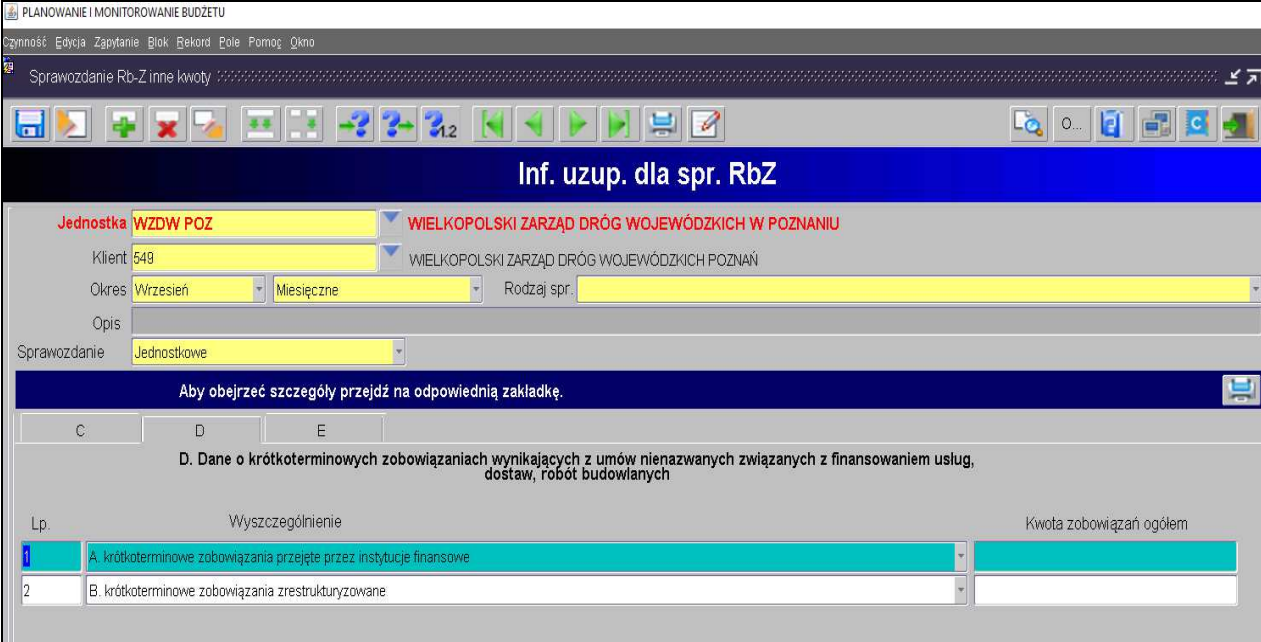
Obraz ekranu 24 – Sprawozdanie jednostkowe Rb-Z część D

PLANOWANIE I MONITOROWANIE BUDŻETU

Czynność: Edycja Zapytanie Blok Rekord Pole Pomoc Okno

Sprawozdanie Rb-Z Inne kwoty

Inf. uzup. dla spr. RbZ

Jednostka: **WZDW POZ** WIELKOPOLSKI ZARZĄD DRÓG WOJEWÓDZKICH W POZNANIU

Klient: **549** WIELKOPOLSKI ZARZĄD DRÓG WOJEWÓDZKICH POZNAŃ

Okres: **Wrzesień** Miesięczne Rodzaj spr.:

Opis:

Sprawozdanie: **Jednostkowe**

Aby obejrzeć szczegóły przejdź na odpowiednią zakładkę.

C D E

D. Dane o krótkoterminowych zobowiązaniach wynikających z umów nienazwanych związanych z finansowaniem usług, dostaw, robót budowlanych

Lp.	Wyszczególnienie	Kwota zobowiązań ogółem
1	A. krótkoterminowe zobowiązania przejęte przez instytucje finansowe	
2	B. krótkoterminowe zobowiązania zrestrukturyzowane	

- 3) Następnie postępujemy zgodnie z punktami od 4 do 7 omówionymi na str. 45 niniejszej Instrukcji.

UWAGA!

JEŻELI W SPRAWOZDANIU RB-Z JEDNOSTKI WYSTĄPIĄ ZOBOWIĄZANIA WYMAGALNE NALEŻY ZAŁĄCZYĆ DO WW. SPRAWOZDANIA WYJAŚNIENIE CZEGO ONE DOTYCZĄ.

11. Sprawozdanie Rb-ZN – kwartalne sprawozdanie o stanie zobowiązań i należności Skarbu Państwa z tytułu wykonywania przez jednostki samorządu terytorialnego zadań zleconych

Sprawozdanie jednostkowe Rb-ZN tworzymy poprzez wybór z listy rozwijanej odpowiedniego arkusza sprawozdawczego (str. 26 niniejszej Instrukcji).

Następnie korzystamy z przycisku **Wprowadź** i uzupełniamy:

⇒ **Okres** – okres, za jaki sporządzane jest sprawozdanie.

Obraz ekranu 25 – Sprawozdanie jednostkowe Rb-ZN część A

Wyszczególnienie (1)	kwota zadłużenia ogółem (kol. 3+15)	sektor finansów		
		ogółem (kol. 4+9+10+11 +12+13+14)	publicznych ogółem (kol. 5+6+7+8)*	grupa I
	2	3	4	5
E2. kredyty i pożyczki (E2.1+E2.2)	0,00	0,00	0,00	0,00
E2.1 krótkoterminowe	0,00	0,00	0,00	
E2.2 długoterminowe	0,00	0,00	0,00	
E4. wymagalne zobowiązania (E4.1+E4.2)	0,00	0,00	0,00	0,00
E4.1 z tytułu dostaw towarów i usług	0,00	0,00	0,00	
E4.2 pozostałe	0,00	0,00	0,00	

Obraz ekranu 26 – Sprawozdanie jednostkowe Rb-ZN część B

Wyszczególnienie (1)	kwota zadłużenia ogółem (kol. 3+15)	sektor finansów		
		ogółem (kol. 4+9+10+11 +12+13+14)	publicznych ogółem (kol. 5+6+7+8)*	grupa I
	2	3	4	5
N3. Gotówka i depozyty (N3.1+N3.2+N3.3)	0,00	0,00	0,00	0,00
N3.1 Gotówka	0,00	0,00	0,00	
N3.2 Depozyty na żądanie	0,00	0,00	0,00	
N3.3 Depozyty terminowe	0,00	0,00	0,00	
N4. Należności wymagalne (N4.1+N4.2)	0,00	0,00	0,00	0,00
N4.1 Z tytułu dostaw towarów i usług	0,00	0,00	0,00	
N4.2 Pozostałe	0,00	0,00	0,00	

Następnie postępujemy analogicznie, jak w przypadku sprawozdania Rb-N omówionego na str. 47 niniejszej Instrukcji.

UWAGA!

Do sprawozdania Rb-ZN należy załączyć wyjaśnienia, w przypadku wystąpienia zobowiązań lub należności wymagalnych.

12. Sprawozdanie Rb-UZ – roczne sprawozdanie uzupełniające o stanie zobowiązań wg tytułów dłużnych

UWAGA!

Jednostka nie sporządza sprawozdania Rb-UZ w przypadku, gdy nie posiada zobowiązań podlegających wykazaniu w tym sprawozdaniu.

- 1) Sprawozdanie jednostkowe Rb-UZ tworzymy poprzez wybranie z listy rozwijanej paczki z odpowiednimi arkuszami sprawozdawczymi. Jednostki budżetowe z wyłączeniem jednostek nadzorowanych przez DE tworzą sprawozdania w paczce **Rb-UZ_0114_JED_BUD_9** a jednostki oświatowe w paczce **Rb-UZ_0114_JED_OS_18** natomiast pozostałe jednostki nadzorowane przez DE w paczce **Rb-UZ_0114_CENTRA**.

Następnie korzystamy z przycisku **Wprowadź** i uzupełniamy:

⇒ **Okres** – okres, za jaki sporządzane jest sprawozdanie.

- 2) Wprowadzanie danych do sprawozdania:

- klikamy na przycisk **Wstaw pozycje**, co spowoduje automatyczne zaczytanie pozycji zobowiązań prezentowanych w układzie przedmiotowym;
- wprowadzamy dane liczbowe – kursorem wybieramy pozycję w układzie przedmiotowym i podmiotowym np. Grupa III, pozycja; papiery wartościowe;
- klikamy na przycisk **Wylicz sumy**, co spowoduje automatyczne podliczenie przez program kwot w poszczególnych kolumnach i wierszach.

Obraz ekranu 27 – Sprawozdanie Rb-UZ z zaczytanymi pozycjami sprawozdania w części B oraz wprowadzoną kwotą zobowiązań wymagalnych

Wyszczególnienie (1)	ogółem (kol. 3+4+5+6+7)	Waluta		
		PLN 3	EUR 4	USD 5
B. Zobowiązania ogółem (B1+B2+B3+B4)	300,00	300,00	0,00	0,00
B1. papiery wartościowe	0,00			
B2. kredyty i pożyczki	0,00			
B3. przyjęte depozyty	0,00			
B4. wymagalne zobowiązania	300,00	300,00		

Zakładki A, B i C sprawozdania Rb-UZ wybieramy klikając myszką na wybraną zakładkę sprawozdania.

3) Następnie postępujemy zgodnie z punktami od 4 do 7 omówionymi na str. 45 niniejszej Instrukcji.

13. Eksport sprawozdań do programu MS Excel

W celu wyeksportowania sprawozdania do programu MS Excel należy:

⇒ na formatce Przegląd Sprawozdań wybrać przycisk **Zestawienia**,

Obraz ekranu 28 - Eksport sprawozdań do MS Excel - Zestawienia

⇒ w Parametrach drukowania, Szablone druku wybrać klawisz listy rozwijanej  a następnie wybrać plik (XLS) RB28S lub (XLS) RB27S,

Obraz ekranu 29 - Eksport sprawozdań do MS Excel - szablon druku

⇒ następnie należy wybrać klawisz ,

⇒ w oknie komunikacyjnym wybrać szczegółowość sprawozdania (np. KLS-OBB-ZF-ZB oznacza szczegółowość do klasyfikacji budżetowej, obiektu budżetowego, źródła finansowania i zadania budżetowego) a następnie klawisz **Wykonaj raport**.

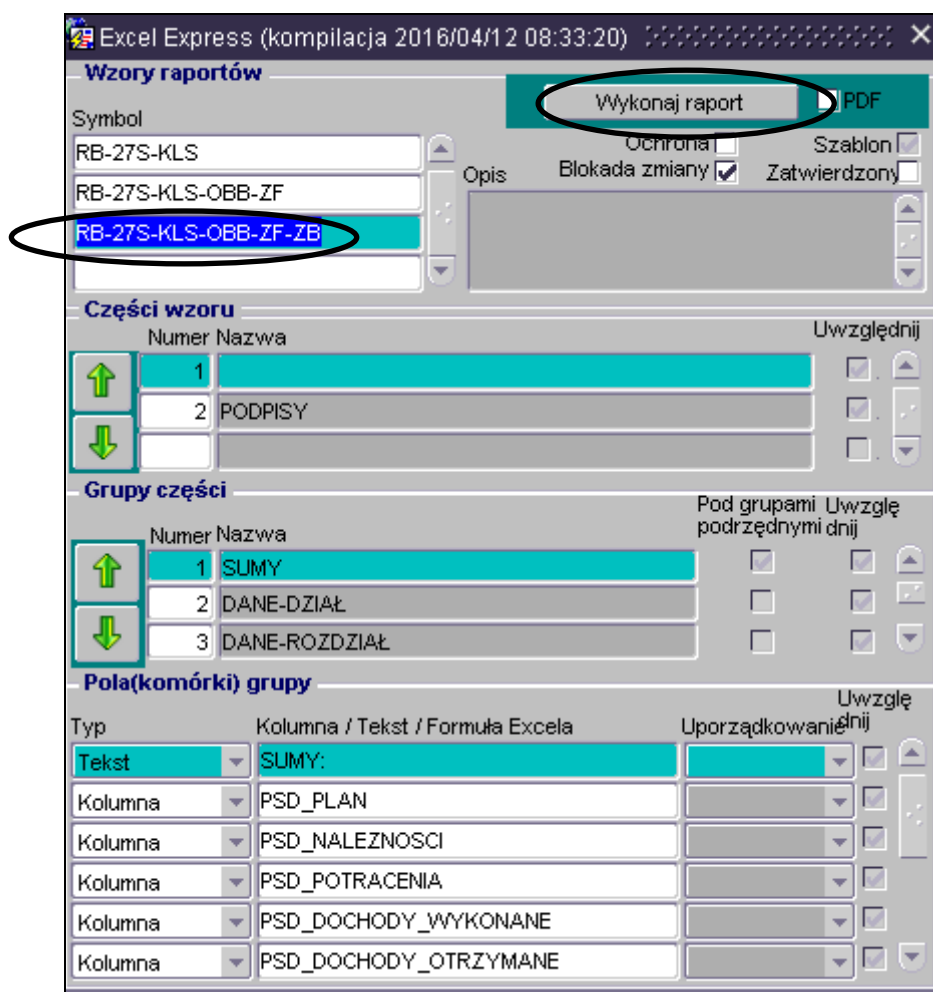

Obraz ekranu 30 - Eksport sprawozdań do MS Excel - wzór raportu

15. Korekta sprawozdań

Korygować można tylko sprawozdania ukończone lub zatwierdzone. Funkcja **Korekta** tworzy niezatwierdzoną kopię sprawozdania z kolejnym numerem korekty. Sprawozdania pierwotne można wtedy tylko przeglądać i drukować, natomiast kopię sprawozdania można edytować w celu uzyskania prawidłowej wersji sprawozdania.

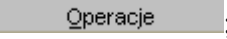
W celu utworzenia korekty klikamy na przyciski:

1. **Operacje** (na formatce Przegląd sprawozdań)  ;
2. **Korekta**  ;
3. Pojawi się pytanie: **Czy na pewno dokonać korekty** - klikamy **Tak**.

Obraz ekranu 31 – Korekta sprawozdania jednostkowego

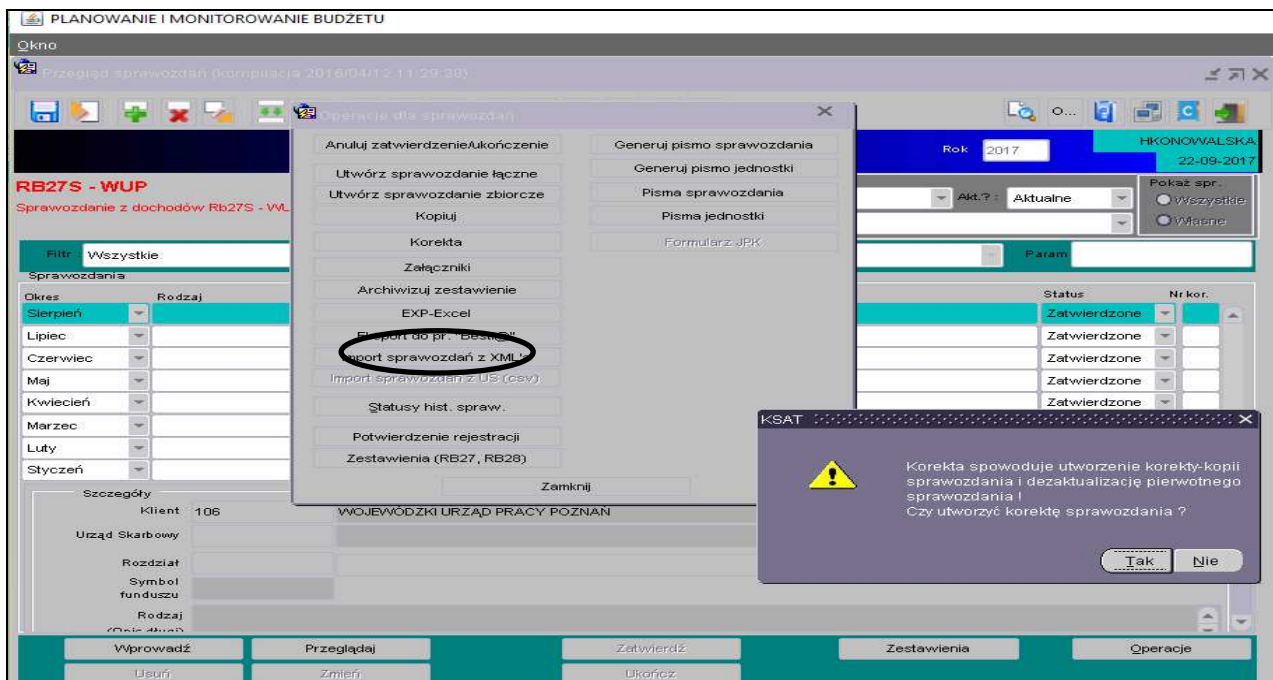

Korekta staje się aktualnym i niezatwierdzonym sprawozdaniem, natomiast sprawozdanie pierwotne zostaje oznaczone, jako nieaktualne, pozostając nadal sprawozdaniem zatwierdzonym lub gdy było ukończone zmienia status na zatwierdzone.

Obraz ekranu 32 – Utworzona korekta sprawozdania jednostkowego

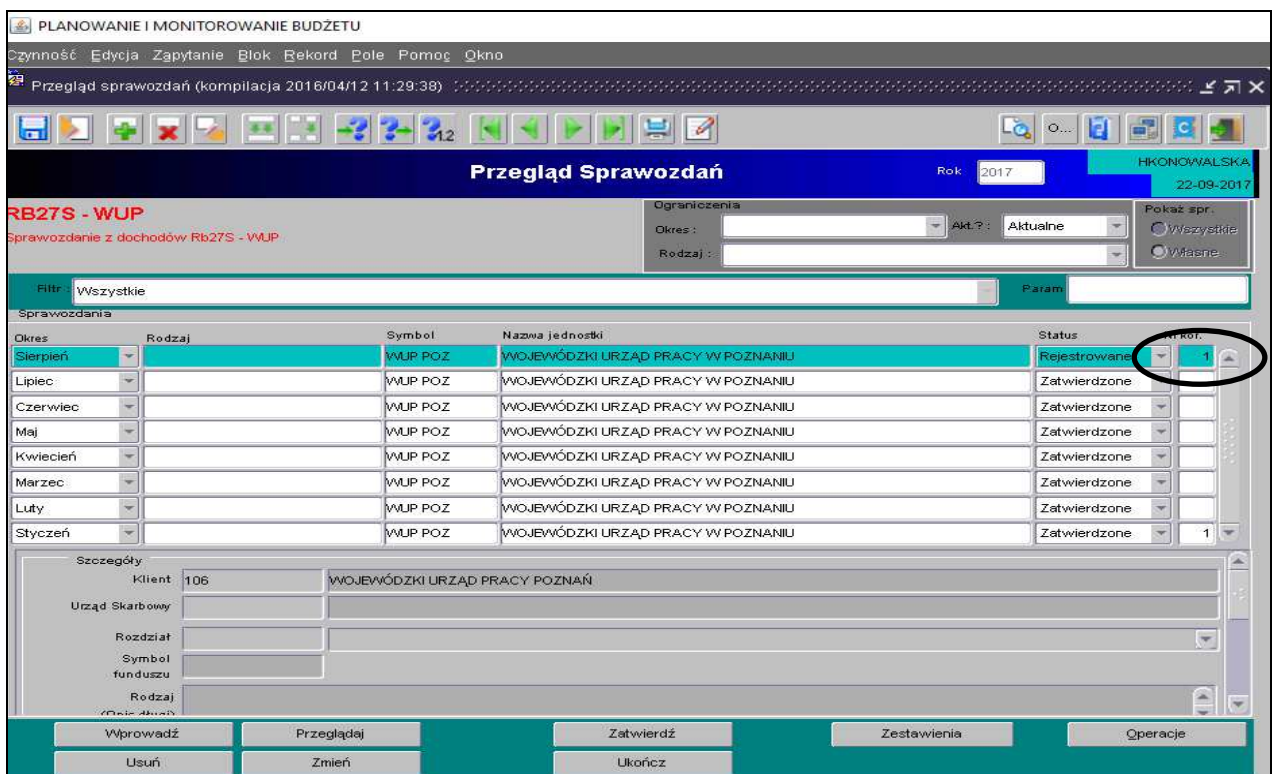

Operację korygowania można dokonywać wielokrotnie, otrzymując kolejne numery korekt sprawozdania. Usunąć **można jedynie sprawozdania nieukończone**, tak więc nie ma możliwości usunięcia sprawozdań nieaktualnych, które zostały wcześniej ukończone lub zatwierdzone. Usunąć można tylko korektę **nieukończoną** o najwyższym numerze.

W celu wprowadzenia poprawnej kwoty w sprawozdaniu wybieramy przycisk **Zmień** . Skorygowane sprawozdanie należy sprawdzić a następnie ukończyć korzystając z przycisku **Ukończ** .

UWAGA!
SPORZĄDZENIE KOREKTY SPRAWOZDANIA W SYSTEMIE WYMAGA ZŁOŻENIA PISEMNEGO WYJAŚNIENIA.
JEŻELI DOKONUJEMY KOREKTY SPRAWOZDANIA TYLKO W FORMIE ELEKTRONICZNEJ, (np. zmieniamy źródło finansowania lub numer zadania budżetowego), NALEŻY WÓWCZAS DOSTARCZYĆ DO DEPARTAMENTU FINANSÓW PISMO WYJAŚNIAJĄCE PRZYCZYNY ZMIANY DANYCH.

16. Źródła finansowania zadań budżetowych

Źródła finansowania zadań budżetowych ujęte w budżecie (dostępne w systemie KSAT 2000i) odzwierciedla poniższa tabela.

Lp.	SYMBOL ŹRÓDŁA		OPIS
1.	WOJ	DC-BSE	Budżet środków europejskich
2.	WOJ	DC-FC	Dotacje celowe - Fundusze celowe
3.	WOJ	DC-PJSF	Dotacje celowe od pozostałych jednostek sektora finansów publicznych
4.	WOJ	DC-JNSF	Dotacje celowe od jednostek niezaliczanych do sektora finansów publicznych
5.	WOJ	DC-WRPO14	Dotacja celowa – WRPO14
6.	WOJ	DC- WW WRPO14	Dotacja celowa – WRPO14 od Wojewody Wielkopolskiego
7.	WOJ	DC-PR-WRPO14	Dotacja celowa – porozumienia –WRPO14
8.	WOJ	DC - PO PT14	Dotacja celowa - PO PT14
9.	WOJ	DC-PO RYBY14	Dotacja celowa – PO RYBY14
10.	WOJ	DC - PO WER	Dotacja celowa - PO WER
11.	WOJ	DC-PR	Dotacje celowe - porozumienia
12.	WOJ	DC - PROW14	Dotacja celowa - PROW14
13.	WOJ	DC-ZW	Dotacje celowe - zadania własne
14.	WOJ	FK -VAT	Fundusz Kolejowy - VAT
15.	WOJ	PF	Dotacja celowa - Pomoc finansowa
16.	WOJ	WL-ALK	Własne - Alkohole
17.	WOJ	WL	Własne
18.	WOJ	ZL	Zlecone (Rb - 50)
19.	WOJ	UE	Unia Europejska
20.	WOJ	D-WRPO	Dochody związane z realizacją WRPO
21.	WOJ	WL-FGSP	Fundusz Gwarantowanych Świadczeń Pracowniczych

Lp.	SYMBOL ŹRÓDŁA		OPIS
22.	WOJ	WL - NK	Własne niekwalifikowalne
23.	WOJ.	WL-OPR	Własne – opłaty produktowe
24.	WOJ	WL-OSR	Własne – opłaty środowiskowe
25.	WOJ	WL-PGR	Własne – wyłączenie z produkcji gruntów rolnych
26	WOJ	WL-BIA	Własne - związane z wprowadzeniem do obrotu baterii i akumulatorów
27	WOJ	WL-ELE	Własne - opłaty z ustawy o zużytym sprzęcie elektrycznym i elektronicznym (kampanie edukacyjne)
28.	WOJ	WL-UDK	Własne - opłaty za usunięcie drzewa lub krzewu
29.	WOJ	ZWROTY*	Zwroty dotacji i odsetek z lat ubiegłych
30.	WOJ	ZWROTY - ZL	Zwroty dotacji i odsetek z lat ubiegłych - zlecone

* Źródło „ZWROTY” wybieramy wtedy, gdy zwrócone dotacje i odsetki od dotacji podlegają dalszemu przekazaniu do wskazanego organu / instytucji, natomiast w przypadku, gdy zwrócone dotacje i odsetki od dotacji nie podlegają dalszemu przekazaniu i pozostają w budżecie Województwa Wielkopolskiego wybieramy źródło „WŁASNE”.

Wykaz samorządowych jednostek budżetowych Województwa Wielkopolskiego, którym udostępnia się system KSAT 2000i

Lp.	Nazwa jednostki	Skrót w KSAT	Miejscowość
I	Samorządowe jednostki budżetowe Województwa Wielkopolskiego, z tego:		
1.	Regionalny Ośrodek Polityki Społecznej w Poznaniu	ROPS POZ	Poznań
2.	Wojewódzki Urząd Pracy w Poznaniu	WUP POZ	Poznań
3.	Wielkopolski Zarząd Dróg Wojewódzkich w Poznaniu	WZDW POZ	Poznań
4.	Wielkopolskie Biuro Planowania Przestrzennego w Poznaniu	WBPP POZ	Poznań
5.	Wielkopolski Zarząd Geodezji, Kartografii i Administrowania Mieniem w Poznaniu	WZGKIAM	Poznań
6.	Wielkopolski Zarząd Melioracji i Urządzeń Wodnych w Poznaniu	WZMIUW POZ	Poznań
7.	Zespół Parków Krajobrazowych Województwa Wielkopolskiego	ZPKWW	Poznań
8.	Ośrodek Integracji Europejskiej w Rokosowie	OIE ROK	Rokosowo
9.	Regionalne Centrum Profilaktyki Uzależnień dla Dzieci i Młodzieży w Rogoźnie	RCPU ROG	Rogoźno
II	Jednostki podległe Departamentowi Edukacji i Nauki UMWW, z tego:		
A.	Jednostki oświatowe, z tego:		
1.	Wielkopolskie Samorządowe Centrum Kształcenia Zawodowego i Ustawicznego Nr 1 w Poznaniu	WSCK 1 POZ	Poznań
2.	Wielkopolskie Samorządowe Centrum Kształcenia Zawodowego i Ustawicznego Nr 2 w Poznaniu	WSCK 2 POZ	Poznań
3.	Wielkopolskie Samorządowe Centrum Kształcenia Zawodowego i Ustawicznego w Gnieźnie	WSCK GNI	Gniezno
4.	Wielkopolskie Samorządowe Centrum Kształcenia Zawodowego i Ustawicznego w Rawiczu	WSCK RAW	Rawicz
5.	Wielkopolskie Samorządowe Centrum Kształcenia Zawodowego i Ustawicznego w Koninie	WSCK KON	Konin
6.	Wielkopolskie Samorządowe Centrum Kształcenia Zawodowego i Ustawicznego w Złotowie	WSCK ZŁO	Złotów
7.	Wielkopolskie Samorządowe Centrum Kształcenia Zawodowego i Ustawicznego w Ostrowie Wielkopolskim	WSCK OSTW	Ostrów Wielkopolski
8.	Wielkopolskie Samorządowe Centrum Kształcenia Ustawicznego we Wrześni	WSCK WRZ	Września
9.	Centrum Doskonalenia Nauczycieli w Lesznie	CDN LES	Leszno
10.	Centrum Doskonalenia Nauczycieli w Koninie	CDN KON	Konin
11.	Centrum Doskonalenia Nauczycieli w Piłie	CDN PIŁ	Piła
12.	Ośrodek Doskonalenia Nauczycieli w Poznaniu	ODN POZ	Poznań
13.	Ośrodek Doskonalenia Nauczycieli w Kaliszu	ODN KAL	Kalisz
14.	Publiczna Biblioteka Pedagogiczna w Poznaniu	PBP POZ	Poznań
15.	Publiczna Biblioteka Pedagogiczna im. A. Parczewskiego w Kaliszu	PBP KAL	Kalisz
16.	Młodzieżowy Ośrodek Wychowawczy w Cerekwicy Nowej	MOW CER	Cerekwica Nowa
17.	Zespół Szkół Ponadgimnazjalnych w Starej Łubiance	ZSZP STŁU	Stara Łubianka
B.	Samorządowe jednostki budżetowe Województwa Wielkopolskiego, z tego:		
1.	Centrum Wsparcia Rzemiosła, Kształcenia Dualnego i Zawodowego w Poznaniu	CWRKDIZ POZ	Poznań
2.	Centrum Wsparcia Rzemiosła, Kształcenia Dualnego i Zawodowego w Kaliszu	CWRKDIZ KAL	Kalisz
3.	Centrum Wsparcia Rzemiosła, Kształcenia Dualnego i Zawodowego w Koninie	CWRKDIZ KON	Konin
4.	Centrum Wsparcia Rzemiosła, Kształcenia Dualnego i Zawodowego w Lesznie	CWRKDIZ LES	Leszno
5.	Centrum Wsparcia Rzemiosła, Kształcenia Dualnego i Zawodowego w Piłie	CWRKDIZ PIL	Piła