

UCHWAŁA NR XXI/393/20
SEJMIKU WOJEWÓDZTWA WIELKOPOLSKIEGO

z dnia 13 lipca 2020 r.

w sprawie określenia Programu ochrony powietrza dla strefy aglomeracja poznańska

Na podstawie art. 91 ust. 3 ustawy z dnia 27 kwietnia 2001 r. – Prawo ochrony środowiska (Dz. U. z 2020 r., poz. 1219), w zw. z art. 7 pkt 2 ustawy z dnia 13 czerwca 2019 r. o zmianie ustawy – Prawo ochrony środowiska oraz ustawy o zarządzaniu kryzysowym (Dz. U. poz. 1211 oraz z 2020 r. poz. 568), Sejmik Województwa Wielkopolskiego uchwala, co następuje:

§ 1. Określa się Program ochrony powietrza dla strefy aglomeracja poznańska, stanowiący załącznik do niniejszej uchwały.

§ 2. Tracą moc:

- 1) § 1 uchwały Nr IX/166/19 Sejmiku Województwa Wielkopolskiego z dnia 24 czerwca 2019 r. w sprawie określenia „Aktualizacji Programu ochrony powietrza w zakresie pyłu PM10 oraz B(a)P dla strefy aglomeracja poznańska, którego integralną część stanowi plan działań krótkoterminowych w zakresie pyłu PM10” (Dz. Urz. Woj. Wielk. poz. 6238);
- 2) uchwała Nr V/124/15 Sejmiku Województwa Wielkopolskiego z dnia 30 marca 2015 r. w sprawie Planu działań krótkoterminowych w zakresie benzo(a)pirenu dla strefy aglomeracja poznańska.

§ 3. Wykonanie uchwały powierza się Zarządowi Województwa Wielkopolskiego.

§ 4. Uchwała wchodzi w życie po upływie 14 dni od dnia jej ogłoszenia w Dzienniku Urzędowym Województwa Wielkopolskiego.

Przewodnicząca Sejmiku
Województwa
Wielkopolskiego

Małgorzata Waszak-Klepka

Załącznik do Uchwały Nr XXI/393/20
Sejmiku Województwa Wielkopolskiego
z dnia 13 lipca 2020 r.



SEJMIK
WOJEWÓDZTWA WIELKOPOLSKIEGO

Program ochrony powietrza dla strefy aglomeracja poznańska

Poznań, 2020

Zamawiający:

Województwo Wielkopolskie
z siedzibą Urzędu Marszałkowskiego Województwa Wielkopolskiego w Poznaniu
al. Niepodległości 34, 61-714 Poznań,
reprezentowane przez Jacka Bogusławskiego – Członka Zarządu Województwa Wielkopolskiego



Wykonawca:

Biuro Studiów i Pomiarów Proekologicznych
„EKOMETRIA” Sp. z o.o.
80-299 Gdańsk, ul. Orfeusza 2
tel. (058) 301-42-53, fax (058) 301-42-52



Zespół autorski Biura Studiów i Pomiarów Proekologicznych „Ekometria” Sp. z o.o.

<i>Główny Projektant:</i>	Mariola Fijołek Małgorzata Paciorek Maciej Paciorek Aneta Wójtowicz Valentina Bresciani-Blicharz Magdalena Włodarska Barbara Mikołajczyk
<i>Prezes Zarządu:</i>	Wojciech Trapp

Nadzór merytoryczny - Departament Środowiska Urzędu Marszałkowskiego Województwa Wielkopolskiego w Poznaniu



***Publikacja dofinansowana ze środków
Wojewódzkiego Funduszu Ochrony Środowiska
i Gospodarki Wodnej w Poznaniu***

SPIS TREŚCI

1	Część opisowa	7
1.1	Cel, zakres, horyzont czasowy	7
1.2	Podstawy prawne	7
1.3	Charakterystyka strefy	10
1.3.1	Informacje ogólne, lokalizacja i topografia	10
1.3.2	Lokalizacja punktów pomiarowych	14
1.3.3	Warunki meteorologiczne w strefie aglomeracja poznańska w 2018 r. mające wpływ na poziom substancji i wyniki uzyskiwane z modelowania	16
1.3.4	Określenie obszarów przekroczeń w 2018 r. w strefie aglomeracja poznańska	24
1.4	Wielkość poziomów substancji w powietrzu w strefie aglomeracja poznańska	27
1.4.1	Substancje, dla których opracowano Program ochrony powietrza	27
1.4.3	Pomiary poziomów substancji w powietrzu w strefie aglomeracja poznańska	34
1.5	Źródła emisji substancji w powietrzu dla strefy aglomeracja poznańska w 2018 r.	36
1.5.1	Emisja napływowa zanieczyszczeń do powietrza	36
1.5.2	Emisja zanieczyszczeń do powietrza z terenu strefy aglomeracja poznańska	38
1.5.3	Bilanse emisji zanieczyszczeń w strefie aglomeracja poznańska	51
1.5.4	Analiza dotycząca standardów emisyjnych dla instalacji spalania paliw od 1 do 50 MW	52
1.6	Szacunkowe poziomy tła regionalnego, miejskiego i lokalnego w obszarach przekroczeń norm jakości powietrza w strefie aglomeracja poznańska w 2018 r.	55
1.7	Procentowy udział substancji zanieczyszczających w powietrzu wprowadzanych do powietrza przez podmioty korzystające ze środowiska na zasadzie powszechnego korzystania ze środowiska	57
1.8	Informacja dotycząca możliwych do podjęcia działań zmierzających do ograniczenia zanieczyszczenia powietrza	57
1.8.1	Krajowy Program Ochrony Powietrza	57
1.8.2	Krajowy program ograniczania zanieczyszczenia powietrza	68
1.9	Scenariusze naprawcze dla strefy aglomeracja poznańska	68
1.9.1	Scenariusz bazowy	69
1.9.2	Scenariusz uzupełniający	73
1.10	Informacje dotyczące planowanych do podjęcia działań	73
1.10.1	Wykaz i opis wszystkich planowanych do realizacji działań naprawczych w strefie aglomeracja poznańska	73
1.10.2	Harmonogram realizacji działań naprawczych	83
1.10.3	Kierunki działań	94
1.10.4	Podmioty korzystające ze środowiska oraz osoby fizyczne niebędące podmiotem korzystającym ze środowiska oraz wskazanie ich ograniczeń i obowiązków związanych z realizacją programu	102
1.10.5	Źródła finansowania działań naprawczych	103
1.10.6	Lista działań nieobjętych programem	108
2	OBYWIAZKI I OGRANICZENIA WYNIKAJĄCE Z REALIZACJI PROGRAMU	112

2.1	Monitoring realizacji programu ochrony powietrza	113
2.2	Bariery i ograniczenia w procesie poprawy jakości powietrza.....	123
3	UZASADNIENIE ZAKRESU OKREŚLONYCH I OCENIONYCH ZAGADNIENÍ	129
3.1	Uwarunkowania wynikające z dokumentów, planów i programów krajowych oraz wojewódzkich.....	129
3.1.1	Uwarunkowania zewnętrzne wynikające z polityki ekologicznej państwa	129
3.1.2	Uwarunkowania zewnętrzne wynikające z polityki dotyczącej ochrony środowiska i planowania przestrzennego w województwie wielkopolskim	134
3.1.3	Uwarunkowania zewnętrzne wynikające z polityki dotyczącej ochrony środowiska i planowania przestrzennego w strefie aglomeracja poznańska.....	138
3.2	Szacunkowe wyliczenie czasu potrzebnego do osiągnięcia celów zakładanych w programie.....	147
3.3	Charakterystyka techniczno-ekologiczna najważniejszych instalacji i urządzeń emitujących zanieczyszczenia na terenie województwa wielkopolskiego.....	148
3.4	Działania naprawcze możliwe do zastosowania, które nie zostały wytypowane do wdrożenia... ..	152
3.5	Środki służące ochronie wrażliwych grup ludności, w tym dzieci.....	152
3.6	Analiza dokumentów, materiałów i publikacji wykorzystanych w trakcie realizacji Programu ochrony powietrza	153
3.7	Stężenia substancji w powietrzu wyznaczone na podstawie modelowania wykonanego na potrzeby Programu	154
3.7.1	Stężenia pyłu zawieszonego PM10 i benzo(a)pirenu w strefie aglomeracja poznańska w 2018 r., wyznaczone modelowo.....	158
3.7.2	Ocena sprawdzalności wyników modelowania	162
4	Plan Działań Krótkoterminowych	164
4.1	Część opisowa Planu Działań Krótkoterminowych	164
4.1.1	Analiza stanu jakości powietrza w strefie.....	164
4.1.2	Zakres i rodzaj działań krótkoterminowych oraz sposób postępowania.....	166
4.1.3	Planowany do osiągnięcia efekt ekologiczny wynikający z realizacji działań	171
4.1.4	Lista podmiotów korzystających ze środowiska.....	171
4.1.5	Sposób organizacji i ograniczeń ruchu pojazdów w strefie.....	171
4.1.6	Sposób postępowania organów administracji, podmiotów korzystających ze środowiska oraz osób fizycznych	171
4.1.7	Tryb ogłaszania wdrożenia działań krótkoterminowych dla pyłu zawieszonego PM10 w strefie aglomeracja poznańska	173
4.1.8	Skutki realizacji działań krótkoterminowych, zagrożenia i bariery realizacji	177
4.1.9	Ogólna strategia udostępniania informacji zainteresowanym stronom	178
4.1.10	Termin podjęcia działań krótkoterminowych.	178
4.2	Część wyszczególniająca obowiązki i ograniczenia wynikające z realizacji Planu	179
4.2.1	Monitoring realizacji Planu.....	179
5	Załączniki	181

1 Część opisowa

1.1 Cel, zakres, horyzont czasowy

Dokument stanowi podstawę do przyjęcia przez Sejmik Województwa Wielkopolskiego uchwały w sprawie Programu ochrony powietrza dla strefy aglomeracja poznańska¹ z uwagi na stwierdzone przekroczenia poziomu dopuszczalnego pyłu zawieszonego PM10 oraz poziomu docelowego benzo(a)pirenu którego integralną część stanowi Plan Działań Krótkoterminowych – kod Programu PL3001PM10dBaPa_2018.

Konieczność uchwalenia nowego Programu ochrony powietrza dla strefy aglomeracja poznańska (kod strefy PL3001) wynika z zapisów art. 7 ustawy z dnia 13 czerwca 2019 r. *o zmianie ustawy – Prawo ochrony środowiska oraz ustawy o zarządzaniu kryzysowym* (Dz.U. z 2019 r. poz. 1211) oraz z Oceny poziomów substancji w powietrzu wykonanej przez GIOŚ Regionalny Wydział Monitoringu Środowiska w Poznaniu i zawartych w niej wyników klasyfikacji stref województwa wielkopolskiego za 2018 rok.

Dokumentację do programu opracowano dla substancji zanieczyszczających powietrze, dla których w ocenie rocznej za rok 2018² w strefie aglomeracja poznańska wskazano przekroczenia norm i stwierdzono konieczność realizacji działań naprawczych mających na celu poprawę jakości powietrza ze względu na ochronę zdrowia ludzi, czyli: pyłu zawieszonego PM10 oraz benzo(a)pirenu, na podstawie diagnozy jakości powietrza za rok 2018 (dane emisyjne i meteorologiczne z roku 2018) ze szczególnym uwzględnieniem udziałów poszczególnych typów źródeł w obszarach z naruszonymi normami jakości powietrza.

Program ochrony powietrza jest dokumentem, który wskazuje istotne powody (źródła) wystąpienia przekroczeń norm jakości powietrza w odniesieniu do ww. zanieczyszczeń w strefie aglomeracja poznańska oraz określa skuteczne i możliwe do zrealizowania działania, których wdrożenie spowoduje poprawę jakości powietrza i dotrzymanie norm określonych w rozporządzeniu Ministra Środowiska z dnia 24 sierpnia 2012 r. *w sprawie poziomów niektórych substancji w powietrzu* (Dz.U. z 2012 r., poz. 1031 z późn. zm.). Opracowany przez zarząd województwa projekt uchwały w sprawie programu ochrony powietrza powinien określać działania naprawcze, tak aby okresy, w których nie są dotrzymane poziomy dopuszczalne lub docelowe, były jak najkrótsze.

Poprawa jakości powietrza jest niezbędna dla poprawy jakości życia i zdrowia mieszkańców aglomeracji poznańskiej.

Realizację zaproponowanych w programie działań naprawczych przewidziano do 30.09.2026 r., tak aby termin ten był zgodny z zapisami w rozporządzeniu Ministra Środowiska z dnia 14 czerwca 2019 r. *w sprawie programów ochrony powietrza oraz planów działań krótkoterminowych* (Dz.U. z 2019 r., poz. 1159).

1.2 Podstawy prawne

Ustawą z dnia 13 czerwca 2019 r. *o zmianie ustawy – Prawo ochrony środowiska oraz ustawy o zarządzaniu kryzysowym* (Dz.U. z 2019 r. poz. 1211 z późn. zm.) oraz rozporządzeniem Ministra Środowiska z dnia 14 czerwca 2019 r. *w sprawie programów ochrony powietrza oraz planów działań krótkoterminowych* (Dz.U. z 2019 r., poz. 1159) wprowadzono istotne zmiany w sposobie sporządzania i uchwalania programów ochrony powietrza.

Dokumentacja do programu ochrony powietrza dla strefy aglomeracja poznańska została sporządzona w oparciu o niżej wskazane akty prawne.

1. Ustawa z dnia 13 czerwca 2019 r. *o zmianie ustawy – Prawo ochrony środowiska oraz ustawy o zarządzaniu kryzysowym* (Dz.U. z 2019 r. poz. 1211 z późn. zm.).

Konieczność uchwalenia nowego Programu ochrony powietrza dla strefy aglomeracja poznańska wynika z zapisów art. 7, który mówi, iż: „Do programów ochrony powietrza opracowywanych

¹ W granicach administracyjnych miasta Poznania

² Główny Inspektorat Ochrony Środowiska, Departament Monitoringu Środowiska, Regionalny Wydział Monitoringu Środowiska w Poznaniu, Roczna Ocena Jakości Powietrza w Województwie Wielkopolskim, Raport Wojewódzki za rok 2018, kwiecień 2019 r.

w wyniku oceny poziomów substancji w powietrzu za 2018 r. stosuje się przepisy ustawy zmienianej w art. 1 w brzmieniu nadanym niniejszą ustawą, z tym że:

- 1) zarząd województwa opracowuje i przedstawia do zaopiniowania projekt uchwały w sprawie programu ochrony powietrza w terminie do dnia 30 czerwca 2020 r.;
- 2) sejmik województwa uchwala program ochrony powietrza w terminie do dnia 30 września 2020 r.;
- 3) zarząd województwa przekazuje informację o uchwaleniu programu ochrony powietrza w terminie do dnia 15 października 2020 r.

2. Ustawa z dnia 27 kwietnia 2001 r. *Prawo ochrony środowiska* (Dz.U. z 2019 r. poz. 1396 z późn. zm.).

Integralną część programu stanowi plan działań krótkoterminowych. Projekt programu poddawany jest do zaopiniowania właściwym wójtom, burmistrzom i prezydentom miast.

Zgodnie z art. 91 ust. 7 dla stref, w których został przekroczony poziom dopuszczalny albo poziom docelowy więcej niż jednej substancji w powietrzu, można sporządzić wspólny program ochrony powietrza dotyczący tych substancji.

Zgodnie z art. 7a. Program ochrony powietrza zawiera w szczególności:

- 1) informację na temat przekroczeń poziomów dopuszczalnych lub docelowych lub pułapu stężenia ekspozycji wraz z podaniem zakresu przekroczeń;
- 2) podział źródeł zanieczyszczeń;
- 3) scenariusze wielkości emisji w roku zakończenia realizacji programu;
- 4) harmonogram realizacji działań naprawczych określający działania:
 - a) krótkoterminowe – na okres nie dłuższy niż 2 lata,
 - b) średnioterminowe – na okres nie dłuższy niż 4 lata,
 - c) długoterminowe – na okres nie dłuższy niż 6 lat;
- 5) szacunkowe koszty realizacji działań naprawczych;
- 6) wskaźniki specyficzne dla planowanych działań naprawczych;
- 7) planowany do osiągnięcia efekt ekologiczny działań naprawczych polegający na redukcji wielkości emisji oraz planowane wielkości zmiany stężeń substancji w powietrzu objętych programem, w poszczególnych latach objętych programem oraz w roku zakończenia realizacji programu;
- 8) podmioty i organy odpowiedzialne za realizację działań naprawczych;
- 9) obowiązki i ograniczenia wynikające z programu;
- 10) uzasadnienie zakresu określonych i ocenionych przez zarząd województwa zagadnień programu.”

3. Rozporządzenie Ministra Środowiska z dnia 14 czerwca 2019 r. w sprawie programów ochrony powietrza oraz planów działań krótkoterminowych (Dz.U. z 2019 r., poz. 1159)

Minister Środowiska, w drodze rozporządzenia określił szczegółowe wymagania, jakim powinny odpowiadać programy ochrony powietrza oraz ich zakres tematyczny. Wg ww. rozporządzenia program ochrony powietrza składa się z trzech podstawowych części, tj.:

- a) **Część opisowa** zawiera główne założenia programu ochrony powietrza. W części tej określona jest przyczyna sporządzenia programu wraz z diagnozą stanu jakości powietrza w analizowanej strefie wykonaną na podstawie wyników pomiarów oraz modelowania. Podstawą diagnozy jest ocena roczna jakości powietrza wykonana przez GIOŚ Regionalny Wydział Monitoringu Środowiska w Poznaniu, która wskazuje również podstawowe przyczyny występowania przekroczeń standardów jakości powietrza oraz innych poziomów kryterialnych. Najważniejszym elementem tej części programu jest wykaz działań naprawczych niezbędnych do realizacji w celu poprawy jakości powietrza oraz harmonogram rzeczowo-finansowy realizacji działań.
- b) **Część wyszczególniająca obowiązki i ograniczenia wynikające z realizacji programu ochrony powietrza** określa wykaz organów administracji publicznej oraz podmiotów

odpowiedzialnych za realizację programu wraz ze wskazaniem zakresu ich kompetencji i obowiązków.

- c) **Uzasadnienie zakresu określonych i ocenionych przez zarząd województwa zagadnień** zawiera uwarunkowania programu wynikające z analizowanych dokumentów strategicznych, z charakterystyki instalacji i urządzeń występujących na analizowanym terenie, mających znaczący udział w poziomach substancji w powietrzu oraz innych dokumentów, materiałów i publikacji. Część ta zawiera załączniki graficzne do programu.

Termin realizacji programu, w tym terminy realizacji poszczególnych zadań, ustala się uwzględniając:

- wielkość przekroczenia,
- podział źródeł emisji,
- przewidywany poziom stężenia substancji w powietrzu w prognozowanym roku zakończenia programu,
- rozkład gęstości zaludnienia,
- możliwości finansowe, społeczne i gospodarcze,
- uwarunkowania wynikające z funkcjonowania form ochrony przyrody na podstawie odrębnych przepisów.

4. Rozporządzenie Ministra Środowiska z dnia 24 sierpnia 2012 r. w sprawie poziomów niektórych substancji w powietrzu (Dz.U. z 2012 r., poz. 1031 z późn. zm.).

Rozporządzenie to określa wartości kryterialne dla substancji w powietrzu w odniesieniu, do których oceniana jest jakość powietrza:

- poziomy dopuszczalne dla niektórych substancji w powietrzu, zróżnicowane ze względu na ochronę zdrowia ludzi i ochronę roślin (standard jakości powietrza),
- poziomy docelowe dla niektórych substancji w powietrzu, zróżnicowane ze względu na ochronę zdrowia ludzi oraz ochronę roślin,
- poziomy celów długoterminowych dla niektórych substancji w powietrzu, zróżnicowane ze względu na ochronę zdrowia ludzi oraz ochronę roślin,
- alarmowe poziomy dla niektórych substancji w powietrzu,
- poziomy informowania dla niektórych substancji w powietrzu,
- pułap stężenia ekspozycji (standard jakości powietrza),
- warunki, w jakich ustala się poziom substancji, takie jak temperatura i ciśnienie,
- oznaczenie numeryczne substancji, pozwalające na jednoznaczną jej identyfikację,
- okresy, dla których uśrednia się wyniki pomiarów,
- dopuszczalną częstość przekraczania poziomów dopuszczalnych i docelowych,
- terminy osiągnięcia poziomów dopuszczalnych, docelowych i celów długoterminowych oraz pułapu dla niektórych substancji w powietrzu,
- marginesy tolerancji dla niektórych poziomów dopuszczalnych, wyrażone jako malejąca wartość procentowa w stosunku do dopuszczalnego poziomu substancji w powietrzu w kolejnych latach.

5. Rozporządzenie Ministra Środowiska z dnia 6 czerwca 2018 r. w sprawie zakresu i sposobu przekazywania informacji dotyczących zanieczyszczenia powietrza (Dz.U. z 2018 r., poz. 1120).

Zgodnie z §1. pkt 5) rozporządzenie określa zakres i sposób przekazywania przez zarząd województwa ministrowi właściwemu do spraw środowiska³:

- a) informacji o uchwaleniu przez sejmik województwa programu ochrony powietrza, o którym mowa w art. 91 ustawy,
- b) informacji o uchwaleniu przez sejmik województwa planu działań krótkoterminowych, o którym mowa w art. 92 ustawy,
- c) sprawozdania z realizacji programu ochrony powietrza, o którym mowa w art. 91 ustawy,

³ w obecnym brzmieniu Poś obecnym ministrem jest minister właściwy ds. klimatu

d) sprawozdania z realizacji planu działań krótkoterminowych, o którym mowa w art. 92 ustawy.

Zgodnie z § 13. ust 1. informacja o uchwaleniu programu ochrony powietrza obejmuje:

- 1) uchwałę sejmiku województwa w sprawie programu ochrony powietrza wraz z tym programem;
- 2) zestawienie informacji o programie ochrony powietrza.

ust. 3. informacja o uchwaleniu planu działań krótkoterminowych, obejmuje:

- 1) plan działań krótkoterminowych;
- 2) uchwałę w sprawie planu działań krótkoterminowych.

Załączniki nr 12 oraz 13 rozporządzenia zawierają zakres i układ przekazywanych informacji dotyczących programu ochrony powietrza lub planu działań krótkoterminowych.

6. Rozporządzenie Ministra Środowiska z dnia 2 sierpnia 2012 r. w sprawie stref, w których dokonuje się oceny jakości powietrza (Dz.U. 2012 r., poz. 914) określa strefy oraz ich nazwy i kody.
7. Dyrektywa Parlamentu Europejskiego i Rady 2008/50/WE z dnia 21 maja 2008 r. w sprawie jakości powietrza i czystsze powietrze dla Europy, ustanawiająca środki mające na celu:
 - zdefiniowanie i określenie celów dotyczących jakości powietrza, wyznaczonych w taki sposób, aby unikać, zapobiegać lub ograniczać szkodliwe oddziaływanie na zdrowie ludzi i środowiska jako całości,
 - ocenę jakości powietrza w państwach członkowskich na podstawie wspólnych metod i kryteriów,
 - uzyskiwanie informacji na temat jakości powietrza i uciążliwości oraz monitorowania długoterminowych trendów i poprawy stanu powietrza wynikających z realizacji środków krajowych i wspólnotowych,
 - zapewnienie, że informacja na temat jakości powietrza była udostępniana społeczeństwu,
 - utrzymanie jakości powietrza, tam gdzie jest ona dobra, oraz jej poprawę w pozostałych przypadkach,
 - promowanie ścisłej współpracy pomiędzy państwami członkowskimi w zakresie ograniczania zanieczyszczenia powietrza.

1.3 Charakterystyka strefy

1.3.1 Informacje ogólne, lokalizacja i topografia

Program ochrony powietrza opracowywany jest dla strefy aglomeracja poznańska o kodzie PL3001. Strefę aglomeracja poznańska tworzy miasto Poznań. Poznań jest jednym z czterech miast na prawach powiatu województwa wielkopolskiego i jego stolicą. Usytuowany jest w środkowej części województwa wielkopolskiego i sąsiaduje z powiatem poznańskim.

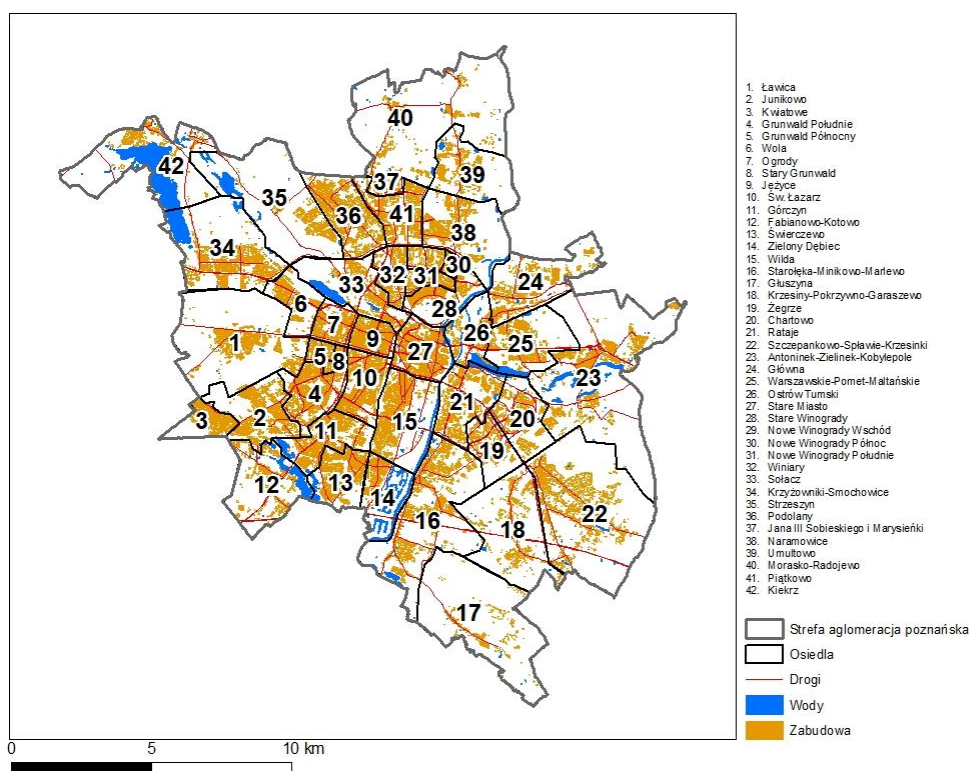

Rysunek 1-1 Strefa aglomeracja poznańska wraz z podziałem administracyjnym

Źródło: Baza Danych Obiektów Topograficznych województwa wielkopolskiego w skali 1:10 000 (BDOT10k)

Strefa aglomeracja poznańska zajmuje 262 km², liczba ludności w 2018 roku wynosiła 536 438 osób, a gęstość zaludnienia 2 047 os./km². W stolicy województwa wielkopolskiego, Poznaniu mieszka około 15,4 % ludności regionu. Osoby starsze powyżej 65 roku życia stanowią około 20,4% całej ludności miasta, natomiast dzieci poniżej 5 roku życia 5,5%. Łącznie w strefie udział ludności szczególnie narażonej na zanieczyszczenia powietrza wynosi ok. 26%.

Tabela 1-1 Liczba ludności w strefie aglomeracji poznańskiej

Ogółem	Dzieci poniżej 5 roku życia	Dzieci poniżej 5 roku życia	Osoby starsze powyżej 65 roku życia	Osoby starsze powyżej 65 roku życia
osób	osób	procent	osób	procent
536 438	29 262	5,5	109 538	20,4

Źródło: GUS, 2018 r.

Największą gęstością zaludnienia charakteryzują się osiedla w centrum strefy (powyżej 4 100 os./km²), a najniższą duże osiedla na obrzeżach miasta (poniżej 1 100 os./km²).

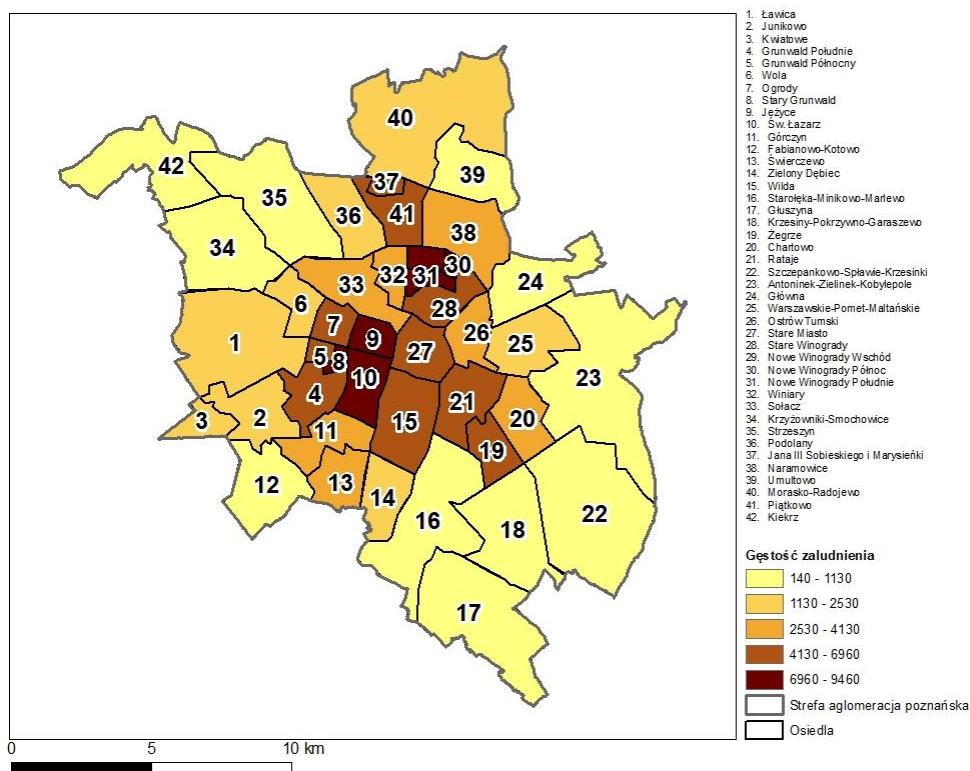

Rysunek 1-2 Gęstość zaludnienia według osiedli Poznania

Źródło: GUS, 2018 r. oraz Baza Danych Obiektów Topograficznych województwa wielkopolskiego w skali 1:10 000 (BDOT10k)

W układzie przestrzennym obszar strefy aglomeracja poznańska jest podzielony na 42 jednostki pomocnicze – osiedla: Antoninek-Zieliniec-Kobylepole, Chartowo, Fabianowo-Kotowo, Główna, Głuszyna, Górczyn, Grunwald Południe, Grunwald Północ, Jana III Sobieskiego i Marysieńki, Jeżyce, Junikowo, Kiekrz, Krzesiny-Pokrzywno-Garaszewo, Krzyżowniki-Smochowice, Kwiatowe, Ławica, Morasko-Radojewo, Naramowice, Nowe Winogrody Południe, Nowe Winogrody Północ, Nowe Winogrody Wschód, Ogrody, Ostrów Tumski-Śródka-Zawady-Komandoria, Piątkowo, Podolany, Rataje, Sołacz, Stare Miasto, Stare Winogrody, Starołęka-Minikowo-Marlewo, Stary Grunwald, Strzeszyn, Szczepankowo-Spławie-Krzesinki, Św. Łazarz, Świerczewo, Umultowo, Warszawskie-Pomet-Maltańskie, Wilda, Winiary, Wola, Zielony Dębiec, Żegrze.

W strukturze użytkowania gruntów w Poznaniu dominują obecnie tereny zabudowane i zurbanizowane, które łącznie stanowią 45,6% powierzchni miasta. Grunty rolne zajmują 14,7% powierzchni strefy, a lasy 14,1%.

Tabela 1-2 Struktura użytkowania gruntów w strefie aglomeracji poznańskiej

Rodzaj użytkowania	ha	%
Zabudowa	8 850,9	33,8
Tereny przemysłowe, handlowe i komunikacyjne	3 089,9	11,8
Zwałowiska i hałdy	4,4	0,02
Miejskie tereny zielone i wypoczynkowe	3 095,4	11,8
Grunty orne	3 856,4	14,7
Łąki i pastwiska	1 483	5,7
Obszary upraw mieszanych	1 396,5	5,3
Lasy	3 696,6	14,1
Zespoły roślinności drzewiastej i krzewiastej	113,0	0,4
Śródlądowe obszary podmokłe	87,6	0,3
Wody	494,5	1,9
SUMA	26 168,2	100

Źródło: Corine Land Cover 2018

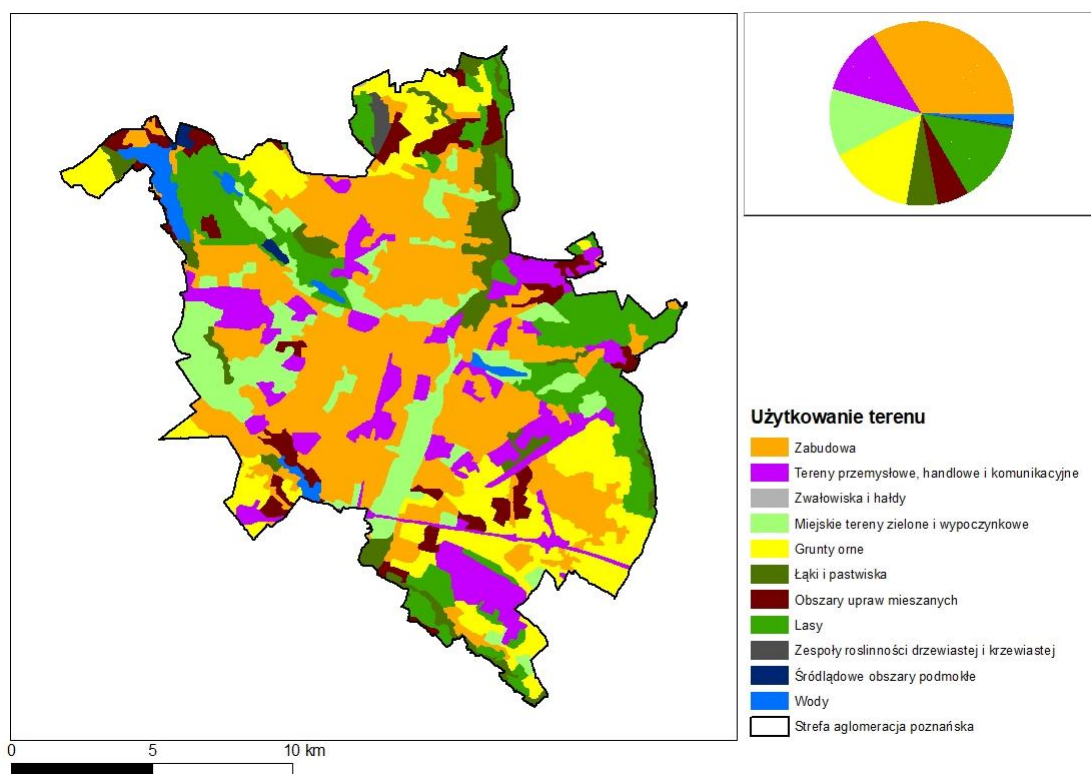

Rysunek 1-3 Struktura użytkowania terenów w strefie aglomeracja poznańska według Corine Land Cover 2018

Strefa aglomeracja poznańska leży w makroregionie Pojezierza Wielkopolskiego, w dolinie rzeki Warty oraz cieków - Bogdanki, Cybiny i Głównej. Miasto jest rozdzielone rzeką Wartą na dwie jednostki morfologiczne – po zachodniej stronie rzeki na Wysoczyznę Poznańską, po stronie wschodniej na Wysoczyznę Gnieźnieńską. Obszar Pojezierza charakteryzuje się znacznie niższymi wysokościami bezwzględnymi niż te na sąsiadujących terenach.

System rzeczny w mieście tworzą rzeka Warta wraz z dopływami. Poza Wartą, która stanowi główny układ hydrograficzny, przez obszar miasta Poznania przepływa wiele mniejszych cieków. Na obszarze Poznania położone są dwa jeziora polodowcowe Jezioro Kierskie (288 ha) i Jezioro

Strzeszyńskie (35 ha) oraz liczne zbiorniki sztuczne, w tym jeziora zaporowe: Jezioro Maltańskie (64 ha) i Jezioro Rusałka (36,7 ha).

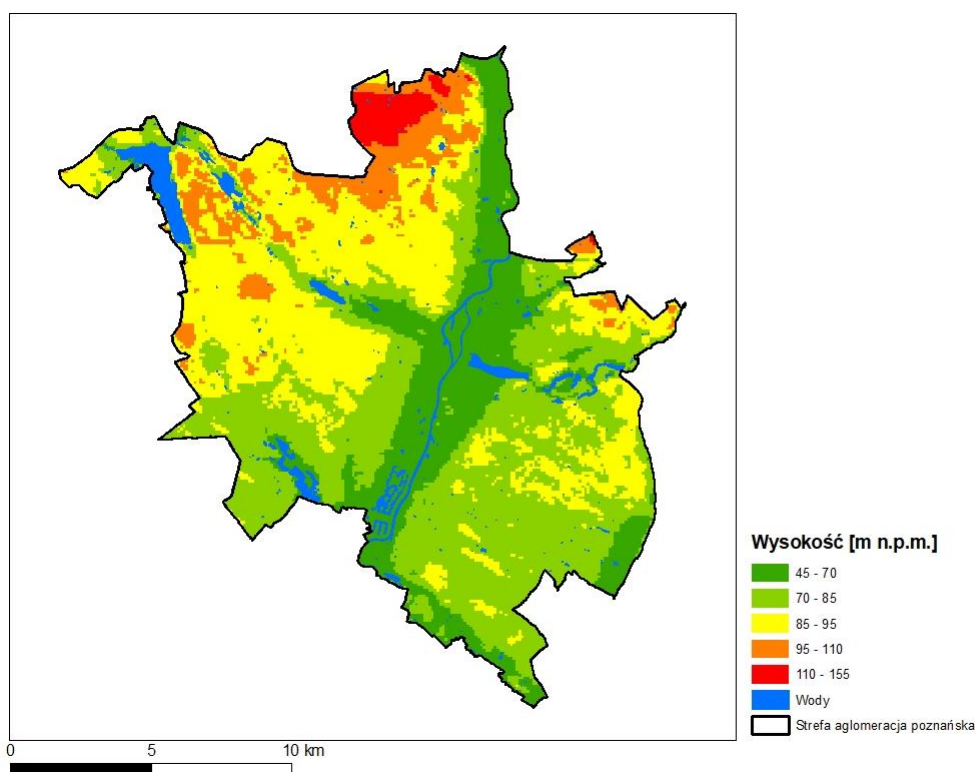

Rysunek 1-4 Rzeźba terenu strefy aglomeracji poznańskiej według Corine Land Cover 2018

Ponad połowa obszaru Poznania znajduje się na terenach wysoczyznowych, położonych powyżej 80 m n.p.m. Najwyższym punktem na terenie miasta jest Góra Moraska (154 m n.p.m.), która znajduje się w jego północnej części. Najniższym obszarem jest dolina Warty (50 m n.p.m.).

1.3.2 Lokalizacja punktów pomiarowych

Monitoring zanieczyszczenia powietrza pyłem zawieszonym PM10 oraz benzo(a)pirenem w 2018 roku w strefie aglomeracji poznańskiej realizowany był na bazie danych z trzech stacji pomiaru tła miejskiego prowadzonych przez WIOŚ w Poznaniu⁴.

Tabela 1-3 Stanowiska pomiaru pyłu zawieszonego PM10 i benzo(a)pirenu w strefie aglomeracji poznańskiej w 2018 r.

Lp.	Stanowisko	Kod krajowy stacji	Typ pomiaru	Typ stanowiska	Współrzędne geograficzne
Pył zawieszony PM10					
1.	Poznań, ul. Chwiałkowskiego*	WpPoznChwial	manualny	tło miejskie	16.928428 52.392967
2.	Poznań-Dąbrowskiego	WpPoznDabrow	automatyczny	tło miejskie	16.877289 52.420319
3.	Poznań, ul. Szymanowskiego	WpPoznSzyman	manualny	tło miejskie	16.906200 52.459192
Benzo(a)piren					
1.	Poznań, ul. Chwiałkowskiego*	WpPoznChwial	manualny	tło miejskie	16.928428 52.392967

*obecnie ul. Jana Sychalskiego

⁴ Obecnie GIOŚ Regionalny Wydział Monitoringu Środowiska w Poznaniu

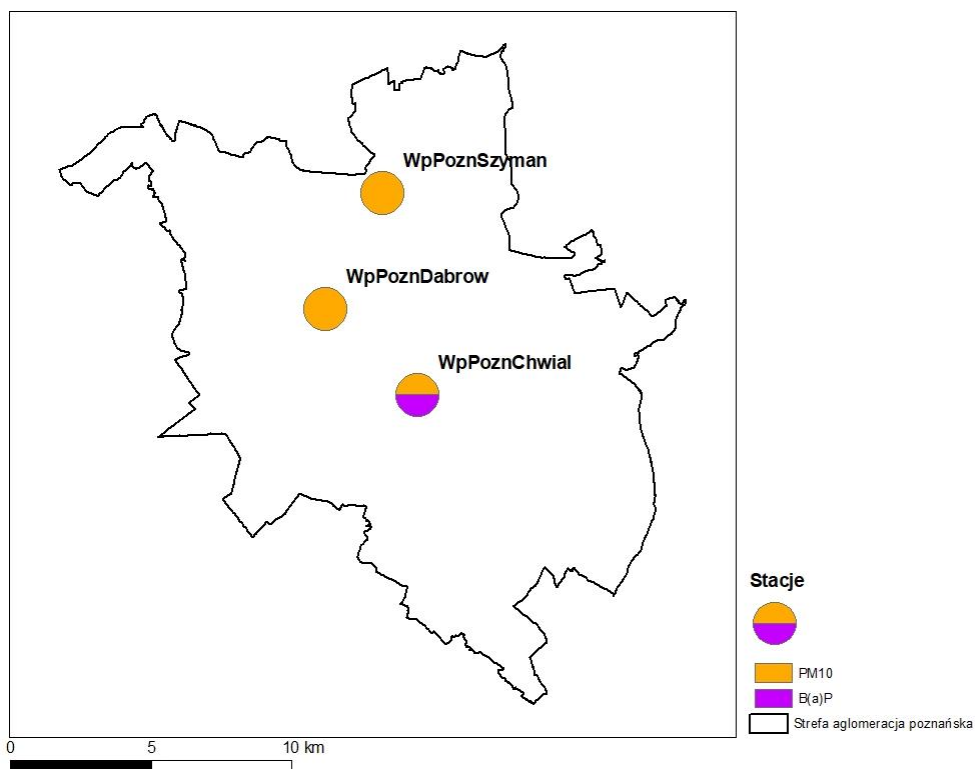

Rysunek 1-5 Lokalizacja stanowisk pomiarowych w strefie aglomeracji poznańskiej w 2018 r.

Źródło: opracowanie własne na podstawie danych GIOŚ

1.3.3 Czynniki klimatyczne mające wpływ na poziom substancji w powietrzu

Warunki pogodowe na danym obszarze bardzo silnie wpływają na kumulację bądź rozpraszanie zanieczyszczeń. Szczególnie niekorzystne jest występowanie przyziemnej inwersji temperatury, która znacznie ogranicza dyspersję zanieczyszczeń. Powstawaniu inwersji temperatury sprzyjają niskie temperatury, a zwłaszcza ich spadek poniżej 0°C, z czym wiąże się większa emisja na skutek wzmożonego zapotrzebowania na ciepło, okresy bezwietrzne lub o małych prędkościach wiatrów (brak przewietrzania miasta) oraz dni z mgłą – zjawisko obserwowane najczęściej w okresie jesienno-zimowym. Kumulacji zanieczyszczeń sprzyjają ponadto okresy następujących po sobie kilku, a nawet kilkunastu dni bez opadów, co skutkuje brakiem wymywania zanieczyszczeń. Natomiast do warunków pogodowych sprzyjających rozpraszaniu zanieczyszczeń zaliczają się: duże prędkości wiatrów (lepsze przewietrzanie), opad (wymywanie zanieczyszczeń), dni ciepłe, słoneczne, sprzyjające powstawaniu pionowych prądów powietrza (konwekcja), zapewniając wynoszenie w górę zanieczyszczeń.

Województwo wielkopolskie usytuowane jest w strefie klimatu umiarkowanego, z przenikaniem się wpływu klimatu morskiego i kontynentalnego. Powoduje to dużą zmienność sytuacji meteorologicznych i częste przemieszczanie się frontów atmosferycznych. Dominująca cyrkulacja zachodnia i południowo-zachodnia powoduje, iż na tym obszarze przeważają masy powietrza polarno-morskiego, które kształtują pogodę przez większość czasu w roku, a szczególnie latem i jesienią.

Zgodnie z regionalizacją A. Wosia Poznań leży w Regionie Środkowowielkopolskim, który wyróżnia się częstszym występowaniem dni z pogodą bardzo ciepłą i zarazem pochmurną oraz znaczną frekwencją dni przymrozkowych⁵.

Lokalne stosunki klimatyczne aglomeracji poznańskiej, jak wszystkich dużych miast, kształtowane są nie tylko w wyniku frontów atmosferycznych, ale również w wyniku wielu innych czynników, do których zalicza się między innymi: dopływ do atmosfery sztucznie wytwarzanego ciepła, dopływ zanieczyszczeń czy zmiany charakteru podłoża. W wyniku tego w mieście, częściej niż na

⁵ Alojzy Woś, Klimat Polski, Wydawnictwo Naukowe PWN, Warszawa, 1999 r.

obszarach pozamiejskich, obserwuje się wyższe sumy opadów, częstsze występowanie mgieł, zmniejszenie siły wiatrów oraz występowanie silnych turbulencji powietrza.

Średnia roczna temperatura powietrza w Poznaniu wynosi ok. +8°C. Czas zalegania pokrywy śnieżnej wynosi średnio 50 dni, utrzymuje się ona najczęściej w okresie od grudnia do lutego. Średnioroczne zachmurzenie na obszarze miasta wynosi 64%. Największą wilgotnością względną cechuje się powietrze zimą (średnio maksymalnie do 88%), a najmniejszą w okresie letnim (średnio maksymalnie do 70%). W Poznaniu średnia roczna liczba dni z opadem wynosi ok. 155, największe sumy opadów notowane są w lecie, ale największa liczba dni z opadem (pow. 0,1 mm) przypada na okres od listopada do stycznia (pow. 15 dni/mc).

W obszarach zabudowanych miasta występują charakterystyczne odstępstwa właściwe dla dużych zespołów miejsko-przemysłowych. Wiążą się one z powstaniem miejskiej wyspy ciepła, obejmującej zasadniczo centrum, ze wzrostem temperatur minimalnych o 1-2°C i temperatury średniej o około 0,5°C, ograniczoną wentylacją naturalną zabudowy w centrum lub też hiperwentylacją w obrzeżnych osiedlach wielorodzinnych. Zmniejszona jest też częstość występowania mgieł lub zamgleń. Z kolei w terenach najniżej położonych, o podłożu naturalnym, lecz wilgotnym, mogą pojawiać się ze zwiększoną częstością warunki wysokiej wilgotności powietrza, prowadzące do tworzenia się mgieł i radiacyjnych wpływów powietrza chłodnego z wyżej położonych miejsc.

1.3.4 Warunki meteorologiczne w strefie aglomeracja poznańska w 2018 r. mające wpływ na poziom substancji i wyniki uzyskiwane z modelowania

Stan zanieczyszczenia powietrza zależy od wielkości emisji i panujących warunków meteorologicznych, wyznaczających możliwości rozprzestrzeniania się zanieczyszczeń. Najważniejsze elementy meteorologiczne, determinujące przemiany i rozprzestrzenianie w atmosferze to: prędkość i kierunek wiatru, temperatura, opady atmosferyczne, wilgotność względna i klasa równowagi atmosfery.

Poniżej dokonano analizy podstawowych elementów i zjawisk meteorologicznych dla pól meteorologicznych uzyskanych za pomocą modeli WRF⁶/CALMET⁷ obejmujących obszar strefy aglomeracja poznańska.

Częścią systemu modelowania CALMET/CALPUFF, odpowiedzialną za przygotowanie pierwotnej informacji o terenie oraz danych meteorologicznych na wejście modelu CALPUFF jest preprocesor CALMET. Informacja niezbędna na wejściu modelu CALMET:

- 1) informacja o terenie (rzeźbę i użytkowanie),
- 2) danych meteorologicznych.

Na podstawie powyższych danych wejściowych CALMET tworzy dwu- lub trójwymiarowe pola metrologiczne wybranych parametrów. Pozyskanie danych meteorologicznych wejściowych do modelu jest istotnym problemem. Sieć pomiarowa parametrów meteorologicznych na terenie Polski, w szczególności sondaży aerologicznych, jest dość rzadka i opieranie się wyłącznie na wynikach pomiarów dawałoby zniekształcony obraz pól meteorologicznych, co niewątpliwie nie pozostałoby bez wpływu na wyniki obliczeń dyspersji zanieczyszczeń. W obliczeniach wykorzystano dane meteorologiczne z rutynowo pracującego modelu meteorologicznego - amerykańskiego modelu globalnego WRF. Model WRF - NCAR Weather Research and Forecasting - jest mezoskalowym numerycznym modelem dynamicznym z asymilacją danych - zaprojektowanym do symulacji i prognozowania cyrkulacji atmosferycznej. Jako dane wejściowe stosuje się informację pochodzącą z ogólnodostępnego projektu NCEP/NCAR Reanalysis, które to dane uwzględniają wszelkie informacje pomiarowe z sieci pomiarów naziemnych, aerologicznych i opadowych oraz dane z sondaży i obserwacji satelitarnych.

1.3.4.1 Prędkość i kierunek wiatru

Na rozprzestrzenianie się substancji zanieczyszczających znaczny wpływ mają prędkości oraz kierunki wiatrów. Cisze wiatrowe i małe prędkości wiatru pogarszają poziomą wentylację powietrza, co

⁶ User's Guide for the Advanced Research WRF (ARW) Modeling System Version 4.0, June 8, 2018, Mesoscale and Microscale Meteorology Laboratory National Center for Atmospheric Research

⁷ Scire, J. S., D. G. Strimaitis and R. J. Yamartino, A user's guide for the CALPUFF dispersion model. Earth Tech, Concord, MA., 2000

przyczynia się do wzrostu stężeń zanieczyszczeń. Prędkość wiatru wpływa na tempo przemieszczania powietrza wraz z zanieczyszczeniami, natomiast kierunek decyduje o trasie ich transportu.

Prędkość wiatru w odniesieniu do wyników modelowania analizuje się poprzez podanie jej średnich wartości 1h (na wysokości 10 m), stąd też trudno odnieść to do mierzonych na stacjach synoptycznych prędkości wiatru, gdzie uwzględniane są wartości 1 min. Dodatkowo prędkość wiatru w znacznym stopniu zależy od lokalnych warunków terenowych takich jak kanion uliczny, obecność przeszkód itp., które w polu meteorologicznym o oczku 5 km x 5 km uwzględniane są w małym stopniu.

Przeważającymi wiatrami w strefie aglomeracja poznańska są wiatry z kierunku zachodniego, jednak ze względu na występowanie dość dużego akwenu wodnego i leśnego w części północno-zachodniej miasta dominującym kierunkiem wiatru w tej części w 2018 roku był kierunek wschodni (rysunek 1-7).

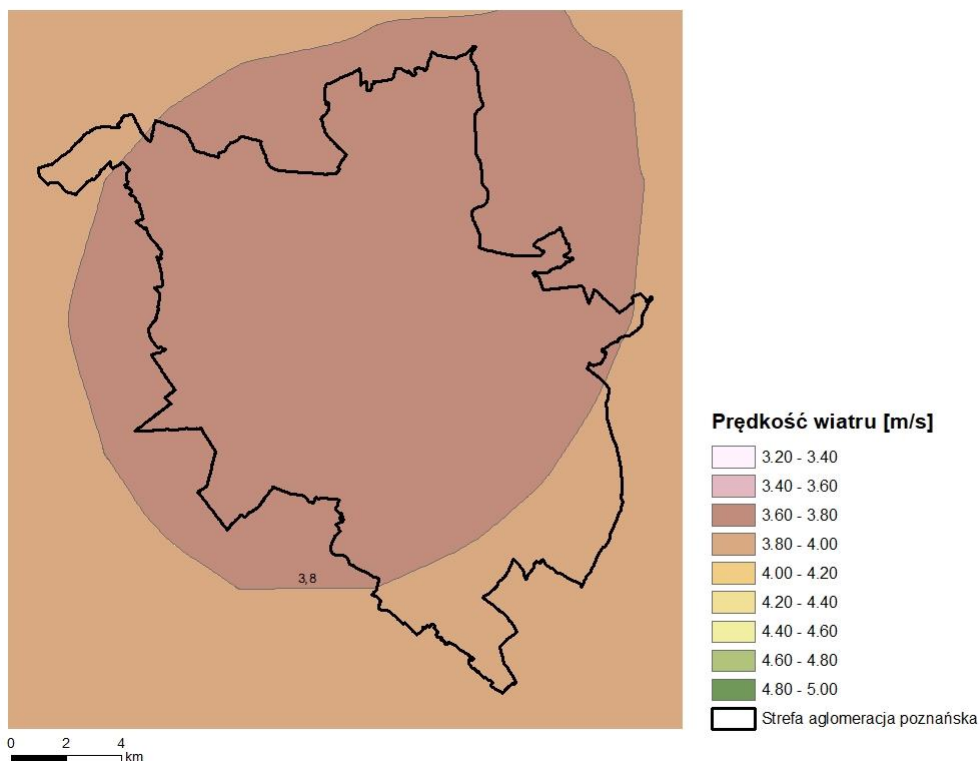

Rysunek 1-6 Przestrzenny rozkład średnich rocznych prędkości wiatru [m/s] wyznaczonych przez model WRF/CALMET w strefie aglomeracja poznańska w 2018 r.

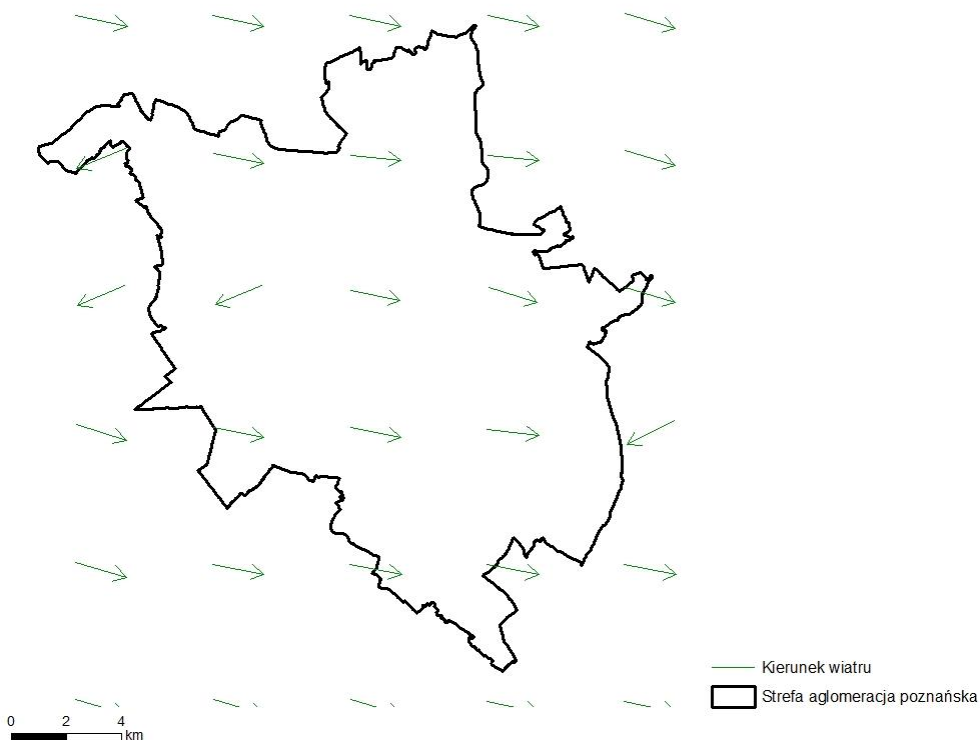

Rysunek 1-7 Dominujący w 2018 roku kierunek wiatru wyznaczony przez model WRF/CALMET dla strefy aglomeracja poznańska

W 2018 r. w strefie aglomeracja poznańska dominowały wiatry, których średnia roczna prędkość wahała się od 3,1 do 5,1 m/s. Według rozkładu średnich miesięcznych prędkości wiatru w strefie w 2018 r. najwyższe prędkości występowały w styczniu - 5,0 m/s, zaś najniższe w okresie letnim (sierpień - 3,1 m/s). Cisze i wiatry do 1,5m/s występowały przez około 6,4% czasu w roku w całej strefie.

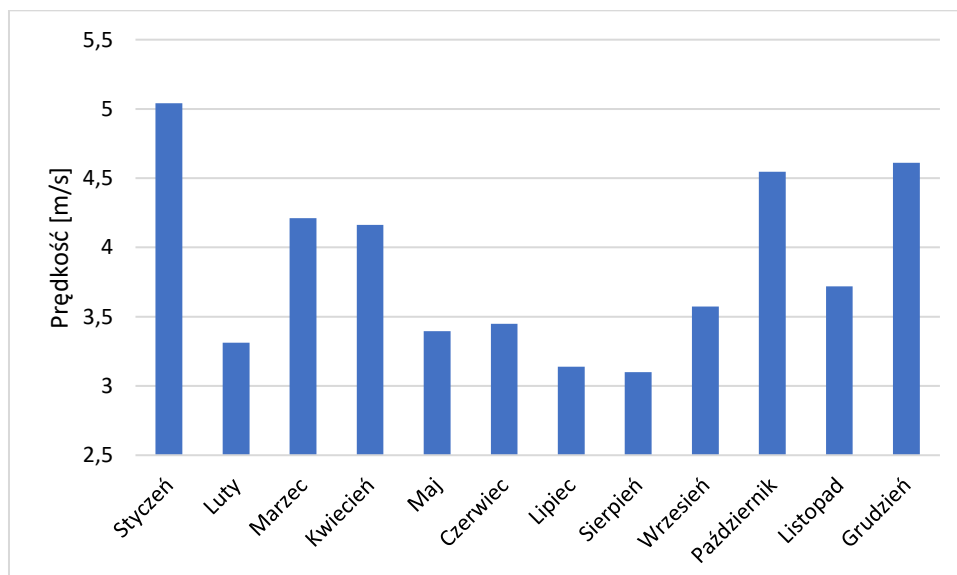

Rysunek 1-8 Średnia miesięczna prędkość wiatru [m/s] wyznaczona przez model WRF/CALMET dla strefy aglomeracja poznańska w 2018 r.

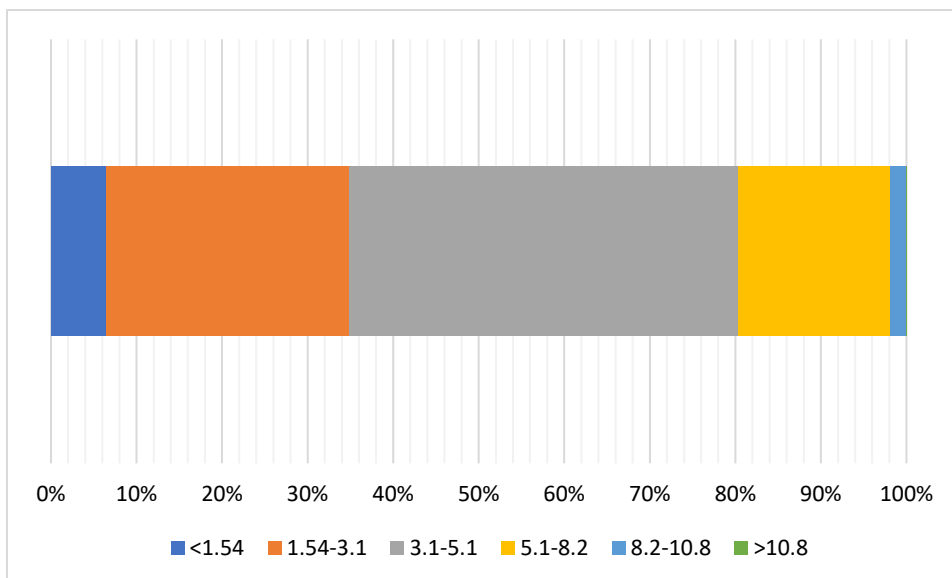

Rysunek 1-9 Częstość [%] występowania prędkości wiatru wyznaczone przez model WRF/CALMET w określonych przedziałach w strefie aglomeracja poznańska w 2018 r.

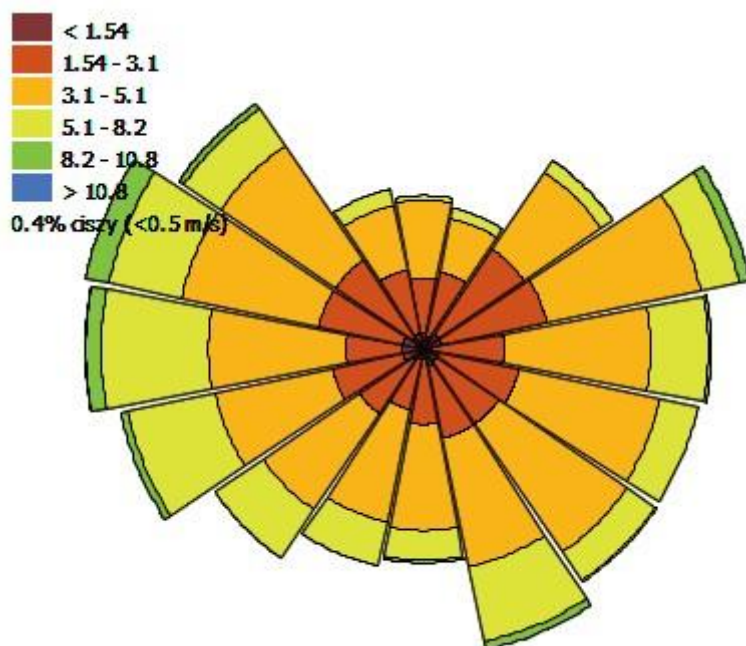

Rysunek 1-10 Rozkład kierunków i prędkości wiatru wyznaczone przez model WRF/CALMET dla strefy aglomeracja poznańska w 2018 r.

Róża wiatrów utworzona dla jednego oczka siatki meteorologicznej dla strefy aglomeracja poznańska z szeregu czasowego jednogodzinnych prędkości wiatru w 2018 r. wskazuje, że w strefie aglomeracja poznańska przeważały wiatry z sektorów zachodniego i wschodniego, zaś najrzadziej wiało z kierunków północnego i południowego.

1.3.4.2 Temperatura powietrza

Temperatura wpływa na jakość powietrza w sposób pośredni. W sezonie zimowym przy niskich temperaturach zwiększa się niska emisja z systemów ogrzewania. Podczas letnich upałów, na skutek zmniejszenia pionowego gradientu, może sprzyjać powstawaniu sytuacji smogowych.

W strefie aglomeracja poznańska przeważają wpływy mas powietrza polarnomorskiego, napływającego z Oceanu Atlantyckiego. Znacznie mniejsze znaczenie mają masy powietrza polarno-kontynentalnego oraz zwrotnikowego. W 2018 roku najniższą średnią miesięczną temperaturę

zanotowano w miesiącu lutym ($-3,2^{\circ}\text{C}$), a najwyższą w sierpniu wynoszącą $20,7^{\circ}\text{C}$. Średnia roczna temperatura w całej strefie wynosiła $9,7^{\circ}\text{C}$. Średnia roczna amplituda wynosiła $23,9^{\circ}\text{C}$.

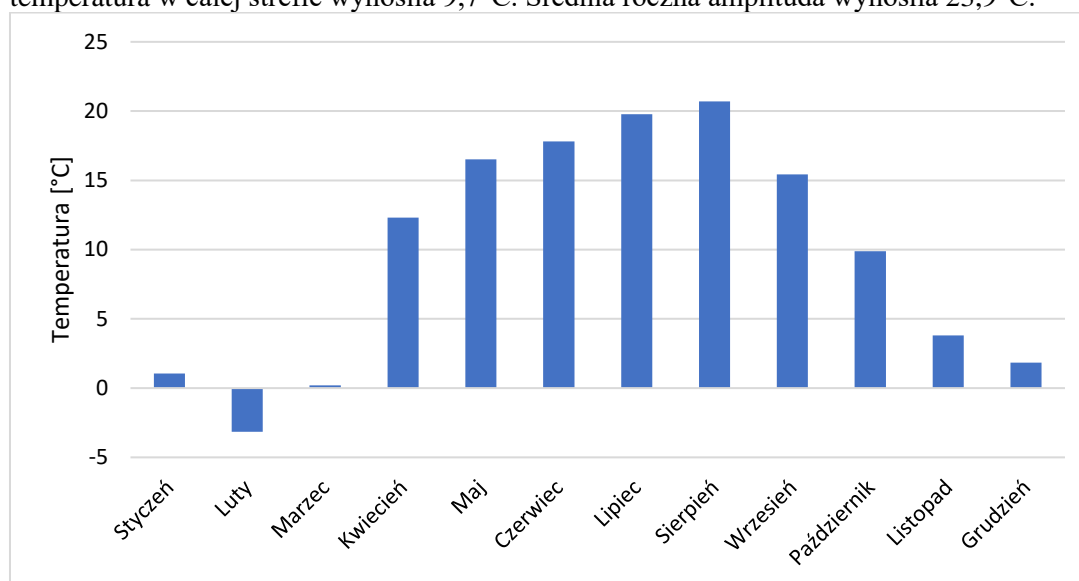

Rysunek 1-11 Przebiegi średnich miesięcznych temperatur [°C] powietrza wyznaczone przez model WRF/CALMET w strefie aglomeracja poznańska w 2018 r.

1.3.4.3 Klasy równowagi atmosfery

Bardzo istotnym parametrem dla rozprzestrzeniania się zanieczyszczeń jest klasa równowagi atmosfery Pasquilla, opisująca pionowe ruchy powietrza związane z gradientem temperatury i prędkością wiatru, które z kolei decydują o ruchu zanieczyszczonego powietrza w smudze.

W zależności od różnicy temperatur powietrza wznoszącego się i powietrza otaczającego wyróżnia się w atmosferze trzy podstawowe stany równowagi: chwiejną, obojętną i stałą. Pomiędzy nimi określa się stany pośrednie.

W ochronie środowiska powszechnie przyjęty jest podział na 6 klas równowagi atmosfery:

- Klasa 1 – ekstremalnie niestabilne warunki (równowaga bardzo chwiejna),
- Klasa 2 – umiarkowanie niestabilne warunki (równowaga chwiejna),
- Klasa 3 – nieznacznie niestabilne warunki (równowaga nieznacznie chwiejna),
- Klasa 4 – neutralne warunki (równowaga obojętna),
- Klasa 5 – nieznacznie stabilne warunki (równowaga stała),
- Klasa 6 – umiarkowanie stabilne warunki (równowaga bardzo stała).

Niekorzystne dla rozprzestrzeniania się zanieczyszczeń są klasy 1 i 2, ze względu na to, iż smuga spalin na skutek intensywnych ruchów powietrza wznosi się i opada. Bardzo niekorzystne są klasy 5 i 6, przy których występują warunki inwersyjne, wówczas zanieczyszczenia utrzymują się na danym obszarze, na niskich wysokościach, ponieważ nie mają warunków do rozproszenia.

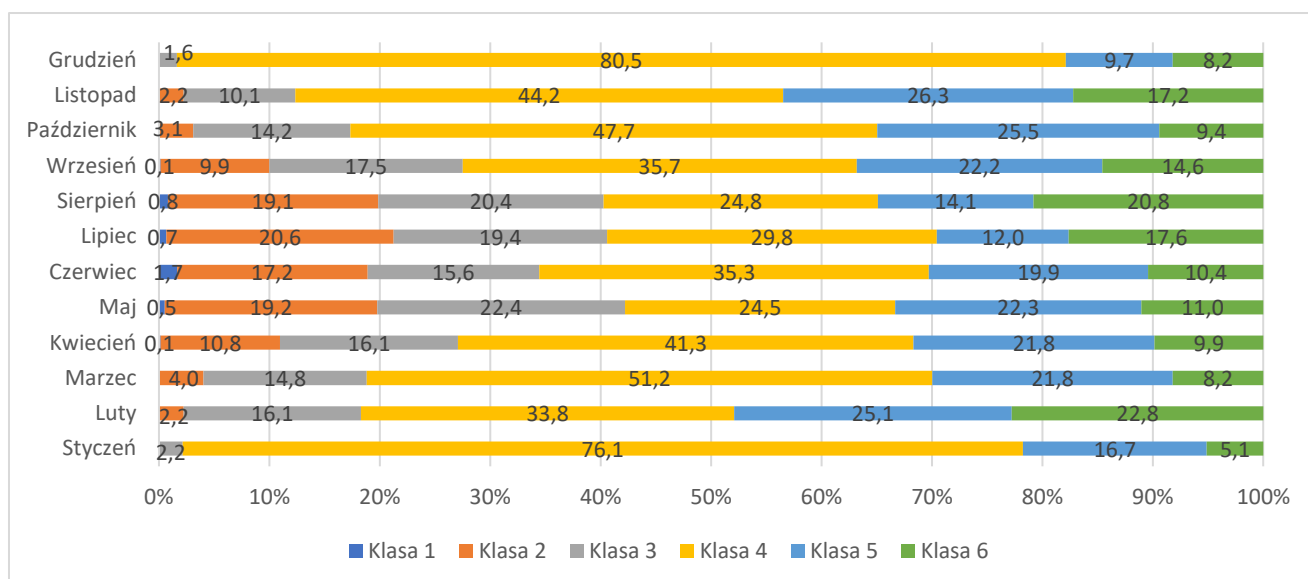

Rysunek 1-12 Udział [%] klas równowagi atmosfery Pasquilla wyznaczonych przez model WRF/CALMET, w strefie aglomeracja poznańska w poszczególnych miesiącach w 2018 r.

Najczęściej w 2018 r. w strefie aglomeracja poznańska występowała klasa równowagi atmosfery 4 (od 24,5% do 80,5% terminów w ciągu miesiąca), która reprezentuje neutralne warunki. Rzadko (poniżej 1,7% przypadków) występowała klasa 1, określana, jako ekstremalnie niestabilna.

Jeżeli analizie poddamy częstość występowania klas równowagi atmosfery w poszczególnych miesiącach wówczas widoczna jest korelacja pomiędzy porą roku, a klasami równowagi atmosfery. W miesiącach zimowych wyraźnie dominuje klasa równowagi atmosfery 4, co ze względu na rozprzestrzenianie się zanieczyszczeń powietrza jest korzystne. Jednak nieznacznie zwiększa się również udział klasy 5, oznaczającej utrzymywanie się zanieczyszczenia na danym obszarze, na niskich wysokościach. Natomiast w miesiącach letnich zwiększa się udział klas niekorzystnych, zwłaszcza 2 i 3, oznaczających warunki równowagi chwiejnej.

1.3.4.4 Opady atmosferyczne

Opady atmosferyczne w zależności od ich intensywności, rodzaju (deszcz, śnieg) i czasu trwania powodują zróżnicowane wymywanie zanieczyszczeń powietrza – pyłów i gazów.

Rejon, w którym położona jest aglomeracja poznańska otrzymuje około 500 mm opadu na rok. Najwyższe w ciągu 2018 roku były opady letnie (lipiec 88,1 mm). Najniższe opady wystąpiły w lutym (7,5 mm). Średnia miesięczna opadu w 2018 r. wyniosła 39,7 mm.

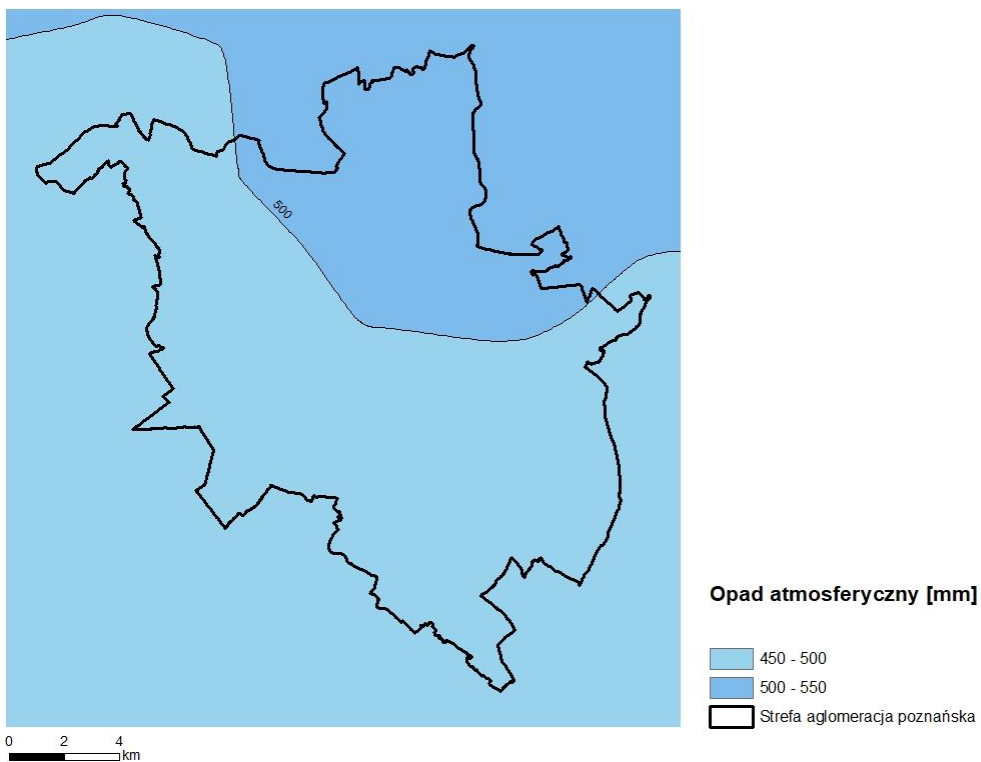

Rysunek 1-13 Przestrenny rozkład rocznych sum opadów atmosferycznych [mm] wyznaczonych przez model WRF/CALMET w strefie aglomeracja poznańska w 2018 r.

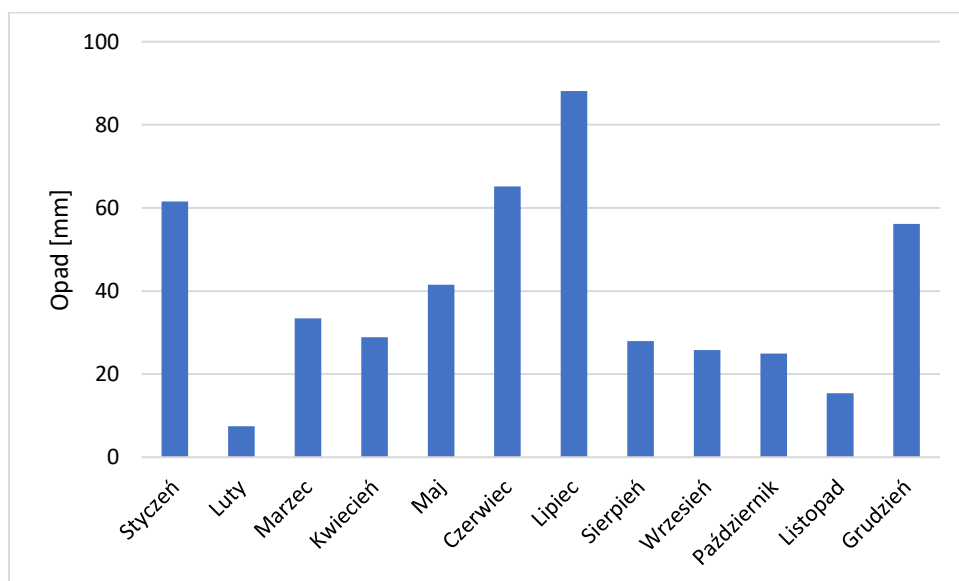

Rysunek 1-14 Miesięczne sumy opadów atmosferycznych [mm] wyznaczone przez model WRF/CALMET w strefie aglomeracja poznańska w 2018 r.

1.3.4.5 Wilgotność względna powietrza

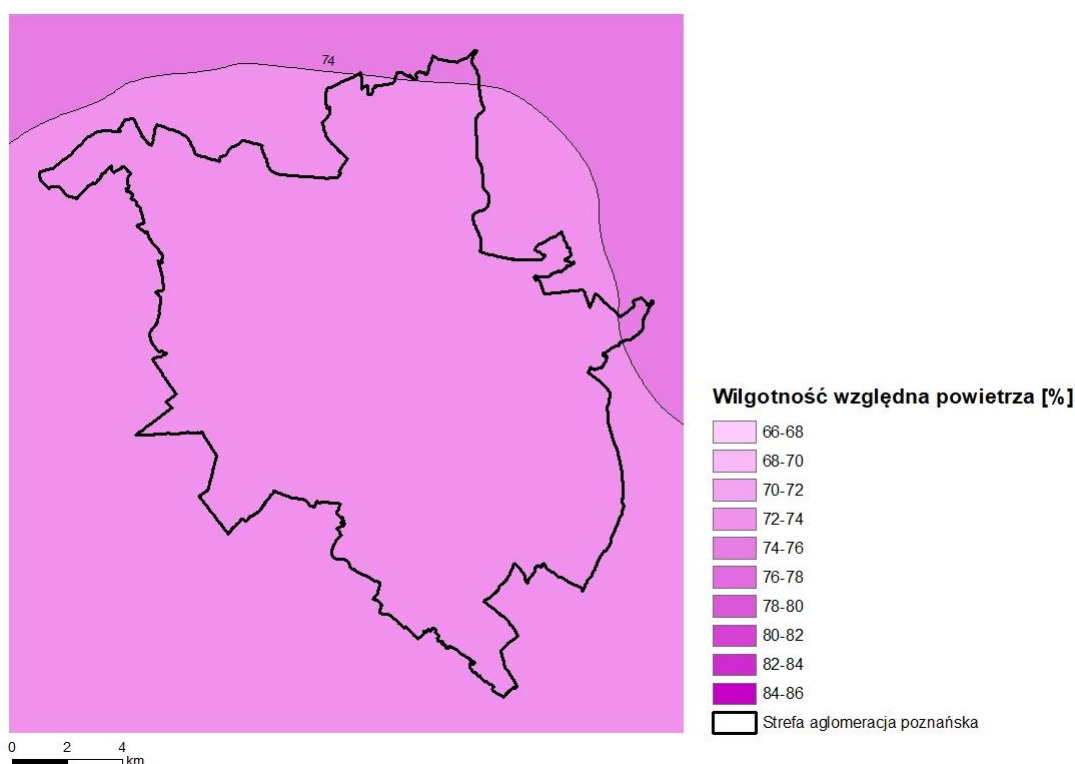

Rysunek 1-15 Przestrzenny rozkład średniej rocznej wilgotności względnej powietrza [%] wyznaczonej przez model WRF/CALMET w strefie aglomeracja poznańska w 2018 r.

Poziom średniej miesięcznej wilgotności względnej powietrza na obszarze strefy aglomeracja poznańska w 2018 roku wyniósł 74%. Najbardziej wilgotnymi miesiącami były miesiące zimowe (styczeń, listopad i grudzień, odpowiednio 86, 84 i 90%), najmniejszą wilgotność zanotowano w sierpniu 61%.

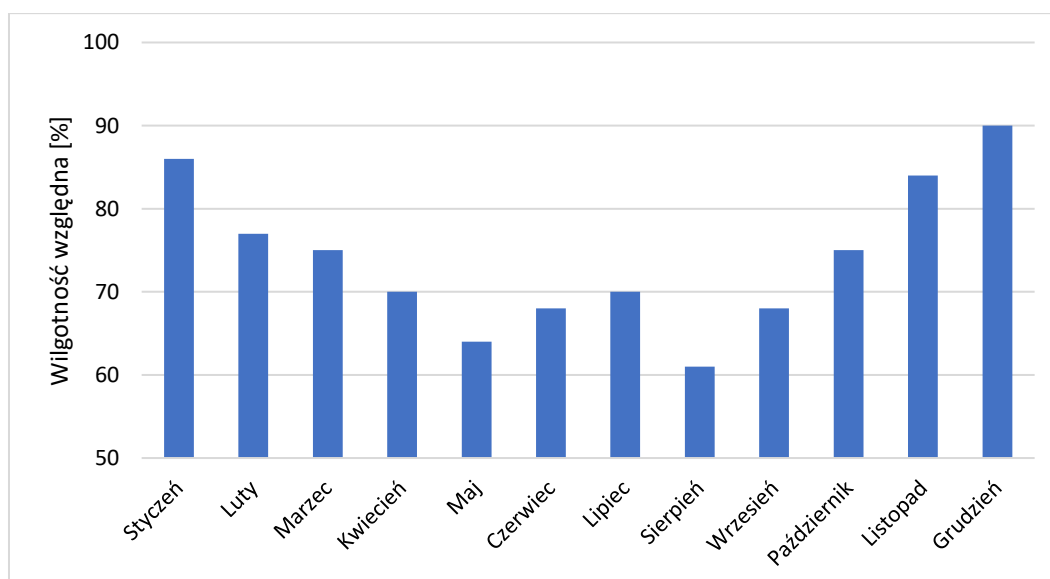

Rysunek 1-16 Przebieg średnich miesięcznych wartości wilgotności względnej powietrza [%] wyznaczony przez model WRF/CALMET w strefie aglomeracja poznańska w 2018 r.

1.3.5 Określenie obszarów przekroczeń w 2018 r. w strefie aglomeracja poznańska

Poniżej przedstawiono charakterystykę obszarów przekroczeń substancji w strefie aglomeracja poznańska w roku 2018 dla każdego zanieczyszczenia, dla którego opracowywany jest Program.

Przedstawione w Programie obszary przekroczeń poziomu dopuszczalnego pyłu zawieszonego PM10 i docelowego benzo(a)pirenu zostały wyznaczone przez GIOŚ Regionalny Wydział Monitoringu Środowiska w Poznaniu w ocenie rocznej za 2018 rok⁸.

W rocznej ocenie jakości powietrza za 2018 rok obszary przekroczeń średniodobowego poziomu dopuszczalnego pyłu zawieszonego PM10 i średniorocznego poziomu docelowego benzo(a)pirenu zostały określone na podstawie modelowania rozprzestrzeniania się zanieczyszczeń, jednak najwyższy priorytet miały wyniki pomiarów intensywnych, prowadzonych w ramach badań sieci PMŚ.

W Programie ochrony powietrza każdy obszar przekroczeń otrzymał kod zgodnie z rozporządzeniem Ministra Środowiska z dnia 6 czerwca 2018 r. w sprawie zakresu i sposobu przekazywania informacji dotyczących zanieczyszczeń powietrza (Dz.U. z 2018 r., poz. 1120).

⁸ Główny Inspektorat Ochrony Środowiska, Departament Monitoringu Środowiska, Regionalny Wydział Monitoringu Środowiska w Poznaniu, Roczna Ocena Jakości Powietrza w Województwie Wielkopolskim, Raport Wojewódzki za rok 2018, kwiecień 2019 r.

Tabela 1-4 Obszar przekroczeń średniodobowego poziomu dopuszczalnego pyłu zawieszzonego PM10 w strefie aglomeracja poznańska w 2018 r.

Kod obszaru	Lokalizacja	Charakter obszaru	Emisja łączna z obszaru dla PM10 [Mg]	Powierzchnia obszaru [km ²]	Liczba ludności [os.]	Liczba ludności < 5 roku życia [os.]	Liczba ludności > 65 roku życia [os.]	Liczba ośrodków (instytucji) w których przebywają osoby wrażliwe	Maksymalna wartość stężenia z obliczeń [µg/m ³] dla PM10 24h (36 max)/liczba przekroczeń	Główna przyczyna występowania przekroczeń	Numer rysunku
									Wartość stężenia PM10 24h (36 max) z pomiaru [µg/m ³]/liczba przekroczeń		
Wp18AgPPM10d01	Środkowo-zachodnia część strefy aglomeracja poznańska	miejski	537,8	44,5	144 516	7 948	29 625	219	53,9/94	oddziaływanie emisji związanych z indywidualnym ogrzewaniem budynków	Rysunek 1-17
									57/53		

Źródło: Opracowanie własne na podstawie Rocznej Oceny Jakości Powietrza w Województwie Wielkopolskim oraz danych GUS

Tabela 1-5 Obszar przekroczeń średniorocznego poziomu docelowego B(a)P w strefie aglomeracja poznańska w 2018 r.

Kod obszaru zgodnie z rozporządzeniem*	Lokalizacja	Charakter obszaru	Emisja łączna z obszaru dla B(a)P [kg]	Powierzchnia obszaru [km ²]	Liczba ludności	Liczba ludności < 5 roku życia	Liczba ludności > 65 roku życia	Liczba ośrodków (instytucji) w których przebywają osoby wrażliwe	Maksymalna wartość stężenia z obliczeń [ng/m ³] dla B(a)P śr. roczna	Główna przyczyna	Numer rysunku
									Maksymalna wartość stężenia B(a)P z pomiaru [ng/m ³]		
Wp18AgPB(a)Pa01	większa część strefy aglomeracja poznańska, oprócz fragmentów południowej części	miejski	118,1	241,8	485 015	26 675	98 943	564	13,8	oddziaływanie emisji związanych z indywidualnym ogrzewaniem budynków	Rysunek 1-18
									niepełna seria pomiarowa		

Źródło: Opracowanie własne na podstawie Rocznej Oceny Jakości Powietrza w Województwie Wielkopolskim oraz danych GUS

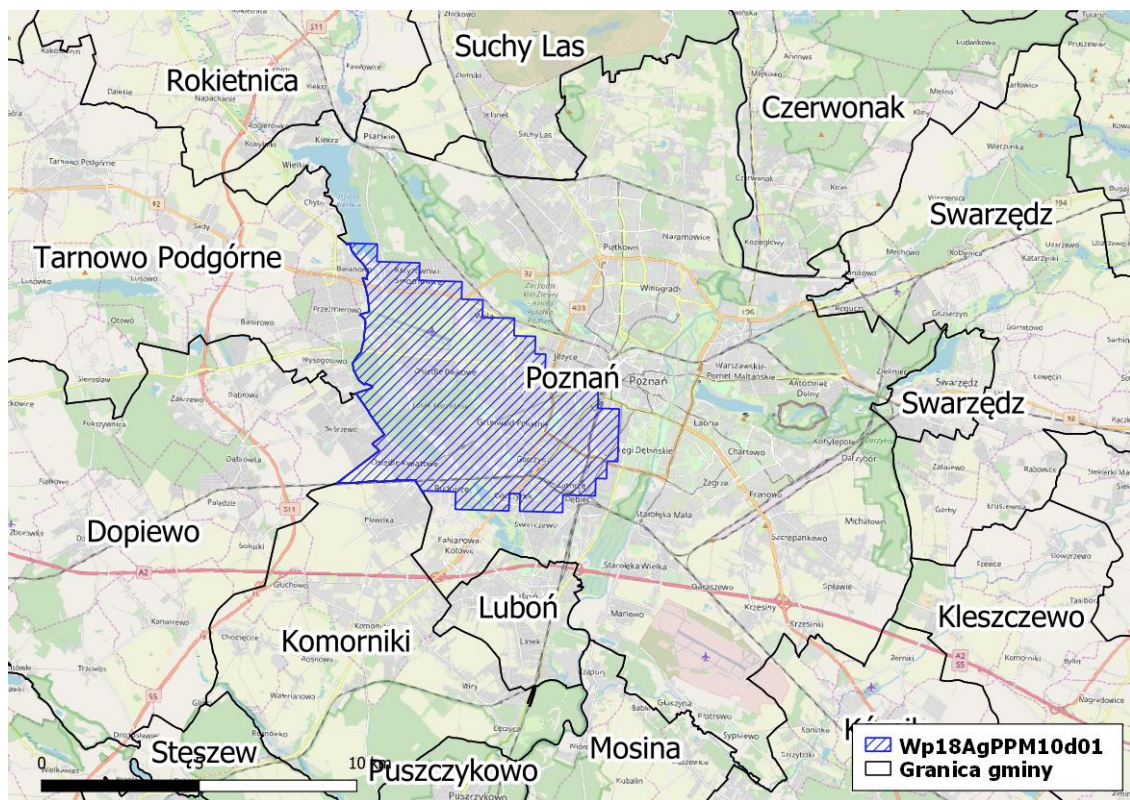

Rysunek 1-17 Obszar przekroczeń średniodobowego poziomu dopuszczalnego pyłu zawieszonego PM10 w strefie aglomeracja poznańska w 2018 r. (kod obszaru Wp18AgPPM10d01)

Źródło: Roczna Ocena Jakości Powietrza w Województwie Wielkopolskim

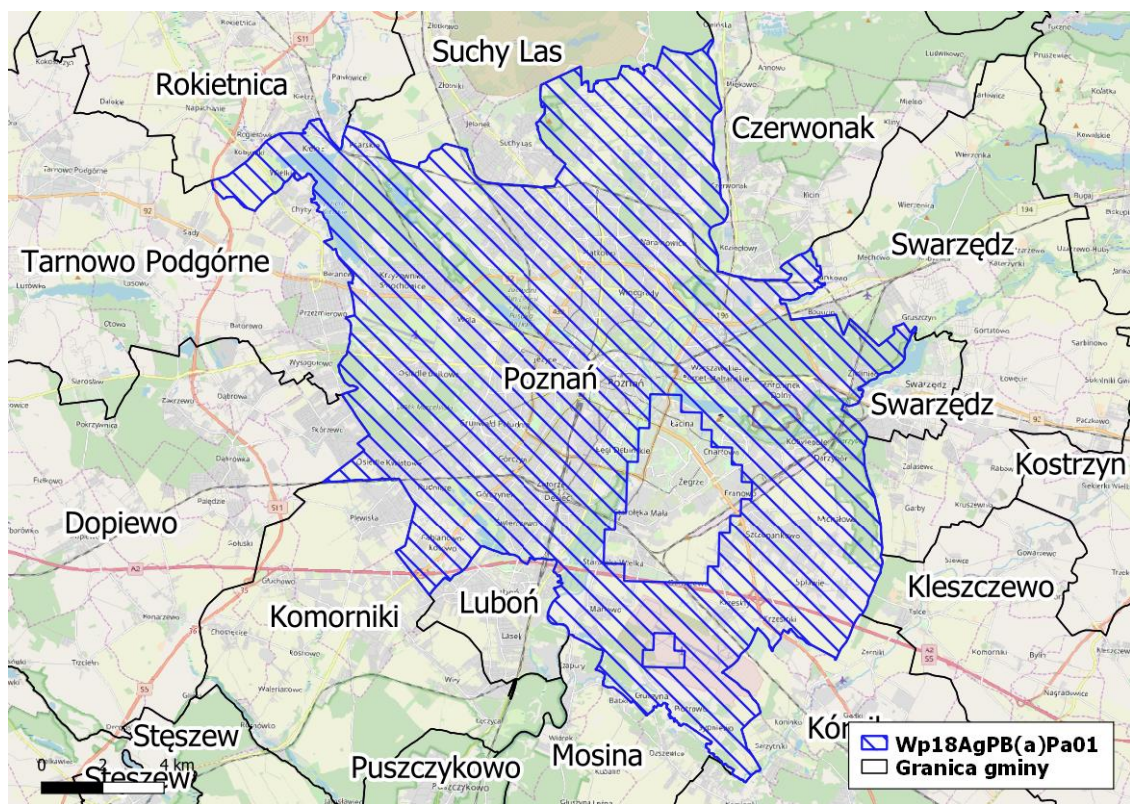

Rysunek 1-18 Obszar przekroczeń średniorocznego poziomu docelowego B(a)P w strefie aglomeracja poznańska w 2018 r. (kod obszaru Wp18AgPB(a)Pa01)

Źródło: Roczna Ocena Jakości Powietrza w Województwie Wielkopolskim

1.4 Wielkość poziomów substancji w powietrzu w strefie aglomeracja poznańska

1.4.1 Substancje, dla których opracowano Program ochrony powietrza

Program ochrony powietrza dla strefy aglomeracja poznańska opracowano ze względu na przekroczenie:

- średniodobowego poziomu dopuszczalnego pyłu zawieszonego PM10,
- średniorocznego poziomu docelowego B(a)P.

1.4.1.1 Poziomy kryterialne jakości powietrza ustanowione ze względu na ochronę zdrowia ludności

W tabeli poniżej przedstawiono dopuszczalne i docelowe poziomy stężenia substancji wyróżnione ze względu na ochronę zdrowia ludzi – do osiągnięcia i utrzymania w strefie aglomeracja poznańska, a także dopuszczalną częstość ich przekraczania oraz terminy osiągnięcia, zgodnie z rozporządzeniem Ministra Środowiska z dnia 24 sierpnia 2012 r. w sprawie poziomów niektórych substancji w powietrzu (Dz. U. z 2012 r., poz. 1031 z późn. zm.).

Zgodnie z definicją⁹, poziom dopuszczalny jest to poziom substancji, który ma być osiągnięty w określonym terminie i który po tym terminie nie powinien być przekraczany. Poziom dopuszczalny jest standardem jakości powietrza. Poziom docelowy natomiast jest to poziom substancji, który ma być osiągnięty w określonym czasie za pomocą ekonomicznie uzasadnionych działań technicznych i technologicznych. Został ustalony w celu unikania, zapobiegania lub ograniczania szkodliwego wpływu danej substancji na zdrowie ludzi lub środowisko jako całość. Poziom docelowy nie jest standardem jakości powietrza.

Tabela 1-6 Poziomy dopuszczalne i docelowe substancji w powietrzu, termin osiągnięcia oraz dopuszczalne częstości przekraczania

Substancja	Okres uśredniania	Dopuszczalna liczba przekroczeń	Jednostka	Stężenie	Termin osiągnięcia
POZIOM DOPUSZCZALNY					
Pył PM10	24h	35	[µg/m]	50	2005
	rok	-		40	
POZIOM DOCELOWY					
B(a)P	rok	-	[ng/m ³]	1	2013

Źródło: Opracowanie własne na podstawie rozporządzenia Ministra Środowiska z dnia 24 sierpnia 2012 r. w sprawie poziomów niektórych substancji w powietrzu

Ww. rozporządzenie w sprawie poziomów niektórych substancji w powietrzu określa ponadto poziomy informowania oraz alarmowe dla niektórych substancji:

Tabela 1-7 Poziomy informowania oraz alarmowe dla substancji w powietrzu

Nazwa substancji	Okres uśredniania wyników pomiarów	Poziom informowania [µg/m ³] ¹⁾	Poziom alarmowy [µg/m ³]
Pył zawieszony PM10	24 godziny	100	150

¹⁾ Wartość progowa informowania społeczeństwa o ryzyku wystąpienia przekroczenia poziomu alarmowego

1.4.1.2 Źródła pochodzenia zanieczyszczeń i ich wpływ na zdrowie

Pył zawieszony

Pył zawieszony, w tym pyły PM10 i PM2,5, jest mieszaniną bardzo drobnych cząstek stałych i ciekłych, które mogą pochodzić z emisji bezpośredniej (pył pierwotny) lub też powstają w wyniku reakcji między substancjami znajdującymi się w atmosferze (pył wtórny). Pył zawieszony PM2,5 to w głównej mierze pył wtórny oraz bardzo drobne cząstki węgla w postaci węgla elementarnego oraz

⁹ Art. 3 Ustawy z dnia 27 kwietnia 2001 r. Prawo ochrony środowiska (Dz.U. z 2019 r. poz. 1396 z późn. zm.).

organicznego. Pewien udział w pyłe bardzo drobnym stanowi materia mineralna. Prekursorami pyłów wtórnych są przede wszystkim tlenki siarki, tlenki azotu i amoniak. W zależności od typu źródła emisji udział frakcji pyłu zawieszonego PM_{2,5} w pyłe zawieszonym PM₁₀ stanowi od kilkunastu do ponad 90%. Pozostała część pyłu zawieszonego PM₁₀ stanowi pył emitowany pierwotnie ze źródeł lub większe cząstki mineralne. Największym udziałem frakcji PM_{2,5} w pyłe PM₁₀ charakteryzują się kategorie źródeł związane ze spalaniem paliw (czyli ogrzewanie indywidualne, spalanie w silnikach pojazdów itp.). To one są głównym źródłem emisji cząstek, które mogą ulegać przemianom oraz koagulacji tworząc tzw. aerozol nieorganiczny. Znacznie mniejszy udział mają procesy związane z produkcją lub rolnictwem, gdyż tam mamy do czynienia głównie z pyłem mineralnym, którego średnica przeważnie jest już większa niż 2,5 mikrometra.

Źródła pyłu zawieszonego w powietrzu można podzielić na antropogeniczne i naturalne.

Wśród antropogenicznych wymienić należy:

- źródła przemysłowe (energetyczne spalanie paliw i źródła technologiczne),
- transport samochodowy (pył ze ścierania opon, hamulców oraz pył unoszony z powierzchni drogi),
- spalanie paliw w sektorze komunalno-bytowym i gospodarczym.

Źródła naturalne to przede wszystkim:

- pylenie roślin,
- erozja gleb,
- wietrzenie skał,
- aerozol morski.

Według rocznych krajowych raportów wykonywanych przez Krajowy Ośrodek Bilansowania i Zarządzania Emisjami (KOBiZE) największy udział w bilansie całkowitym emisji pyłów drobnych i bardzo drobnych ma sektor spalania paliw poza przemysłem, czyli między innymi ogrzewanie indywidualne budynków.

Czynnikiem sprzyjającym szkodliwemu oddziaływaniu pyłu na zdrowie jest przede wszystkim wielkość cząstek. W pyłe zawieszonym całkowitym (TSP), ze względu na wielkość cząstek, wyróżnia się frakcje o ziarnach: powyżej 10 μm oraz poniżej 10 μm (pył zawieszony PM₁₀). Małe cząstki o średnicy mniejszej niż 10 mikrometrów (tj. 1/10 milimetra), mające średnicę zaledwie 2,5 mikrometra, są niezwykle niebezpieczne dla naszego zdrowia.

Raporty Światowej Organizacji Zdrowia (WHO) wskazują na znaczący wpływ pyłu zawieszonego PM_{2,5} na zdrowie ludzi. Według WHO frakcja PM_{2,5} uważana jest za wywołującą poważne konsekwencje zdrowotne, ponieważ ziarna o tak niewielkich średnicach mają zdolność łatwego wnikania do pęcherzyków płucnych, a stąd do układu krążenia, powodując dolegliwości począwszy od małych zmian chorobowych górnych dróg oddechowych i zaburzeniu czynności płuc, poprzez zwiększenie ryzyka objawów wymagających przyjęcia na izbę przyjęć lub podjęcia leczenia szpitalnego, do zwiększonego ryzyka zgonu przez obciążony układ krążenia i układ oddechowy oraz raka płuc. W szczególności skutkami długoterminowej ekspozycji na pył jest skrócona długość życia, która jest szczególnie powiązana z obecnością pyłu drobnego.

Grupami wysokiego ryzyka są osoby starsze, dzieci, osoby z niewydolnością układu sercowo-naczyniowego i oddechowego, alergicy i kobiety w ciąży.

Pył może powodować następujące problemy ze zdrowiem:

- niewydolność oddechową,
- podrażnienie górnych dróg oddechowych,
- kaszel,
- podrażnienie naskórka i śluzówki,
- alergię,
- zmniejszenie czynności płuc,
- astmę,
- rozwój przewlekłego zapalenia oskrzeli,
- arytmie serca,

- atak serca,
- nowotwory płuc, gardła i krtani,
- choroby układu kostnego,
- starzenie się układu nerwowego,
- przedwczesną śmierć związaną z niewydolnością serca lub chorobą płuc.

Jak wynika z raportów Światowej Organizacji Zdrowia (WHO), długotrwałe narażenie na działanie pyłu zawieszonego PM_{2,5} skutkuje skróceniem średniej długości życia. Szacuje się, że życie przeciętnego mieszkańca Unii Europejskiej jest krótsze z tego powodu o ponad 8 miesięcy. Życie statystycznego mieszkańca Polski, w stosunku do mieszkańca pozostałych krajów w UE, jest krótsze o kolejne 2 miesiące z uwagi na występujące w naszym kraju większe zanieczyszczenie pyłem. Każdego roku około 45 tys. Polaków umiera przedwcześnie z powodu narażenia na zanieczyszczone powietrze.

Pyły oddziałują szkodliwie nie tylko na zdrowie ludzkie, ale także na roślinność, glebę i wodę.

W przypadku roślin pył, który osadza się na ich powierzchni, zatyka aparaty szparkowe oraz blokuje dostęp światła utrudniając tym samym fotosyntezę. Nie bez znaczenia jest też wpływ pyłu na inne elementy środowiska: obecność pyłu może prowadzić do ograniczenia widoczności (powstawanie mgieł), cząstki pyłu przenoszone są przez wiatr na duże odległości (do 2 500 km) i osiadają na powierzchni gleby lub wody, zanieczyszczając je. Skutki zanieczyszczenia drobnym pyłem unoszonym obejmują zmianę pH wód (podwyższenie kwasowości jezior i wód płynących), zmiany w bilansie składników pokarmowych w wodach przybrzeżnych i dużych dorzeczach, zanik składników odżywczych w glebie, wyniszczenie wrażliwych gatunków roślin na terenie lasów i upraw rolnych, a także niekorzystny wpływ na różnorodność ekosystemów.

Pył obecny w powietrzu może mieć również negatywny wpływ na walory estetyczne otaczającego krajobrazu. Zanieczyszczenia mogą uszkodzić kamień i inne materiały, w tym ważnych kulturowo obiektów takich jak rzeźby czy pomniki i budowle historyczne.

Benzo(a)piren

Benzo(a)piren jest głównym przedstawicielem wielopierścieniowych węglowodorów aromatycznych (WWA), których źródłem może być: spalanie paliw w silnikach spalinowych, spalanie odpadów w spalarniach, procesy przemysłowe (np. produkcja koksu), pożary lasów, dym tytoniowy, a także wszelkie procesy rozkładu termicznego związków organicznych przebiegające przy niewystarczającej ilości tlenu (np. ogrzewanie indywidualne paliwami stałymi, tzw. niska emisja). Nośnikiem benzo(a)pirenu w powietrzu jest pył, dlatego jego szkodliwe oddziaływanie jest ściśle związane z oddziaływaniem pyłu oraz jego specyficznymi właściwościami fizycznymi i chemicznymi.

Benzo(a)piren oddziałuje szkodliwie nie tylko na zdrowie ludzkie, ale także na roślinność, glebę i wodę. Wykazuje on małą toksyczność ostrą, zaś dużą toksyczność przewlekłą, co związane jest z jego zdolnością kumulacji w organizmie. Podobnie, jak inne WWA, jest kancerogenem chemicznym, a mechanizm jego działania jest genotoksyczny, co oznacza, że reaguje z DNA. Benzo(a)piren podobnie jak inne WWA ma silne właściwości rakotwórcze i toksyczne. Oddychanie powietrzem zanieczyszczonym B(a)P może powodować nowotwory płuc, uszkodzenie układu nerwowego, upośledzenie rozwoju płodu, problemy z płodnością i spadek odporności.

Przeciętny okres między pierwszym kontaktem z czynnikiem rakotwórczym, a powstaniem zmian nowotworowych wynosi ok. 15 lat, ale może być krótszy. Benzo(a)piren, podobnie jak inne WWA, wykazuje toksyczność układową, powodując uszkodzenie nadnerczy, układu chłonnego, krwiotwórczego i oddechowego.

Poza wymienionymi na wstępie źródłami powstawania WWA, w tym benzo(a)pirenu, podkreślić należy również, że mogą się one tworzyć podczas obróbki kulinarnej, kiedy topiący się tłuszcz (ulegający pirolizie) ścieka na źródło ciepła. Do pirolizy dochodzi także podczas obróbki żywności w temperaturze powyżej 200°C. Ilość tworzących się podczas obróbki szkodliwych związków (WWA) zależy od czasu trwania procesu, źródła ciepła i odległości pomiędzy żywnością a źródłem ciepła.

Benzo(a)piren jest zanieczyszczeniem powietrza, wody i gleby. Jego stężenie jest normowane w każdym z tych komponentów:

- w powietrzu normowane jest stężenie benzo(a)pirenu zawartego w pyłe zawieszonym PM10 – norma – 1 ng/m³,
- w wodzie pitnej – norma – 10 ng/dm³,
- w glebie – norma – 0,02 mg/kg suchej masy (gleby klasy A) i 0,03 mg/kg suchej masy (gleby klasy B).

W powietrzu WWA ulegają, pod wpływem działania promieni słonecznych, zjawisku fotoindukcji, które powoduje wzrost podatności do tworzenia się połączeń z materiałem genetycznym – DNA. Badania toksykologiczne i epidemiologiczne wskazują na wyraźną zależność pomiędzy ekspozycją na te związki, a wzrostem ryzyka powstawania nowotworów. Skrócenie statystycznej długości życia ludzkiego w Europie wynosi średnio 8,6 miesiąca (od ok. 3 miesięcy w Finlandii do ponad 13 miesięcy w Belgii, w Polsce ok. 8,5 miesiąca) wg oszacowań programu Clean Air¹⁰.

1.4.1.3 Koszty zdrowotne złej jakości powietrza

W województwie wielkopolskim główną przyczynę zanieczyszczeń powietrza stanowi emisja z sektora komunalno-bytowego, w dalszej kolejności emisja z sektora transportowego, będąca konsekwencją nasilenia ruchu drogowego. Emisje z sektora energetycznego oraz przemysłu stanowią tzw. tło zanieczyszczeń.

Wiele z chorób powodowanych przez zanieczyszczenia powietrza prowadzi do przedwczesnej śmierci ludzi, w całej Polsce – ponad 40 tys.

Całkowite koszty zdrowotne chorób spowodowanych zanieczyszczeniami powietrza to nie tylko wydatki na leczenie. To także koszty pracodawców wynikające z nieobecności pracowników, wydatki publiczne na świadczenia rentowe czy mniejszy wzrost PKB spowodowany krótszą aktywnością ekonomiczną ofiar zanieczyszczeń.

Wyniki badań kohortowych wskazują, że zanieczyszczenia pyłowe w istocie przyczyniają się do skrócenia średniej przewidywanej długości życia w populacjach narażonych na ich oddziaływanie.

Śmiertelność w populacji jest wynikiem oddziaływania szeregu różnych czynników, wśród których zanieczyszczenie powietrza stanowi jedną z istotnych przyczyn. Możliwość oszacowania wielkości tego wpływu daje metodyka „frakcji przypisanej” (ang. attributable fraction, AF), wykorzystywana m.in. w Wielkiej Brytanii. Współczynnik AF jest wyznaczany jako frakcja wszystkich zgonów w rozpatrywanym obszarze, których przyczynę przypisać można długotrwałej ekspozycji na zanieczyszczenia powietrza. Do jego obliczenia potrzebna jest znajomość ryzyka względnego (ang. relative risk, RR), związanego z narażeniem na konkretną substancję zanieczyszczającą, w tym wypadku pył zawieszony. RR to iloraz ryzyka wystąpienia danego efektu (np. zgonu) w grupie narażonej na badany czynnik, do ryzyka wystąpienia tego samego efektu w grupie kontrolnej – nienarażonej. Wartości RR dla poszczególnych zanieczyszczeń szacowane są na podstawie badań naukowych, których celem jest ilościowe określenie związku pomiędzy zanieczyszczeniem powietrza a zapadalnością/umieralnością na poszczególne grupy chorób, bądź też ze śmiertelnością ogółem. Określanie RR zajmuje się między innymi Światowa Organizacja Zdrowia (WHO).

Wartości RR podawane są przeważnie dla ryzyka związanego ze wzrostem stężeń zanieczyszczenia o 10 µg/m³, np. RR dla PM_{2,5} wynosi 1,062 na 10 µg/m³, co oznacza, że wzrost stężeń średniorocznych PM_{2,5} o 10 µg/m³ zwiększa ryzyko śmiertelności w populacji narażonej o 6,2%.

Według dotychczasowych badań, za zdecydowaną większość negatywnych efektów zdrowotnych (w tym zgonów) odpowiada frakcja pyłu PM_{2,5}. Część badań wskazuje na możliwość szkodliwego działania ziaren pyłu o większych rozmiarach, jednak do tej pory nie została wyznaczona wartość RR dla pyłu zawieszonego PM₁₀. W związku z tym, analiza może zostać przeprowadzona jedynie dla frakcji pyłu PM_{2,5}.

Wskaźnik AF oblicza się wg wzoru:

$$AF = ((RR - 1) / RR)$$

Do obliczeń można zastosować średnioroczną wartość uzyskaną z pomiarów prowadzonych przez GIOŚ Regionalny Wydział Monitoringu Środowiska w Poznaniu. Będzie to jednak wartość punktowa, o ograniczonej reprezentatywności przestrzennej. Dysponując wynikami modelowania –

¹⁰ https://ec.europa.eu/environment/air/index_en.htm

rozkładem przestrzennych stężeń pyłu zawieszonego PM_{2,5} dla 2018 r. uśredniono stężenia tego zanieczyszczenia dla obszaru całej strefy.

Liczbę zgonów w populacji, którą przypisać można negatywnemu oddziaływaniu zanieczyszczeń powietrza (ang. attributable deaths, AD), oblicza się jako iloczyn wskaźnika AF oraz całkowitej rocznej liczby zgonów w tej populacji. Należy jednak pamiętać, że zanieczyszczenie powietrza rzadko kiedy jest bezpośrednią przyczyną zgonu – najczęściej stanowi dodatkowy czynnik, który przyspiesza rozwój chorób (przede wszystkim układu krążenia i układu oddechowego), co w efekcie prowadzi do skrócenia życia i szybszego zgonu osoby chorej. Zatem, zanieczyszczenie powietrza jest czynnikiem, który w pewnym stopniu przyspiesza liczbę zgonów, a nie czynnikiem bezpośrednio powodującym śmierć. Wskaźnik AD powinien zatem być interpretowany bardzo ostrożnie.

W związku z tym, wprowadza się dodatkowo pojęcie lat życia utraconych przez populację (ang. years of life lost, YLL). Wielkość ta uwzględnia nie tylko liczbę zgonów określoną poprzez AD, lecz także wiek jednostek w chwili śmierci. W celu wyznaczenia YLL potrzebna jest znajomość struktury wiekowej populacji. W przypadku braku tak szczegółowych danych, YLL oblicza się w sposób uproszczony, mnożąc całkowite AD populacji przez 12 lat, która to liczba stanowi szacowaną utratę długości życia dla całej populacji, uśrednioną pomiędzy poszczególnych grup wiekowych.

Do wyznaczenia AD, a następnie YLL potrzebna jest znajomość całkowitej liczby zgonów. Dane takie pozyskane zostały z Banku Danych Lokalnych Głównego Urzędu Statystycznego, za rok 2018, w podziale na powiaty. Dostępne są informacje na temat liczby zgonów na skutek wszystkich przyczyn, a także z wyróżnieniem poszczególnych grup schorzeń, będących stwierdzoną przyczyną zgonu. Z uwagi na fakt, że pył zawieszony w największym stopniu przyczynia się do rozwoju chorób układu krążenia oraz układu oddechowego, te dwie grupy schorzeń zostaną dodatkowo wyodrębnione w analizie.

Oszacowanie wielkości kosztów związanych z umieralnością na skutek narażenia na pył zawieszony jest niezwykle trudne, gdyż odnosi się nie tylko do wyznaczenia rzeczywistych kosztów (np. leczenia, hospitalizacji, ubezpieczenia zdrowotnego, itp.) ponoszonych przez Państwo oraz lokalne samorządy, lecz także „wyceny” wartości życia ludzkiego. W swych analizach IIASA (International Institute for Applied Systems Analysis – Międzynarodowy Instytut Analiz Systemów Stosowanych) przyjmuje, iż koszt związany ze zgonem jednej osoby zawiera się w przedziale od 1,09 do 2,22 mln €. W niniejszym opracowaniu obliczono zakres kosztów bazując na powyższych wartościach.

Tabela 1-8 Stężenia średnie roczne pyłu zawieszonego PM_{2,5} (średnie z modelowania dla obszaru), ryzyka względnego (RR) odpowiadającego tym stężeniom, frakcji przypisanej (AF) oraz liczby zgonów w 2018 roku w województwie wielkopolskim oraz w strefie aglomeracja poznańska

Obszar	PM _{2,5} [µg/m ³]	RR PM _{2,5}	AF	Liczba zgonów 2018 (wszystkie przyczyny)	Liczba zgonów 2018 (choroby układu krążenia)	Liczba zgonów 2018 (choroby układu oddechowego)
województwo wielkopolskie	20,28	1,125	0,111	35 121	12 612	2 461
strefa aglomeracja poznańska	25,16	1,155	0,134	5 864	2 036	430

Źródło: obliczenia własne na podstawie wzorów podanych w rozdziale 1.4.1.3; GUS 2018, wyniki modelowania stężeń zanieczyszczeń GIOŚ 2018

Tabela 1-9 Liczba zgonów na skutek narażenia na pył zawieszony PM_{2,5} (AD) oraz liczba lat życia (YLL) utraconych przez całą populację (rocznie) (w podziale: na skutek ogółu przyczyn, spowodowanych schorzeniami układu krążenia i układu oddechowego) w województwie wielkopolskim oraz w strefie aglomeracja poznańska

Obszar	AD wszystkie przyczyny	AD choroby układu krążenia	AD choroby układu oddechowego	YLL wszystkie przyczyny [lata]	YLL choroby układu krążenia [lata]	YLL choroby układu oddechowego [lata]
województwo wielkopolskie	3 898	1 399	273	46 776	16 788	3 276
strefa aglomeracja poznańska	785	272	57	9 420	3 264	684

Źródło: obliczenia własne na podstawie wzorów podanych w rozdziale 1.4.1.3

Tabela 1-10 Koszty [mln €] związane ze śmiertelnością¹¹ w populacji dla województwa wielkopolskiego oraz dla strefy aglomeracja poznańska, na skutek narażenia na pył zawieszony PM_{2,5}

Obszar	Koszt minimalny [mln €]	Koszt maksymalny [mln €]
województwo wielkopolskie	4 248,82	8 653,56
strefa aglomeracja poznańska	855,65	1 742,70

Źródło: obliczenia własne na podstawie wzorów podanych w rozdziale 1.4.1.3

Liczba zgonów na skutek narażenia na pył zawieszony PM_{2,5} (AD) jest znacznie zróżnicowana obszarowo, ze względu na poziom zanieczyszczenia pyłem zawieszonym PM_{2,5} oraz na gęstość zaludnienia danego obszaru. W całym województwie wielkopolskim w wyniku ekspozycji mieszkańców na stężenia pyłu zawieszonego PM_{2,5} uśrednione dla całego obszaru (20,28 µg/m³) obserwuje się rocznie 35 121 zgonów z powodu wszystkich przyczyn, w tym 12 612 zgonów z powodu chorób układu krążenia oraz 2 461 zgonów z powodu chorób układu oddechowego. Natomiast w strefie aglomeracja poznańska przy średnim stężeniu pyłu PM_{2,5} 25,2 µg/m³ obserwuje się rocznie 5 864 zgony z powodu wszystkich przyczyn, w tym 2 036 zgonów z powodu chorób układu krążenia oraz 430 zgonów z powodu chorób układu oddechowego.

Ekspozycja na pył zawieszony PM_{2,5} powoduje rocznie utratę 46 776 lat życia populacji (YLL) w województwie wielkopolskim i 9 420 w strefie. Choroby układu krążenia odpowiedzialne są za ok. 36%, a choroby układu oddechowego za ok. 7% straconych lat życia w województwie i odpowiednio 34,6% i 7,3% w strefie aglomeracja poznańska.

Jak wspomniano wyżej, koszty związane ze śmiertelnością w poszczególnych populacjach zostały obliczone w oparciu o całkowity jednostkowy koszt zgonu, oszacowany w UE na 1,09–2,22 mln €. Wartość ta zawiera wiele kosztów rzeczywistych, ponoszonych przez Państwo oraz lokalne samorządy – takich jak np. koszty leczenia, hospitalizacji, itp., lecz także wielu wartości niemierzalnych, jak wartość samego życia ludzkiego, wartość wkładu jednostki w życie społeczne i rozwój społeczeństwa, czy też w końcu produktywności człowieka w sferze zawodowej. Stąd też szacowane wartości są dość wysokie i wahają się od 856 mln € do 1,7 mld € w strefie aglomeracja poznańska. A dla całego województwa wielkopolskiego mogą wynosić 4,3–8,7 mld €.

Jednak nie należy rozumieć tych wartości jako kwot rzeczywiście wydawanych przez Państwo bądź lokalne samorządy. Wszystkie wyżej przedstawione obliczenia mają charakter jedynie szacunkowy i w większości opierają się o założenie, że w rozpatrywanych populacjach zdrowotne i ekonomiczne skutki podwyższonych stężeń pyłów zawieszonych w powietrzu są analogiczne jak w innych krajach Unii Europejskiej i mogą zostać w bezpośredni sposób przełożone na warunki polskie.

¹¹ Wartość ta zawiera wiele kosztów rzeczywistych, ponoszonych przez Państwo oraz lokalne samorządy – takich jak np. koszty leczenia, hospitalizacji, itp., lecz także wielu wartości niemierzalnych, jak wartość samego życia ludzkiego, wartość wkładu jednostki w życie społeczne i rozwój społeczeństwa, czy też w końcu produktywności człowieka w sferze zawodowej.

1.4.2 Metody stosowane przy ocenie poziomów substancji w powietrzu

Do oceny rocznej jakości powietrza za 2018 rok w strefach województwa wielkopolskiego¹² wykorzystano następujące metody:

- codzienne pomiary manualne prowadzone w stałych punktach (dla pyłu zawieszonego PM10 i PM2,5),
- pomiary manualne prowadzone codziennie w stałych punktach (dla zanieczyszczeń w pyłe PM10: Pb, As, Cd, Ni, B(a)P i oznaczane w próbach łączonych),
- pomiary wysokiej jakości, automatyczne ciągłe (dla zanieczyszczeń: SO₂, NO₂, NO_x, CO, C₆H₆, O₃, PM10 i PM2,5),
- obliczenia stężeń zanieczyszczeń przy powierzchni ziemi modelem jakości powietrza GEM-AQ dla zanieczyszczeń: SO₂, NO₂, O₃ za rok 2018 wykonane przez Instytut Ochrony Środowiska – Państwowy Instytut Badawczy.

W Programie ochrony powietrza dla strefy aglomeracja poznańska w celu wyznaczenia w obszarach przekroczeń poziomu dopuszczalnego pyłu zawieszonego PM10 oraz poziomu docelowego benzo(a)pirenu, szacunkowego poziomu tła regionalnego, przyrostu tła miejskiego oraz przyrostu lokalnego stężeń substancji w powietrzu zastosowano metodykę w pełni spełniającą założone cele – tzn. umożliwiającą ocenę udziału źródeł oraz możliwą do skorelowania z przekazanymi przez GIOŚ wynikami oceny jakości powietrza za 2018 rok. Wykorzystano dwa modele – model CAMx do obliczeń w skali krajowej oraz model CALPUFF do obliczeń w skali lokalnej. Modelowanie wykonano w następujący sposób:

1. modelowanie tła zanieczyszczeń modelem fotochemicznym (CAMx) z włączonym modułem PSAT w podziale na źródła i z uwzględnieniem wpływu emisji z poszczególnych województw z całej Polski oraz napływu transgranicznego;
2. modelowanie (modelem CALPUFF) stężeń zanieczyszczeń w gminach w których w ocenie wskazano przekroczenia poziomów dopuszczalnych i docelowego z uwzględnieniem podziału na źródła w obrębie obszaru przekroczeń (emisja lokalna) oraz poza nim - tło miejskie.

Wyniki obliczeń z obu przebiegów modelowania zostały ze sobą połączone w sposób statystyczny uwzględniając wyniki modelowania do oceny jakości powietrza za rok 2018, która stanowiła podstawę do szacowania obszarów z przekroczonymi wartościami normatywnymi. Poziomy stężeń zgodnie z podziałem podanym w §3 ust.2 e-g rozporządzenia Ministra Środowiska z dnia 14 czerwca 2019 r. w sprawie programów ochrony powietrza oraz planów działań krótkoterminowych zostały określone w każdym obszarze przekroczeń w receptorze z maksymalnym stężeniem. Uzyskanie w tych receptorach wystarczającego efektu ekologicznego pozwalającego na obniżenie stężeń zanieczyszczeń poniżej odpowiednich poziomów, wskazuje, że na całym badanym obszarze przekroczeń uzyskamy odpowiedni spadek stężeń - poniżej poziomu normatywnego. Tę samą metodę zastosowano do wyznaczenia stężeń zanieczyszczeń po realizacji działań naprawczych oraz do określenia poziomów tych stężeń zgodnie z ww. rozporządzeniem. Prognozowane stężenia pyłu PM10, PM2,5 i B(a)P obliczono modelowo biorąc pod uwagę emisje tych zanieczyszczeń obniżoną w skutek realizacji działań naprawczych oraz meteorologię za 2018 rok. Jeżeli modelowanie wskaże, iż w wybranych receptorach (z najwyższym stężeniem w danym obszarze przekroczeń) działania naprawcze będą wystarczające, aby uzyskać efekt ekologiczny pozwalający na obniżenie stężeń zanieczyszczeń poniżej odpowiednich poziomów dopuszczalnych dla PM10 i PM2,5 oraz docelowego dla B(a)P, to również na całym badanym obszarze przekroczeń uzyskamy spadek stężeń poniżej poziomów normatywnych.

¹² Główny Inspektorat Ochrony Środowiska, Departament Monitoringu Środowiska w Poznaniu, Roczna Ocena Jakości Powietrza w Województwie Wielkopolskim, Raport Wojewódzki za rok 2018, kwiecień 2019

1.4.3 Pomiary poziomów substancji w powietrzu w strefie aglomeracja poznańska

1.4.3.1 Pomiary pyłu zawieszonego PM10 i benzo(a)pirenu w latach 2013 – 2017 w strefie aglomeracja poznańska

Tabela 1-11 Wyniki pomiarów stężeń pyłu zawieszonego PM10 i benzo(a)pirenu w latach 2013-2017 ze stacji monitoringu zlokalizowanych w strefie aglomeracja poznańska

Lp.	Stanowisko	Kod krajowy stacji	Rok	Pył PM10			Benzo(a)piren
				S _{36max} [µg/m ³]	L>50 (S24)	S _a [µg/m ³]	S _a [ng/m ³]
Norma zgodnie z rozporządzeniem Ministra Środowiska z dnia 24 sierpnia 2012 r. w sprawie poziomów niektórych substancji w powietrzu				50,0	35	40	1,0
1.	Poznań, ul. Polanka	WpPoznPolank	2013	-	44	29,5	-
			2014	-	70	36,0	-
			2015	-	54	35,0	-
			2016	-	49	33,0	-
			2017	-	35	26,0	-
2.	Poznań, ul. Dąbrowskiego	WpPoznDabrow	2013	44,6	27	24,8	-
			2014	niepełna seria pomiarowa	49	37,0	-
			2015	60,4	55	31,0	-
			2016	54,9	44	30,0	-
			2017	55,3	41	29,0	-
3.	Poznań, ul. Szymanowskiego	WpPoznSzyman	2013	40,8	25	21,0	-
			2014	50,3	31	26,0	-
			2015	50,3	33	26,0	-
			2016	48,2	30	27,0	-
			2017	niepełna seria pomiarowa	32	27,0	-
4.	Poznań, ul. Chwiałkowskiego	WpPoznChwial	2013	60,4	48	32,4	2,2
			2014	66,4	73	35,0	2,0
			2015	62,0	56	33,0	2,0
			2016	57,0	51	32,0	2,0
			2017	56,2	38	30,0	3,0

 Przekroczenie poziomów normatywnych

Źródło: Opracowanie własne na podstawie pomiarów z sieci Państwowego Monitoringu Środowiska

Wyniki pomiarów stężeń średniodobowych pyłu zawieszonego PM10 w latach 2013-2017 w strefie aglomeracja poznańska wskazują, że przekroczenie poziomu dopuszczalnego (50 µg/m³) wystąpiło w latach 2013-2017 na trzech z czterech stanowisk zlokalizowanych na terenie aglomeracji poznańskiej: WpPoznPolank, WpPoznDabrow i WpPoznChwial. Również na tych trzech stanowiskach w latach 2013-2017 liczba dni z przekroczeniami była większa niż dopuszczalna (maksymalnie 73 dni w 2014 r. na ul. Chwiałkowskiego). W latach 2013-2017 nie występowały przekroczenia poziomu dopuszczalnego stężenia średniorocznego pyłu zawieszonego PM10 w tej strefie.

Jedynym stanowiskiem w strefie aglomeracja poznańska w latach 2013-2017 mierzącym poziom stężeń średniorocznych benzo(a)pirenu było stanowisko WpPoznChwial i w całym omawianym okresie odnotowano na tym stanowisku przekroczenie poziomu docelowego stężeń tej substancji (najwyższe 3,0 ng/m³ w 2017 roku).

1.4.3.2 Pomiary pyłu zawieszonego PM10 i benzo(a)pirenu w 2018 r. w strefie aglomeracja poznańska

Tabela 1-12 Wyniki pomiarów stężeń pyłu zawieszonego PM10 i benzo(a)pirenu w 2018 r. ze stacji monitoringu zlokalizowanych w strefie aglomeracja poznańska

Lp.	Stanowisko	Kod krajowy stacji	Pył PM10						Benzo(a)piren	
			S _{36max} [µg/m ³]	Wielkość przekroczenia [µg/m ³]	L>50 (S24)	Ilość dni przekraczająca dopuszczalną	S _a [µg/m ³]	Wielkość przekroczenia [µg/m ³]	S _a [ng/m ³]	Wielkość przekroczenia [ng/m ³]
Norma zgodnie z rozporządzeniem Ministra Środowiska z dnia 24 sierpnia 2012 r. w sprawie poziomów niektórych substancji w powietrzu			50,0		35		40		1,0	
1.	Poznań, ul. Dąbrowskiego	WpPoznDabrow	57	7	53	18	32	0	-	
2.	Poznań, ul. Szymanowskiego	WpPoznSzyman	48	0	29	0	28	0	-	
3.	Poznań, ul. Sychalskiego	J. WpPoznChwial	57	7	45	10	31	0	niepełna seria pomiarowa	

 Przekroczenie poziomów normatywnych

Źródło: Opracowanie własne na podstawie pomiarów z sieci Państwowego Monitoringu Środowiska

W 2018 roku w strefie aglomeracja poznańska na stanowiskach WpPoznDabrow i WpPoznChwial wystąpiło przekroczenie poziomu dopuszczalnego stężeń średniodobowych pyłu zawieszonego PM10 (50 µg/m³). Najwyższe stężenie PM10 zanotowano na stanowiskach WpPoznDabrow, gdzie osiągnęło 57 µg/m³, z liczbą dni z przekroczeniami 53. Stężenie średnioroczne pyłu zawieszonego PM10 w strefie aglomeracja poznańska w 2018 roku nie przekroczyło poziomu dopuszczalnego. Przekroczenie poziomu docelowego stężeń średniorocznych benzo(a)pirenu (1 ng/m³) nie zostało zanotowane ze względu na niepełną serię pomiarową na jedynym stanowisku w aglomeracji poznańskiej mierzącym poziom stężeń średniorocznych benzo(a)pirenu – stanowisko WpPoznChwial.

Tabela 1-13 Wyniki pomiarów stężeń pyłu zawieszonego PM10 i benzo(a)pirenu w 2019 r. ze stacji monitoringu zlokalizowanych w strefie aglomeracja poznańska

Lp	Stanowisko	Kod krajowy stacji	Pył PM10						Benzo(a)piren	
			S _{36max} [µg/m ³]	Wielkość przekroczenia [µg/m ³]	L>50 (S24)	Ilość dni przekraczająca dopuszczalną	S _a [µg/m ³]	Wielkość przekroczenia [µg/m ³]	S _a [ng/m ³]	Wielkość przekroczenia [ng/m ³]
Norma zgodnie z rozporządzeniem Ministra Środowiska z dnia 24 sierpnia 2012 r. w sprawie poziomów niektórych substancji w powietrzu			50,0		35		40		1,0	
1.	Poznań, ul. Dąbrowskiego	WpPoznDabrow	58	8	54	19	30	0	-	
2.	Poznań, ul. Szymanowskiego	WpPoznSzyman	45	0	23	0	25	0	-	
3.	Poznań, ul. J. Spychalskiego	WpPoznChwial	50	0	34	0	28	0	3	

1.5 Źródła emisji substancji w powietrzu dla strefy aglomeracja poznańska w 2018 r.

1.5.1 Emisja napływowa zanieczyszczeń do powietrza

W tabeli poniżej zestawiono bilanse emisji poszczególnych zanieczyszczeń z napływu spoza strefy aglomeracja poznańska w 2018 roku. Informacje o napływowej emisji zanieczyszczeń z województw sąsiadujących z województwem wielkopolskim uzyskano z danych opublikowanych na stronie <http://www.emep.int/>. Bazy emisji z terenu województwa wielkopolskiego zostały opracowane przez KOBiZE na potrzeby modelowania do oceny jakości powietrza i przekazane na potrzeby Programu ochrony powietrza przez GIOŚ Regionalny Wydział Monitoringu Środowiska w Poznaniu.

Na podstawie obu ww. baz utworzono katastry emisji w promieniu 30 km wokół strefy dla poszczególnych grup źródeł wg kategoryzacji źródeł SNAP¹³.

Tabela 1-14 Emisja napływowa (w promieniu 30 km) zanieczyszczeń do powietrza dla strefy aglomeracja poznańska w 2018 r.

Rodzaj emisji w promieniu 30 km wokół strefy aglomeracja poznańska	SNAP	PM10 [Mg/rok]	%	B(a)P [kg/rok]	%
Procesy spalania w sektorze produkcji i transformacji energii	01	29,3	0,5	53,6	2,4
Procesy spalania w sektorze komunalnym i mieszkaniowym z wyj. 0202	02	26,7	0,4	11,4	0,5
Mieszkalnictwo i usługi	0202	3 663,5	56,6	2 040,0	93,0
Procesy spalania w przemyśle	03	48,5	0,7	73,9	3,4
Procesy produkcyjne	04	96,8	1,5	8,7	0,4
Wydobycie i dystrybucja paliw kopalnych	05	229,0	3,5	-	-

¹³ Nomenklatura dla źródeł zanieczyszczeń powietrza, zamieszczona na stronie Europejskiej Agencji Środowiska, dostęp internetowy: <https://www.eea.europa.eu/themes/air/emep-eea-air-pollutant-emission-inventory-guidebook>

Rodzaj emisji w promieniu 30 km wokół strefy aglomeracja poznańska	SNAP	PM10 [Mg/rok]	%	B(a)P [kg/rok]	%
Zastosowanie rozpuszczalników i innych produktów	06	0,2	0,003	0,01	0
Transport drogowy	07	467,0	7,2	6,8	0,3
Koleje	0802	13,1	0,2	0,1	0,005
Ciągniki rolnicze	080600	248,3	3,8	-	-
Zagospodarowanie odpadów	09	2,9	0,04	-	-
Rolnictwo	10	1 151,7	17,8	-	-
Inne źródła emisji i pochłaniania zanieczyszczeń	11	499,7	7,7	-	-
Suma		6 476,7	100	2 194,5	100

Źródło: Opracowanie własne na podstawie bazy emisji KOBiZE

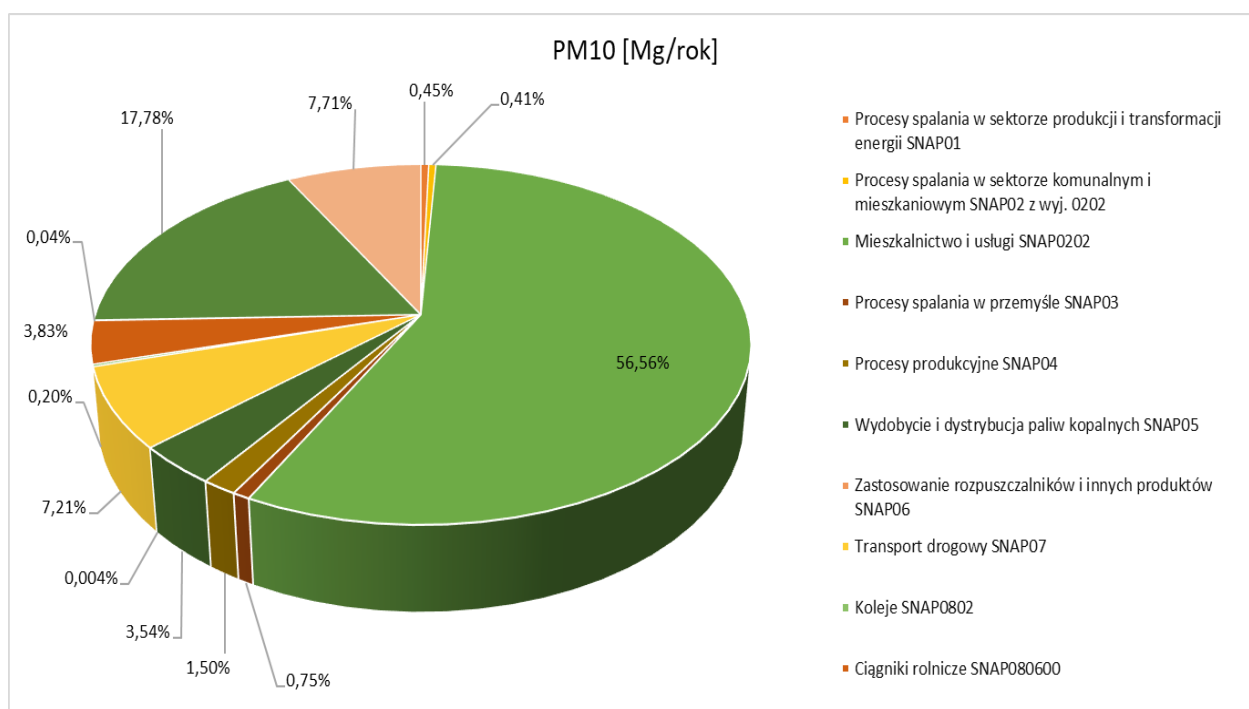

Rysunek 1-19 Udziały [%] poszczególnych typów emisji z napływu wg kategorii SNAP w łącznej emisji napływowej pyłu zawieszonego PM10 dla strefy aglomeracja poznańska w 2018 r.

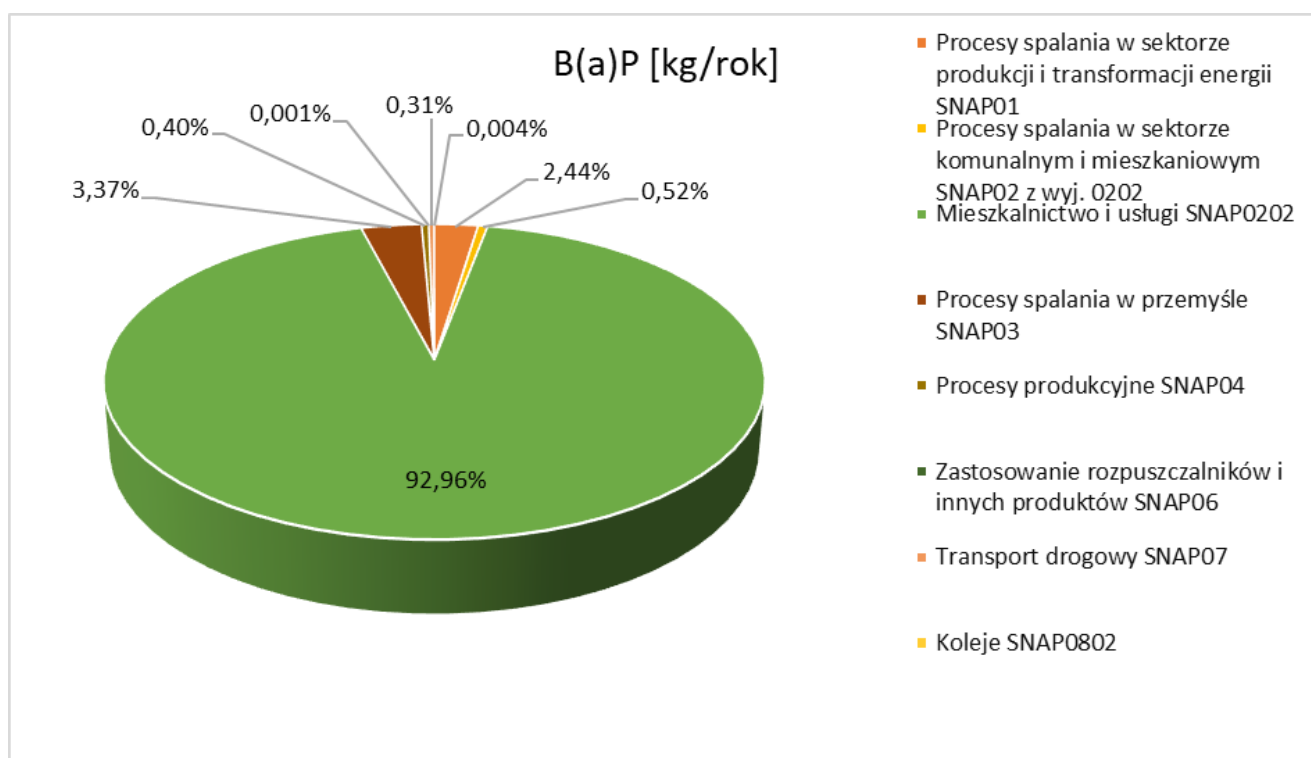

Rysunek 1-20 Udziały [%] poszczególnych typów emisji z napływu wg kategorii SNAP w łącznej emisji napływowej B(a)P dla strefy aglomeracja poznańska w 2018 r.

1.5.2 Emisja zanieczyszczeń do powietrza z terenu strefy aglomeracja poznańska

W poniższej tabeli zestawiono wielkości emisji pyłu zawieszonego PM10 i B(a)P do powietrza (w tym zanieczyszczeń) dla strefy aglomeracja poznańska opracowane przez KOBiZE i wykorzystane do modelowania w ocenie jakości powietrza dla województwa wielkopolskiego za 2018 rok¹⁴.

Tabela 1-15 Emisja zanieczyszczeń do powietrza wg kategorii SNAP z terenu strefy aglomeracja poznańska w 2018 r.

Rodzaj emisji	SNAP	PM10 [Mg/rok]	%	B(a)P [kg/rok]	%
Procesy spalania w sektorze produkcji i transformacji energii	01	33,8	2,89	4,7	1,0
Procesy spalania w sektorze komunalnym i mieszkaniowym z wyj. 0202	02	3,9	0,34	2,1	0,4
Mieszkalnictwo i usługi	0202	843,5	72,14	477,7	97,4
Procesy spalania w przemyśle	03	25,6	2,19	3,9	0,8
Procesy produkcyjne	04	66,3	5,67	0,1	0,01
Wydobycie i dystrybucja paliw kopalnych	05	3,8	0,33	0	0
Zastosowanie rozpuszczalników i innych produktów	06	4,0	0,34	0,01	0,001
Transport drogowy	07	158,2	13,53	2,1	0,4
Koleje	0802	3,7	0,32	0,02	0,005
Transport powietrzny	0805	0,61	0,05	0	0

¹⁴ Główny Inspektorat Ochrony Środowiska, Departament Monitoringu Środowiska, Regionalny Wydział Monitoringu Środowiska w Poznaniu, Roczna Ocena Jakości Powietrza w Województwie Wielkopolskim, Raport Wojewódzki za rok 2018, kwiecień 2019 r.

Rodzaj emisji	SNAP	PM10 [Mg/rok]	%	B(a)P [kg/rok]	%
Ciągniki rolnicze	080600	4,2	0,36	0	0
Zagospodarowanie odpadów	09	1,2	0,11	0,02	0,003
Rolnictwo	10	12,1	1,03	0	0
Inne źródła emisji i pochłaniania zanieczyszczeń	11	8,3	0,71	0	0
Suma		1169,21	100	490,7	100

Źródło: Opracowanie własne na podstawie bazy emisji KOBiZE

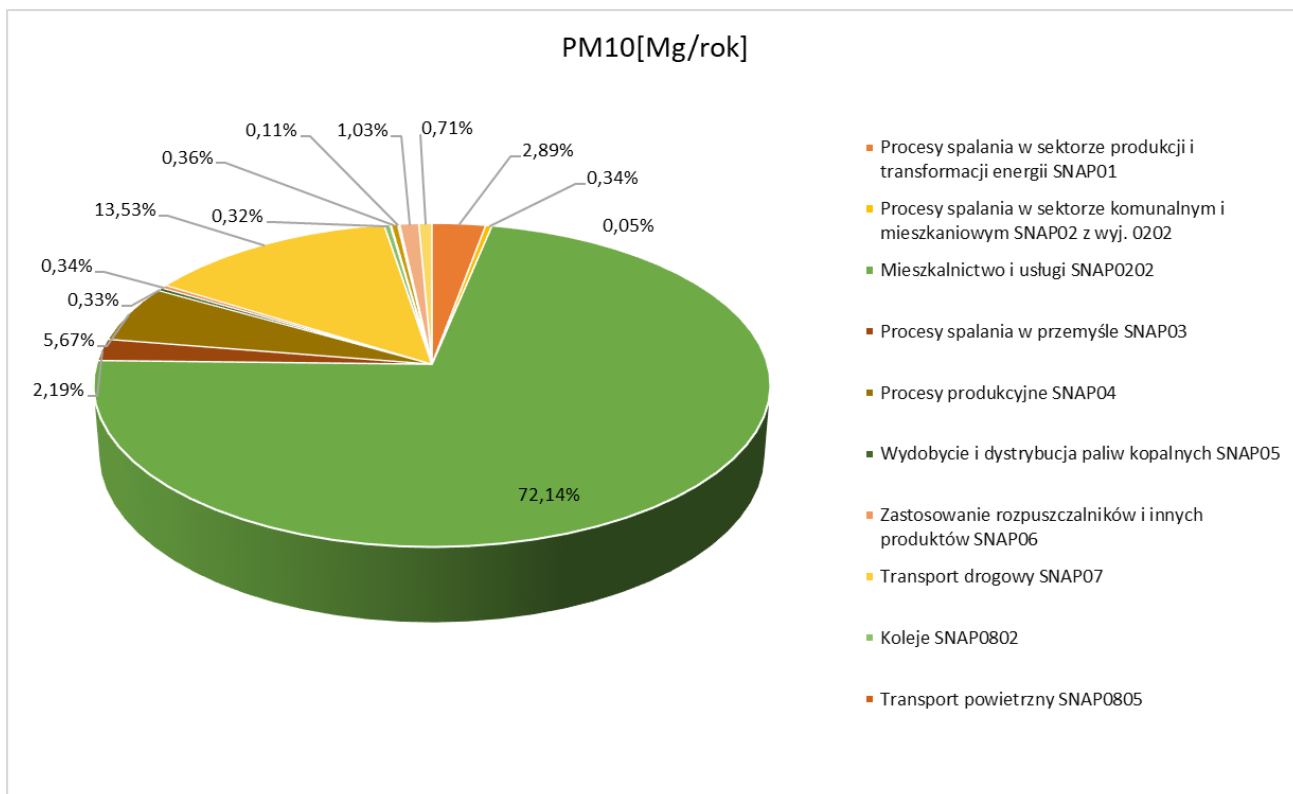

Rysunek 1-21 Udziały [%] poszczególnych typów emisji, wg kategorii SNAP w emisji pyłu zawieszonego PM10 w strefie aglomeracja poznańska w 2018 r.

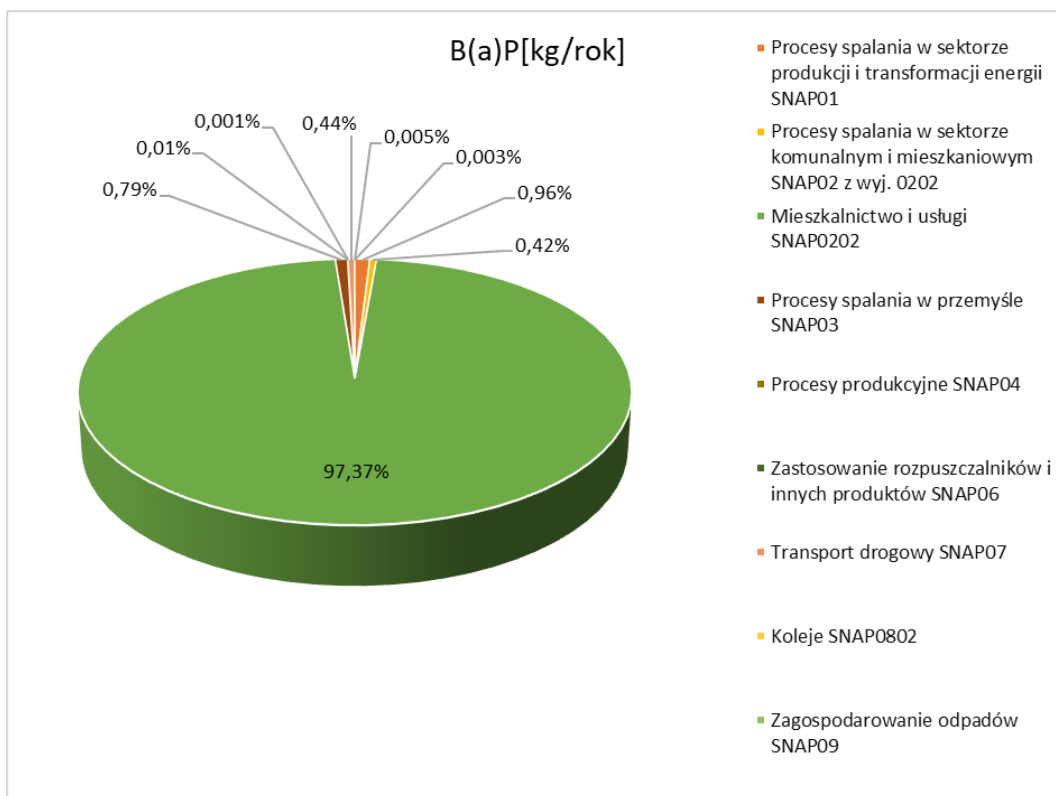

Rysunek 1-22 Udziały [%] poszczególnych typów emisji, wg kategorii SNAP w emisji B(a)P w strefie aglomeracja poznańska w 2018 r.

Emisja do powietrza pyłu zawieszonego PM10 z sektora produkcji i transformacji energii z terenu strefy aglomeracja poznańska została oszacowana na poziomie 33,8 Mg, co stanowi 2,9% łącznej emisji pyłu zawieszonego PM10 do powietrza.

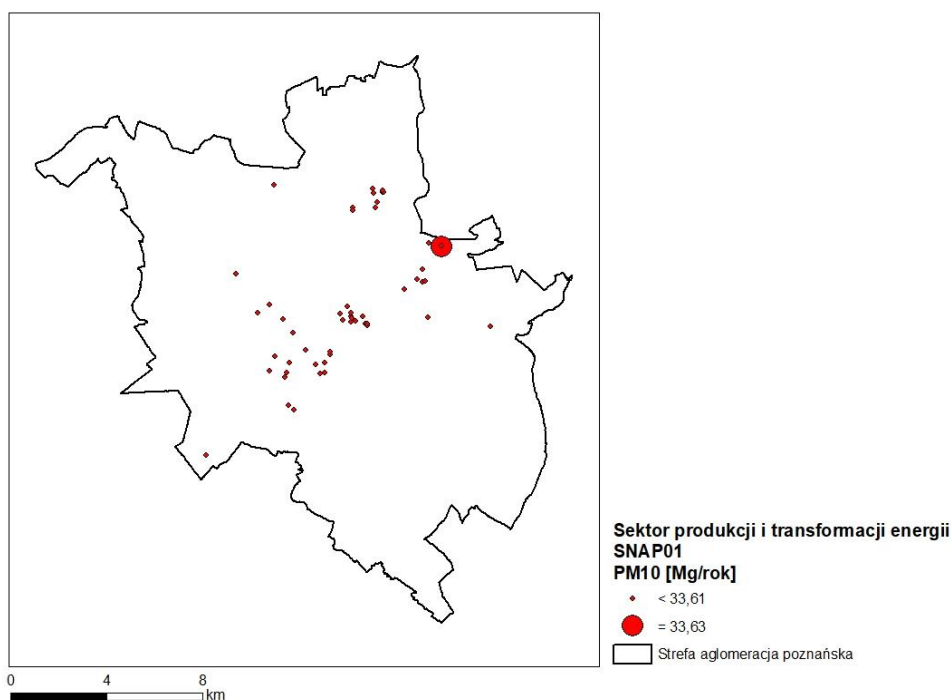

Rysunek 1-23 Rozmieszczenie oraz ładunki emisji punktowej pyłu zawieszonego PM10 w sektorze produkcji i transformacji energii (SNAP 01) w strefie aglomeracja poznańska w 2018 r.

Emisja do powietrza pyłu zawieszonego PM10 z sektora komunalnego i mieszkaniowego (z wyj. mieszkalnictwa i usług) z terenu strefy aglomeracja poznańska została oszacowana na poziomie 3,9 Mg, co stanowi 0,34% łącznej emisji pyłu zawieszonego PM10 do powietrza.

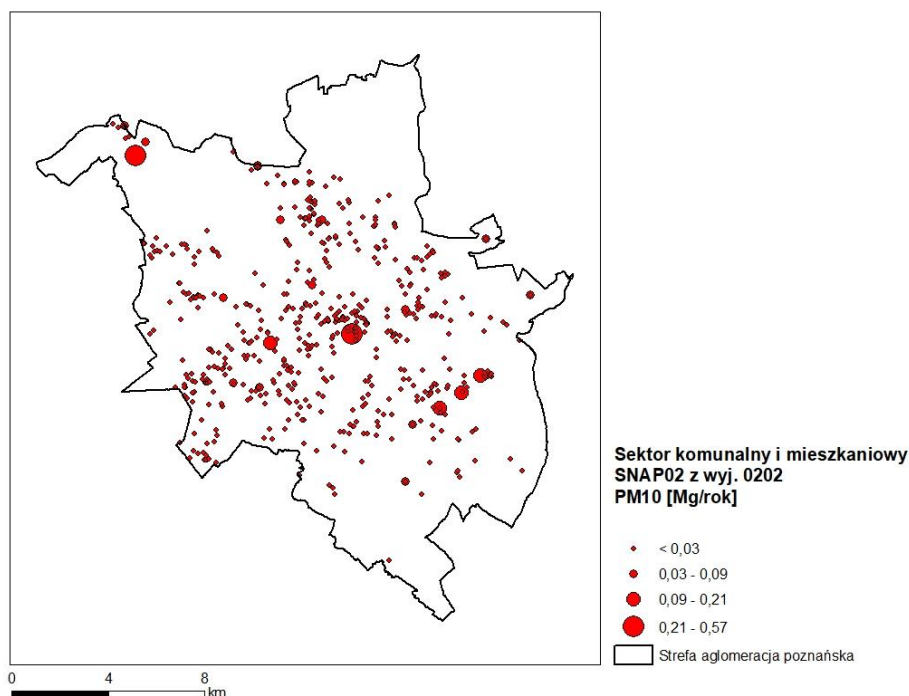

Rysunek 1-24 Rozmieszczenie oraz ładunki emisji punktowej pyłu zawieszonego PM10 w sektorze komunalnym i mieszkaniowym (SNAP 02 z wyj. SNAP 0202) w strefie aglomeracja poznańska w 2018 r.

Emisja do powietrza pyłu zawieszonego PM10 w sektorze mieszkalnictwa i usług z terenu strefy aglomeracja poznańska została oszacowana na poziomie 843,5 Mg, co stanowi aż 72,1% łącznej emisji pyłu zawieszonego PM10 do powietrza.

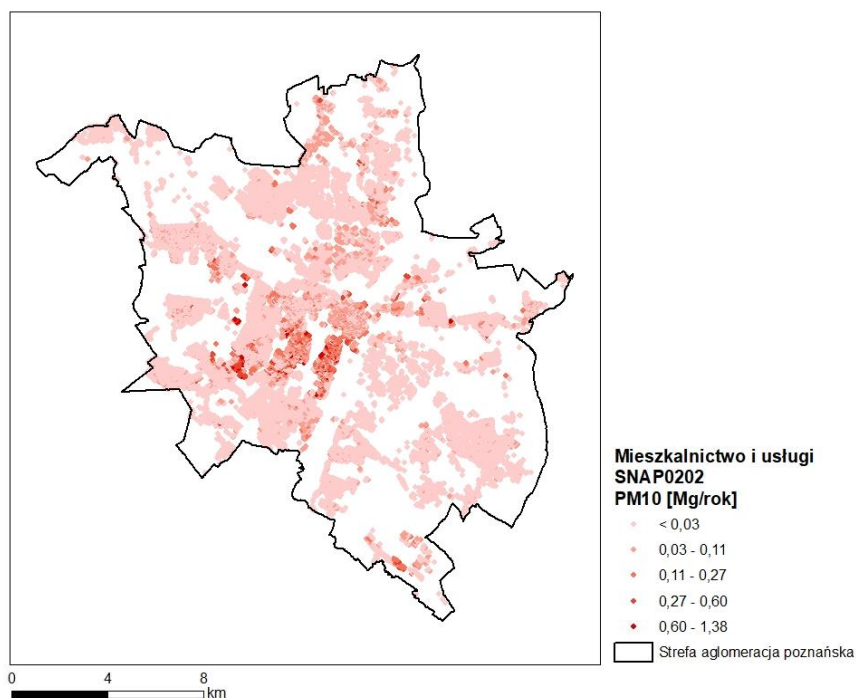

Rysunek 1-25 Rozmieszczenie oraz ładunki emisji powierzchniowej pyłu zawieszonego PM10 w sektorze mieszkalnictwa i usług (SNAP 0202) w strefie aglomeracja poznańska w 2018 r.

Emisja do powietrza pyłu zawieszonego PM10 z procesów spalania w przemyśle z terenu strefy aglomeracja poznańska została oszacowana na poziomie 25,6 Mg, co stanowi 2,2% łącznej emisji pyłu zawieszonego PM10 do powietrza.

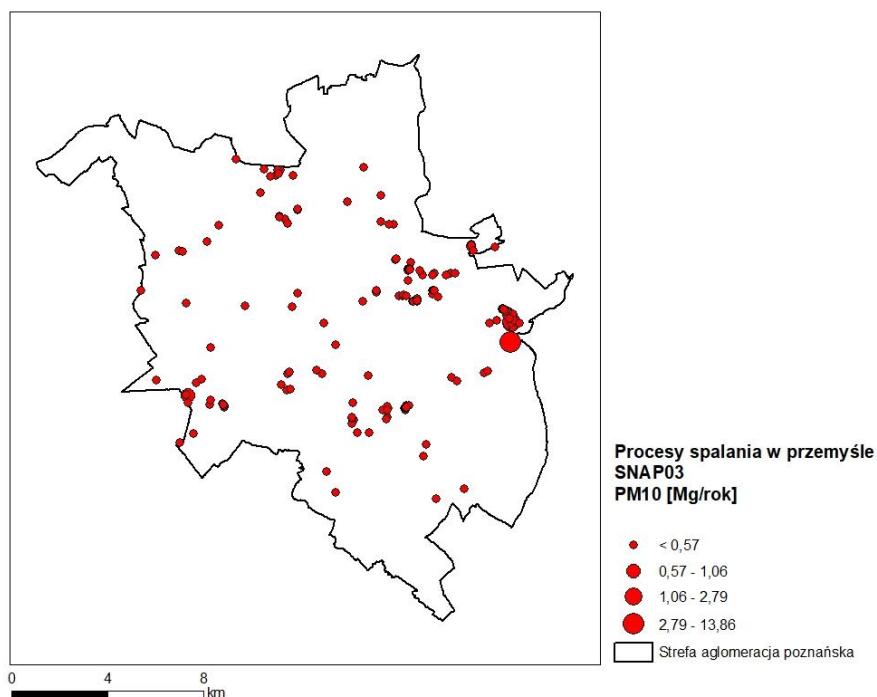

Rysunek 1-26 Rozmieszczenie oraz ładunki emisji punktowej pyłu zawieszonego PM10 w procesie spalania w przemyśle (SNAP 03) w strefie aglomeracja poznańska w 2018 r.

Emisja do powietrza pyłu zawieszonego PM10 z procesów produkcyjnych z terenu strefy aglomeracja poznańska została oszacowana na poziomie 66,3 Mg, co stanowi 5,7% łącznej emisji pyłu zawieszonego PM10 do powietrza.

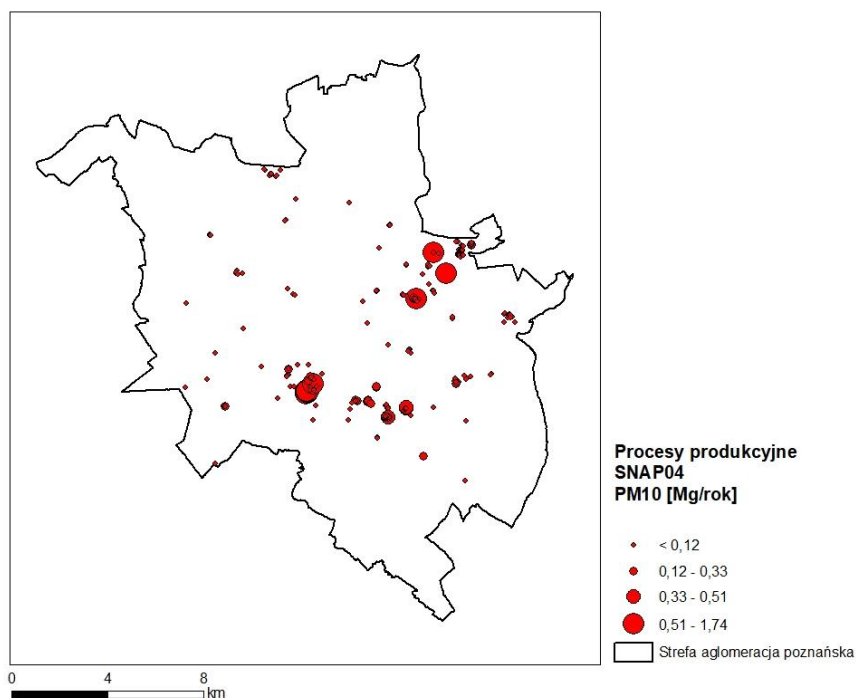

Rysunek 1-27 Rozmieszczenie oraz ładunki emisji punktowej pyłu zawieszonego PM10 w procesie produkcyjnym (SNAP 04) w strefie aglomeracja poznańska w 2018 r.

Emisja do powietrza pyłu zawieszonego PM10 z wydobycia i dystrybucji paliw kopalnych z terenu strefy aglomeracja poznańska została oszacowana na poziomie 3,8 Mg, co stanowi 0,33% łącznej emisji pyłu zawieszonego PM10 do powietrza.

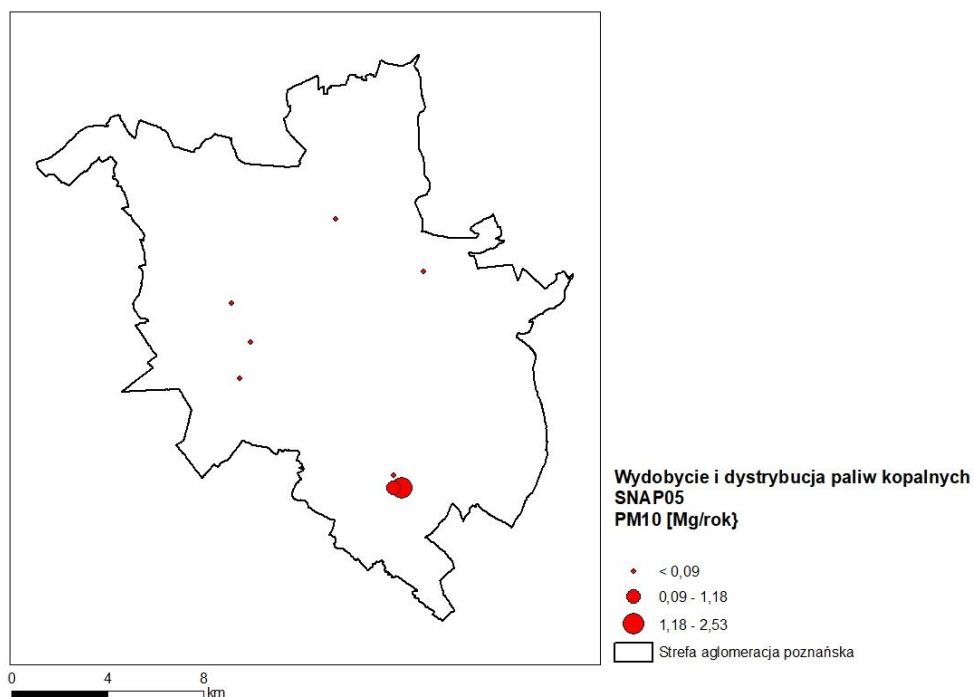

Rysunek 1-28 Rozmieszczenie oraz ładunki emisji punktowej pyłu zawieszonego PM10 w procesie wydobycia i dystrybucji paliw kopalnych (SNAP 05) w strefie aglomeracja poznańska w 2018 r.

Emisja do powietrza pyłu zawieszonego PM10 z zastosowania rozpuszczalników i innych produktów z terenu strefy aglomeracja poznańska została oszacowana na poziomie 4,0 Mg, co stanowi 0,34% łącznej emisji pyłu zawieszonego PM10 do powietrza.

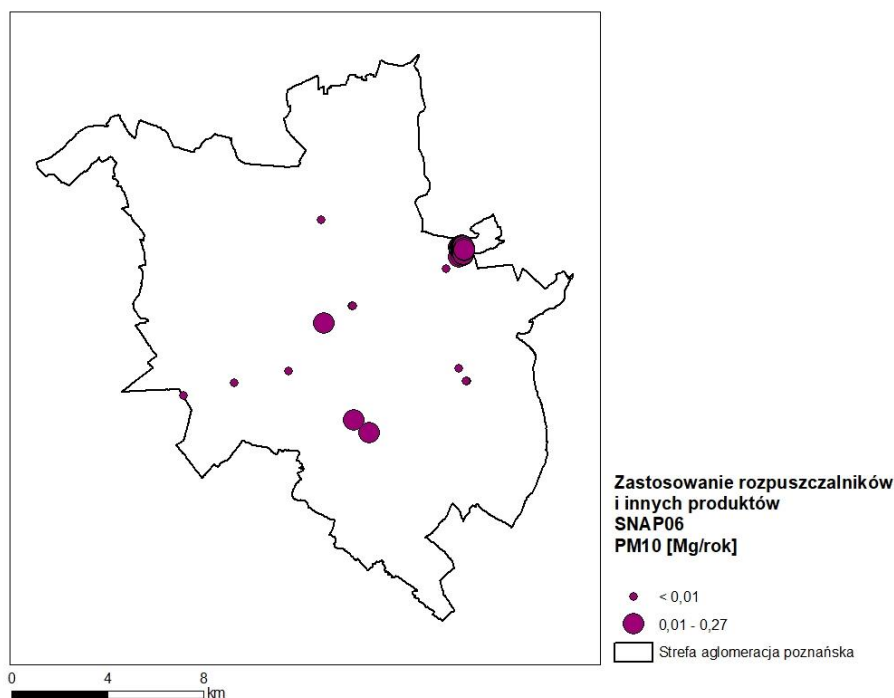

Rysunek 1-29 Rozmieszczenie oraz ładunki emisji punktowej pyłu zawieszonego PM10 w zastosowaniu rozpuszczalników i innych produktów (SNAP 06) w strefie aglomeracja poznańska w 2018 r.

Emisja do powietrza pyłu zawieszonego PM10 z transportu drogowego w strefie aglomeracja poznańska wyniosła 158,2 Mg, co stanowi 13,5% emisji łącznej tego zanieczyszczenia do powietrza. Na mapie rozkładu emisji wyraźnie zaznacza się przebieg głównych arterii komunikacyjnych w strefie.

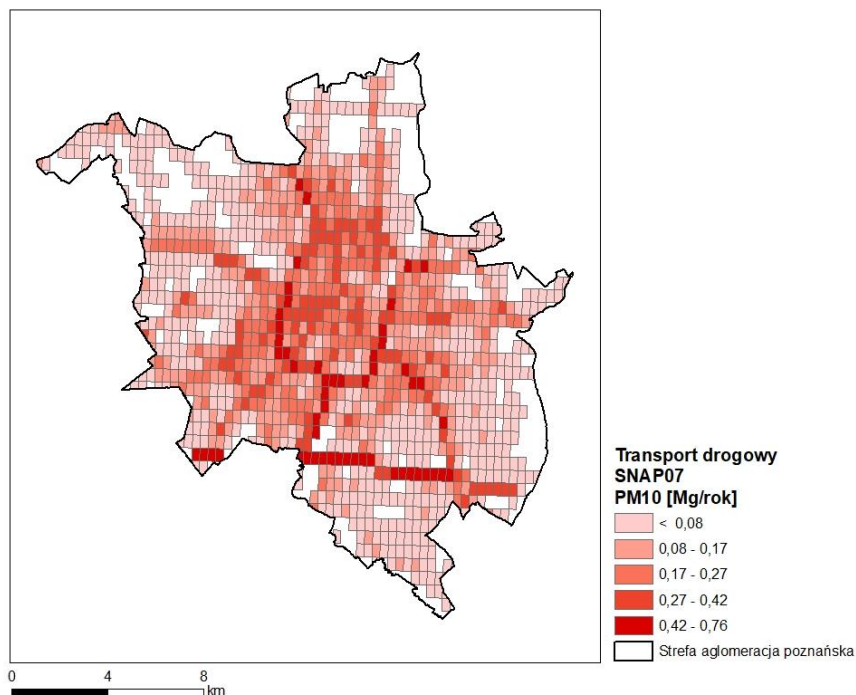

Rysunek 1-30 Rozmieszczenie oraz ładunki emisji liniowej pyłu zawieszonego PM10 w transporcie drogowym (SNAP 07) w strefie aglomeracja poznańska w 2018 r.

Emisja do powietrza pyłu zawieszonego PM10 z transportu kolejowego w strefie aglomeracja poznańska wyniosła 3,7 Mg, co stanowi 0,32% emisji łącznej tego zanieczyszczenia do powietrza.

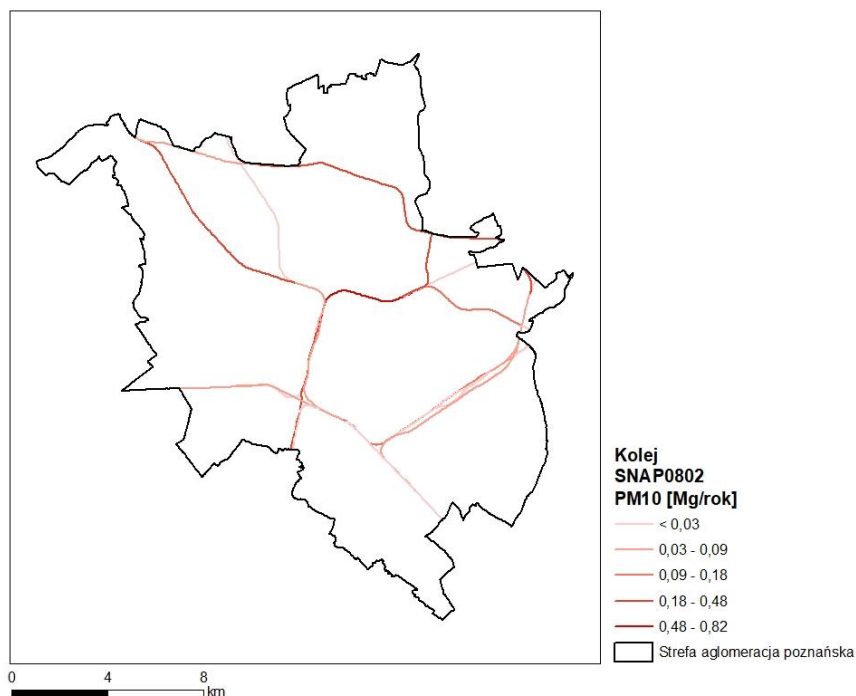

Rysunek 1-31 Rozmieszczenie oraz ładunki emisji liniowej pyłu zawieszonego PM10 w transporcie kolejowym (SNAP 0802) w strefie aglomeracja poznańska w 2018 r.

Emisja do powietrza pyłu zawieszonego PM10 pochodząca z transportu powietrznego w strefie aglomeracja poznańska wyniosła 0,61 Mg, co stanowi 0,05% emisji łącznej tego zanieczyszczenia do powietrza.

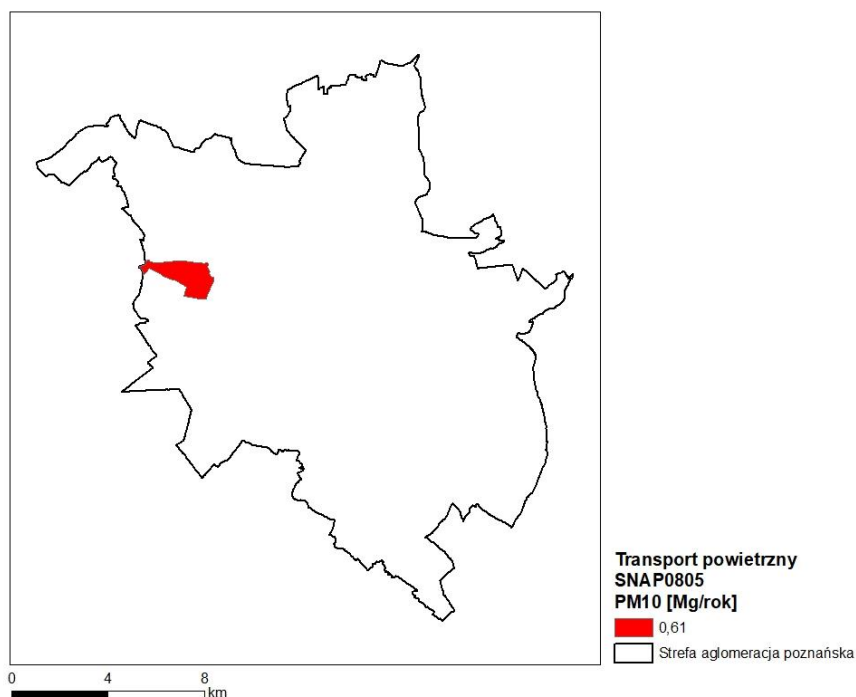

Rysunek 1-32 Rozmieszczenie oraz ładunki emisji pyłu zawieszonego PM10 w transporcie powietrznym (SNAP 0805) w strefie aglomeracja poznańska w 2018 r.

Emisja do powietrza pyłu zawieszonego PM10 pochodząca z ciągników rolniczych w strefie aglomeracja poznańska wyniosła 4,2 Mg, co stanowi 0,4 % emisji łącznej tego zanieczyszczenia do powietrza.

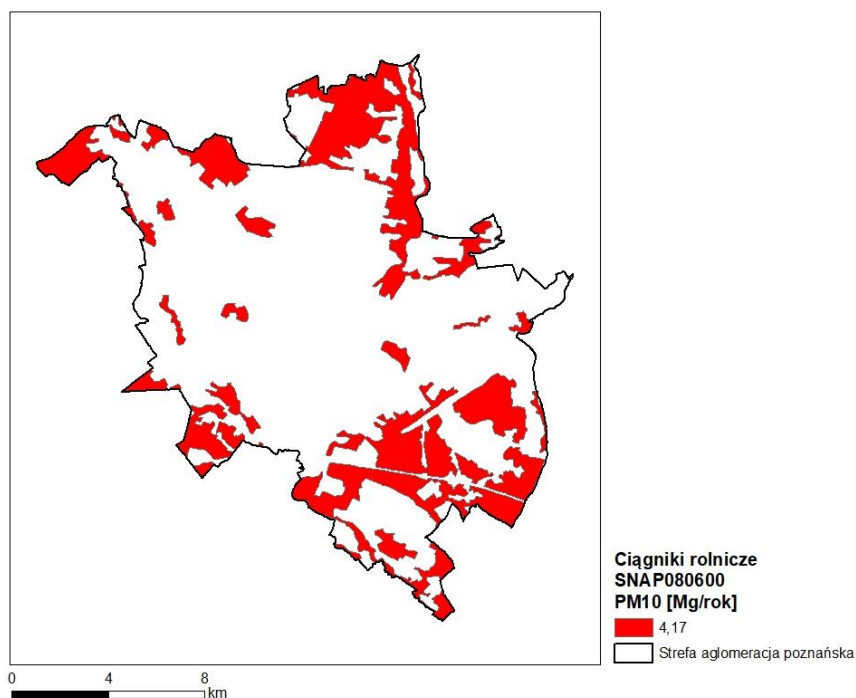

Rysunek 1-33 Rozmieszczenie oraz ładunki emisji powierzchniowej pyłu zawieszonego PM10 wyemitowane przez ciągniki rolnicze (SNAP 080600) w strefie aglomeracja poznańska w 2018 r.

Emisja do powietrza pyłu zawieszonego PM10 w sektorze zagospodarowania odpadów w strefie aglomeracja poznańska wyniosła 1,2 Mg, co stanowi 0,1% łącznej emisji pyłu zawieszonego PM10 do powietrza.

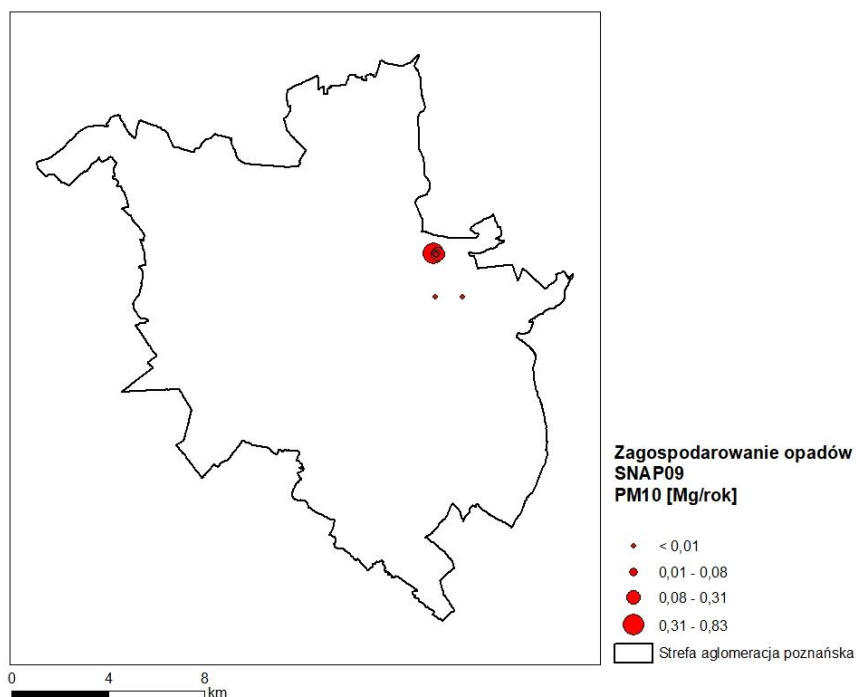

Rysunek 1-34 Rozmieszczenie oraz ładunki emisji punktowej pyłu zawieszonego PM10 w sektorze zagospodarowania odpadów (SNAP 09) w strefie aglomeracja poznańska w 2018 r.

Emisja do powietrza pyłu zawieszonego PM10 z rolnictwa w strefie aglomeracja poznańska wyniosła 12,1 Mg, co stanowi 1,0% emisji łącznej tego zanieczyszczenia do powietrza.

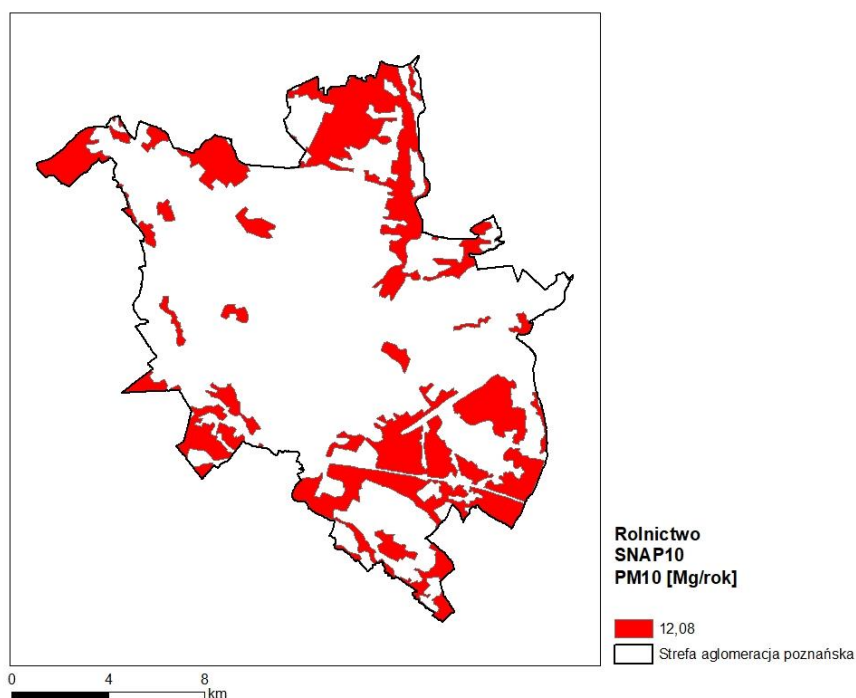

Rysunek 1-35 Rozmieszczenie oraz ładunki emisji powierzchniowej pyłu zawieszonego PM10 wyemitowane w rolnictwie (SNAP 10) w strefie aglomeracja poznańska w 2018 r.

Emisja do powietrza pyłu zawieszonego PM10 z innych źródeł i pochłaniania zanieczyszczeń w strefie aglomeracja poznańska wyniosła 8,3 Mg, co stanowi 0,7% emisji łącznej tego zanieczyszczenia do powietrza.

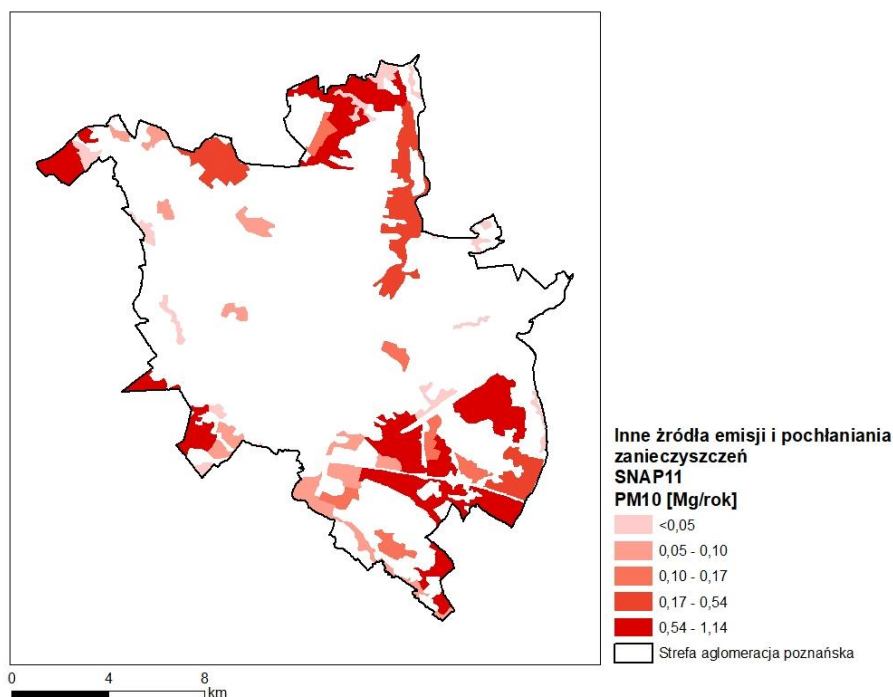

Rysunek 1-36 Rozmieszczenie oraz ładunki emisji powierzchniowej pyłu zawieszonego PM10 wyemitowane z innych źródeł i pochłaniania zanieczyszczeń (SNAP 11) w strefie aglomeracja poznańska w 2018 r.

Emisja B(a)P do powietrza z sektora produkcji i transformacji energii w strefie aglomeracja poznańska została oszacowana na poziomie 4,7 kg, co stanowi 1,0% łącznej emisji B(a)P do powietrza.

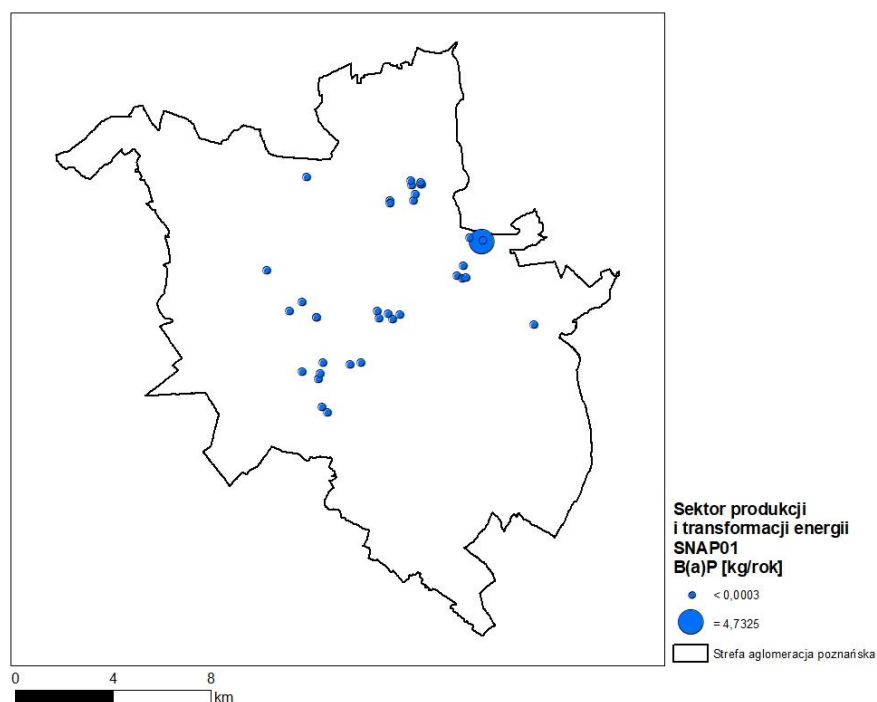

Rysunek 1-37 Rozmieszczenie oraz ładunki emisji punktowej B(a)P sektorze produkcji i transformacji energii (SNAP 01) w strefie aglomeracja poznańska w 2018 r.

Emisja B(a)P do powietrza z sektora komunalnego i mieszkaniowego (z wyj. mieszkalnictwa i usług) w strefie aglomeracja poznańska została oszacowana na poziomie 2,1 kg, co stanowi 0,4% łącznej emisji B(a)P do powietrza.

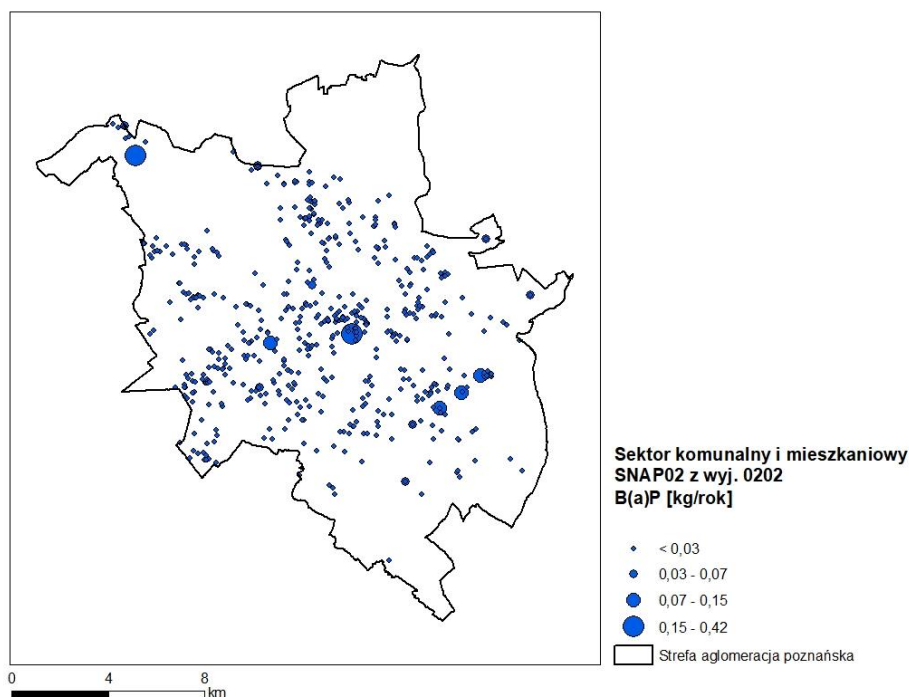

Rysunek 1-38 Rozmieszczenie oraz ładunki emisji punktowej B(a)P w sektorze komunalnym i mieszkaniowym (SNAP 02 z wyj. SNAP 0202) w strefie aglomeracja poznańska w 2018 r.

Emisja B(a)P do powietrza w sektorze mieszkalnictwa i usług w strefie aglomeracja poznańska została oszacowana na poziomie 477,7 kg, co stanowi aż 97,4% łącznej emisji B(a)P do powietrza.

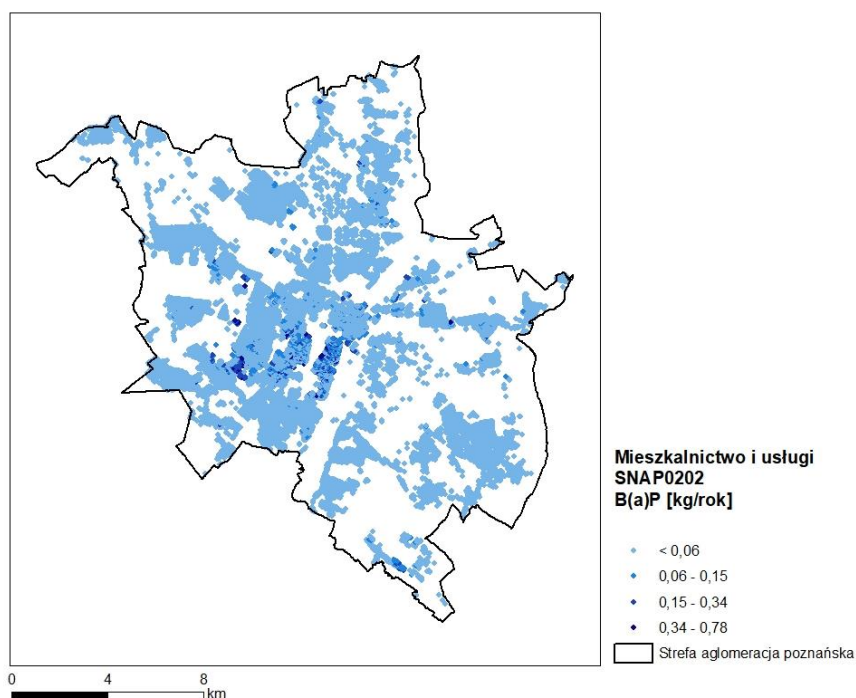

Rysunek 1-39 Rozmieszczenie oraz ładunki emisji powierzchniowej B(a)P w sektorze mieszkalnictwa i usług (SNAP 0202) w strefie aglomeracja poznańska w 2018 r.

Emisja B(a)P do powietrza z procesów spalania w przemyśle w strefie aglomeracja poznańska została oszacowana na poziomie 3,9 kg, co stanowi 0,8% łącznej emisji B(a)P do powietrza.

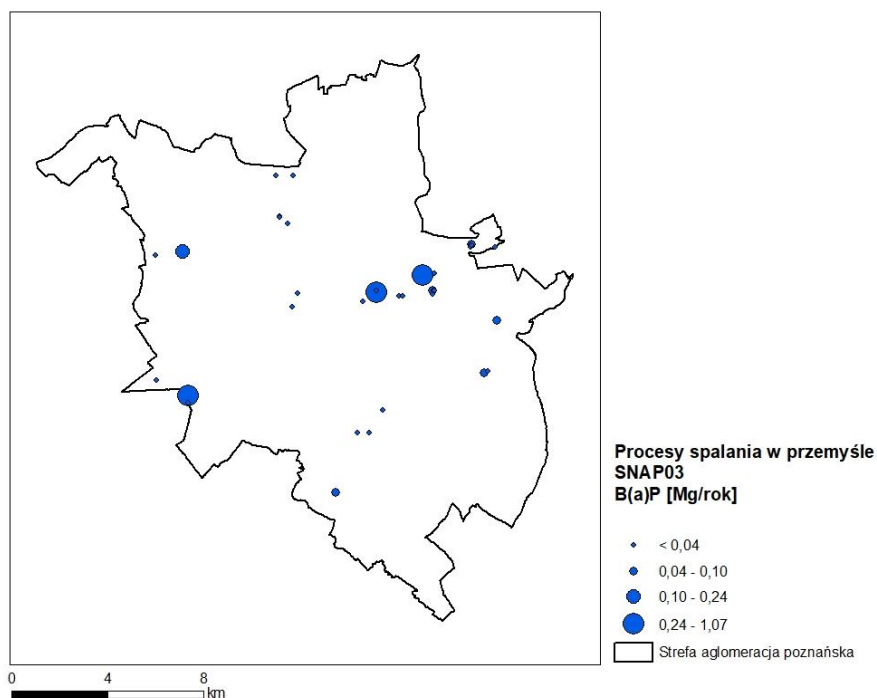

Rysunek 1-40 Rozmieszczenie oraz ładunki emisji punktowej B(a)P w procesie spalania w przemyśle (SNAP 03) w strefie aglomeracja poznańska w 2018 r.

Emisja B(a)P do powietrza z procesów produkcyjnych w strefie aglomeracja poznańska została oszacowana na poziomie 0,1 kg, co stanowi 0,01% łącznej emisji B(a)P do powietrza.

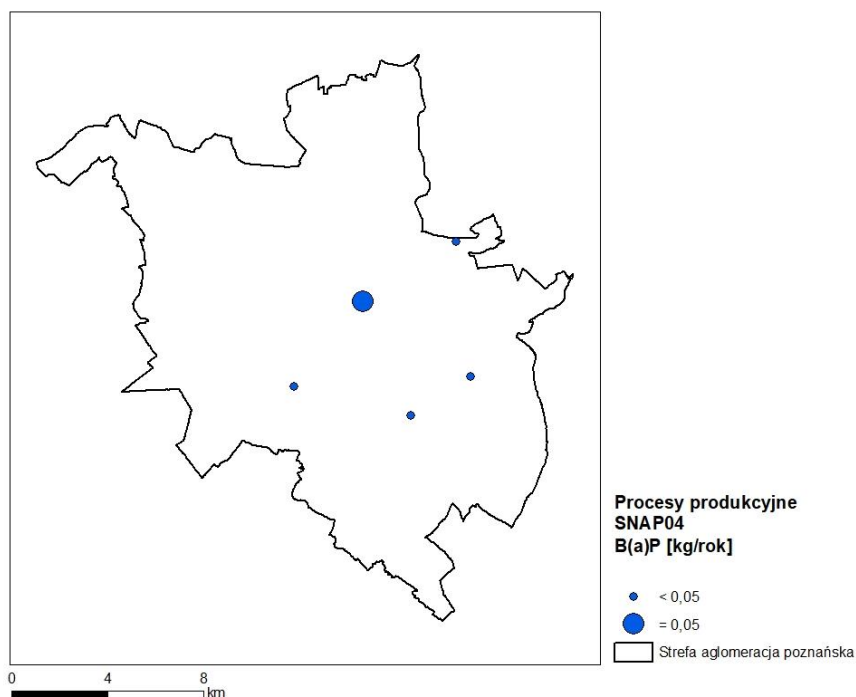

Rysunek 1-41 Rozmieszczenie oraz ładunki emisji punktowej B(a)P w procesie produkcyjnym (SNAP 04) w strefie aglomeracja poznańska w 2018 r.

Emisja B(a)P do powietrza z zastosowania rozpuszczalników i innych produktów w strefie aglomeracja poznańska została oszacowana na poziomie 0,007 kg, co stanowi 0,001% łącznej emisji B(a)P do powietrza.

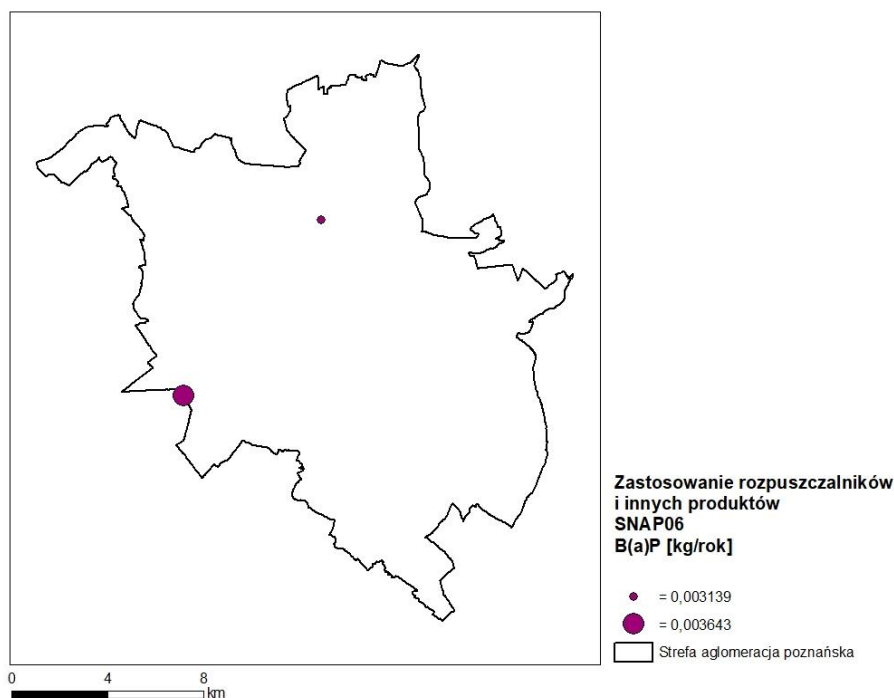

Rysunek 1-42 Rozmieszczenie oraz ładunki emisji punktowej B(a)P w zastosowaniu rozpuszczalników i innych produktów (SNAP 06) w strefie aglomeracja poznańska w 2018 r.

Emisja B(a)P do powietrza z transportu drogowego w strefie aglomeracja poznańska wyniosła 2,1 kg, co stanowi 0,4% emisji łącznej. Na mapie rozkładu emisji wyraźnie zaznacza się przebieg głównych arterii komunikacyjnych w strefie tego zanieczyszczenia do powietrza.

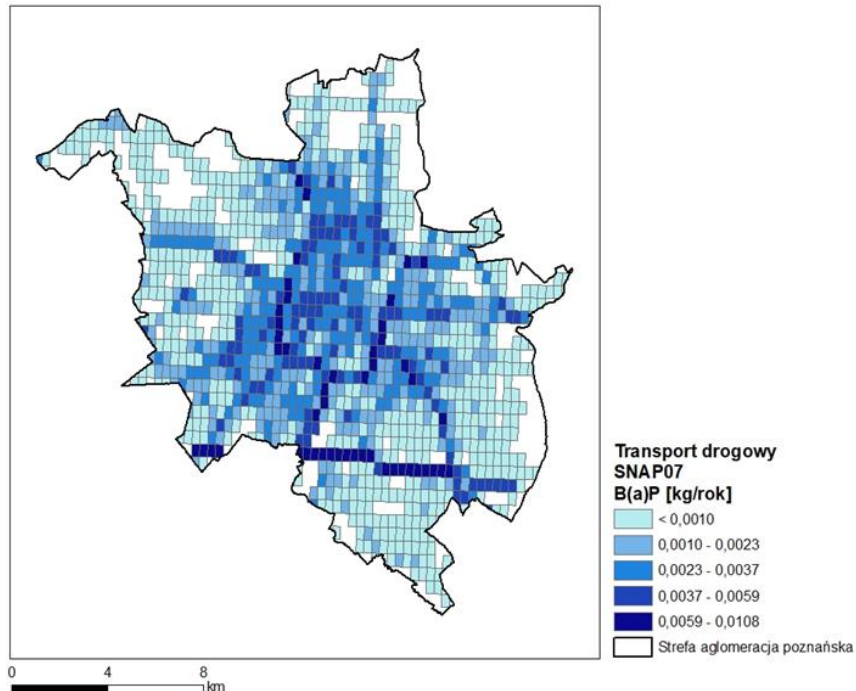

Rysunek 1-43 Rozmieszczenie oraz ładunki emisji liniowej B(a)P w transporcie drogowym (SNAP 07) w strefie aglomeracja poznańska w 2018 r.

Emisja B(a)P do powietrza z transportu kolejowego w strefie aglomeracja poznańska wyniosła 0,02 kg, co stanowi 0,005% emisji łącznej tego zanieczyszczenia do powietrza.

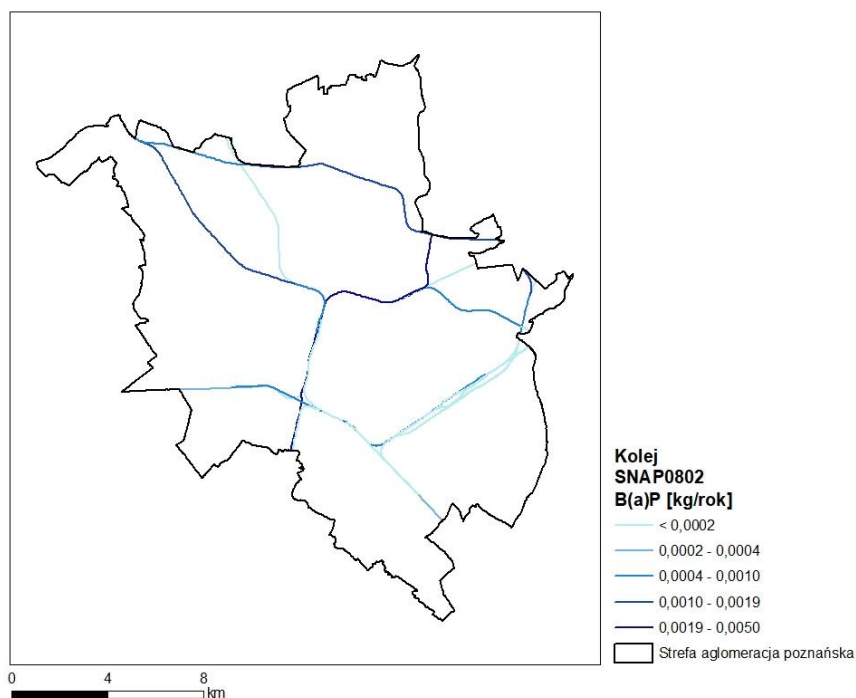

Rysunek 1-44 Rozmieszczenie oraz ładunki emisji liniowej B(a)P w transporcie kolejowym (SNAP 0802) w strefie aglomeracja poznańska w 2018 r.

Emisja B(a)P do powietrza w sektorze zagospodarowania odpadów w strefie aglomeracja poznańska wyniosła 0,02 kg, co stanowi 0,003% emisji łącznej tego zanieczyszczenia do powietrza.

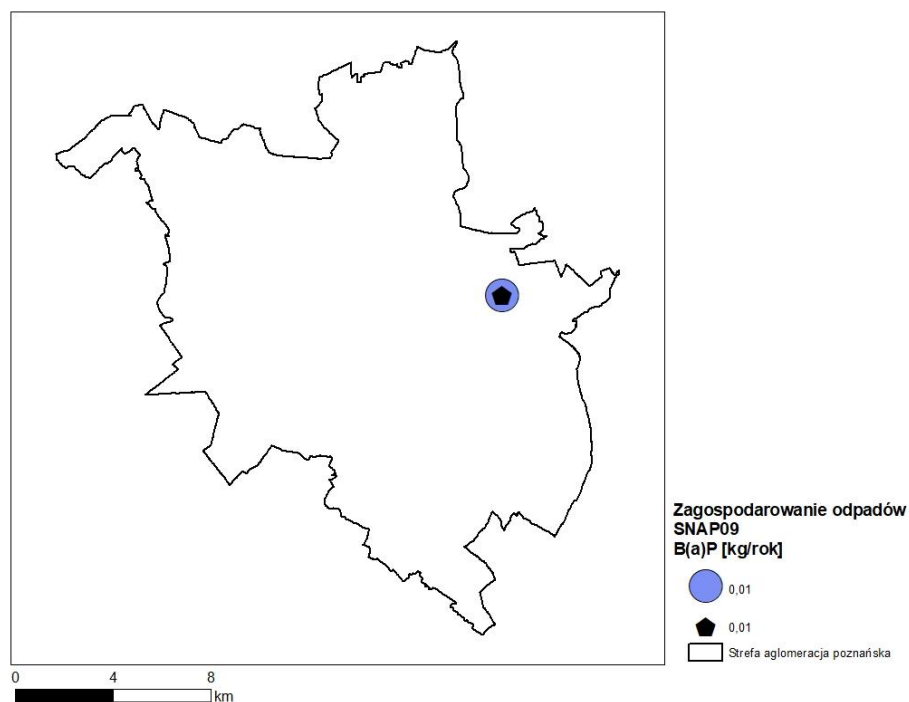

Rysunek 1-45 Rozmieszczenie oraz ładunki emisji punktowej B(a)P w sektorze zagospodarowania odpadów (SNAP 09) w strefie aglomeracja poznańska w 2018 r.

1.5.3 Bilanse emisji zanieczyszczeń w strefie aglomeracja poznańska

W tabeli poniżej przedstawiono bilanse emisji pyłu zawieszonego PM10 i B(a)P do powietrza (w tym zanieczyszczeń) dla strefy aglomeracja poznańska.

Tabela 1-16 Bilanse emisji zanieczyszczeń: pyłu zawieszonego PM10 oraz benzo(a)pirenu do powietrza dla strefy aglomeracja poznańska w 2018 r.

Typ emisji			Pył PM10		B(a)P	
Ze względu na lokalizację źródła	Ze względu na typ źródła	SNAP	[Mg/rok]	%	[kg/rok]	%
NAPLYWOWA (30 km wokół strefy)	Procesy spalania w sektorze produkcji i transformacji energii	01	29,3	0,35	53,6	2,00
	Procesy spalania w sektorze komunalnym i mieszkaniowym z wyj. 0202	02	26,7	0,32	11,4	0,42
	Mieszkalnictwo i usługi	0202	3 663,5	44,38	2 040,0	75,97
	Procesy spalania w przemyśle	03	48,5	0,59	73,9	2,75
	Procesy produkcyjne	04	96,8	1,17	8,7	0,32
	Wydobycie i dystrybucja paliw kopalnych	05	229,0	2,77	-	0!
	Zastosowanie rozpuszczalników i innych produktów	06	0,2	0,00	0,01	0
	Transport drogowy	07	467,0	5,66	6,8	0,25
	Koleje	0802	13,1	0,16	0,1	0
	Ciągniki rolnicze	080600	248,3	3,01	-	0
	Zagospodarowanie odpadów	09	2,9	0,04	-	0
	Rolnictwo	10	1 151,7	13,95	-	0
	Inne źródła emisji i pochłaniania zanieczyszczeń	11	499,7	6,05	-	0
Z TERENU STREFY	Procesy spalania w sektorze produkcji i transformacji energii	01	33,8	0,41	4,7	0,18
	Procesy spalania w sektorze komunalnym i mieszkaniowym z wyj. 0202	02	3,9	0,05	2,1	0,08
	Mieszkalnictwo i usługi	0202	843,5	10,22	477,7	17,79
	Procesy spalania w przemyśle	03	25,6	0,31	3,9	0,15
	Procesy produkcyjne	04	66,3	0,80	0,1	0
	Wydobycie i dystrybucja paliw kopalnych	05	3,8	0,05	-	0
	Zastosowanie rozpuszczalników i innych produktów	06	4,0	0,05	0,01	0
	Transport drogowy	07	158,2	1,92	2,1	0,08
	Koleje	0802	3,7	0,04	0,02	0
	Transport powietrzny	0805	609,7	7,39	-	0
	Ciągniki rolnicze	080600	4,2	0,05	-	0
	Zagospodarowanie odpadów	09	1,2	0,01	0,02	0
	Rolnictwo	10	12,1	0,15	0	0
Inne źródła emisji i pochłaniania zanieczyszczeń	11	8,3	0,10	0	0	
Razem			8 255,0	100	2 685,2	100

Źródło: Opracowanie własne na podstawie bazy emisji KOBiZE

1.5.4 Analiza dotycząca standardów emisyjnych dla instalacji spalania paliw od 1 do 50 MW

Zgodnie z ustawą *Poś* art. 91 ust. 9aa w programie ochrony powietrza należy wykonać analizę w zakresie potrzeby ustalenia wielkości dopuszczalnych emisji niższych niż standardy emisyjne określone w przepisach wydanych na podstawie art. 146 ust. 3 dla źródeł spalania paliw o nominalnej mocy cieplnej nie mniejszej niż 1 MW i mniejszej niż 50 MW, ustalonej z uwzględnieniem trzeciej zasady łączenia, o której mowa w art. 157a ust. 2 pkt 3, zlokalizowanych na obszarze, na którym został

przekroczony poziom dopuszczalny substancji w powietrzu, wyznaczonym w ocenie poziomów substancji w powietrzu, o której mowa w art. 89, jeżeli emisja niższa od wynikającej ze standardów emisyjnych z tych źródeł przyczyniłaby się do odczuwalnej poprawy jakości powietrza na tym obszarze.

Przeprowadzając analizę, o której mowa wyżej, uwzględnia się udostępniane przez Komisję Europejską wyniki wymiany informacji z państwami członkowskimi Unii Europejskiej, zainteresowanymi branżami i organizacjami pozarządowymi na temat poziomów emisji, jakie mogą być osiągnięte przy zastosowaniu najlepszych dostępnych technik i nowo pojawiających się technologii oraz na temat związanych z tym kosztów.

Modelowanie rozprzestrzeniania stężeń zanieczyszczeń poszczególnych substancji w powietrzu wykonywane osobno dla różnych grup źródeł pozwala na wskazanie udziału emisji z tych źródeł w całościowych stężeniach w obszarze przekroczeń, strefie czy województwie. Do modelowania wykorzystano bazę danych o emitorach punktowych będącą w posiadaniu Urzędu Marszałkowskiego i zaktualizowaną na podstawie danych KOBiZE oraz pozwoleń na emisje gazów i pyłów z terenu województwa wielkopolskiego.

Emisja z emitorów punktowych tworzy w strefach tło zanieczyszczeń, stąd poniżej pokazano udziały emisji dla źródeł spalania paliw o nominalnej mocy cieplnej nie mniejszej niż 1 MW i mniejszej niż 50 MW w stężeniach zanieczyszczeń, dla których przekraczane są standardy jakości powietrza w województwie wielkopolskim na obszarze całego województwa, a nie wyłącznie w obszarach przekroczeń.

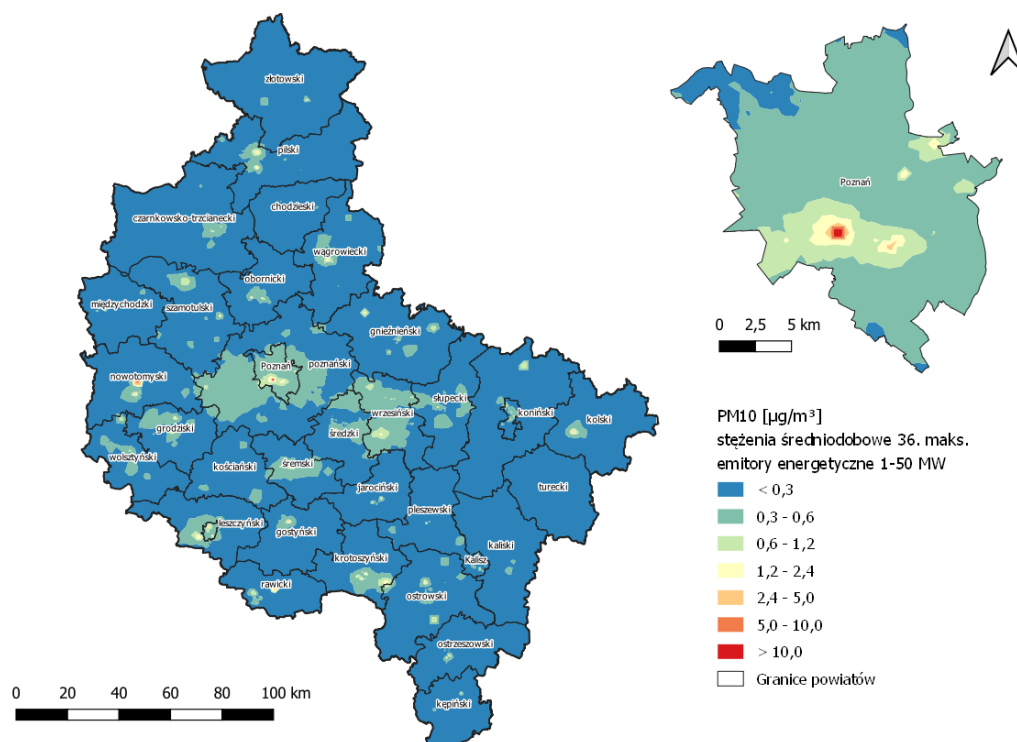

Rysunek 1-46 Stężenia średniodobowe (36 max) pyłu zawieszonego PM10 ze źródeł o mocy 1-50 MW w województwie wielkopolskim w 2018 r.

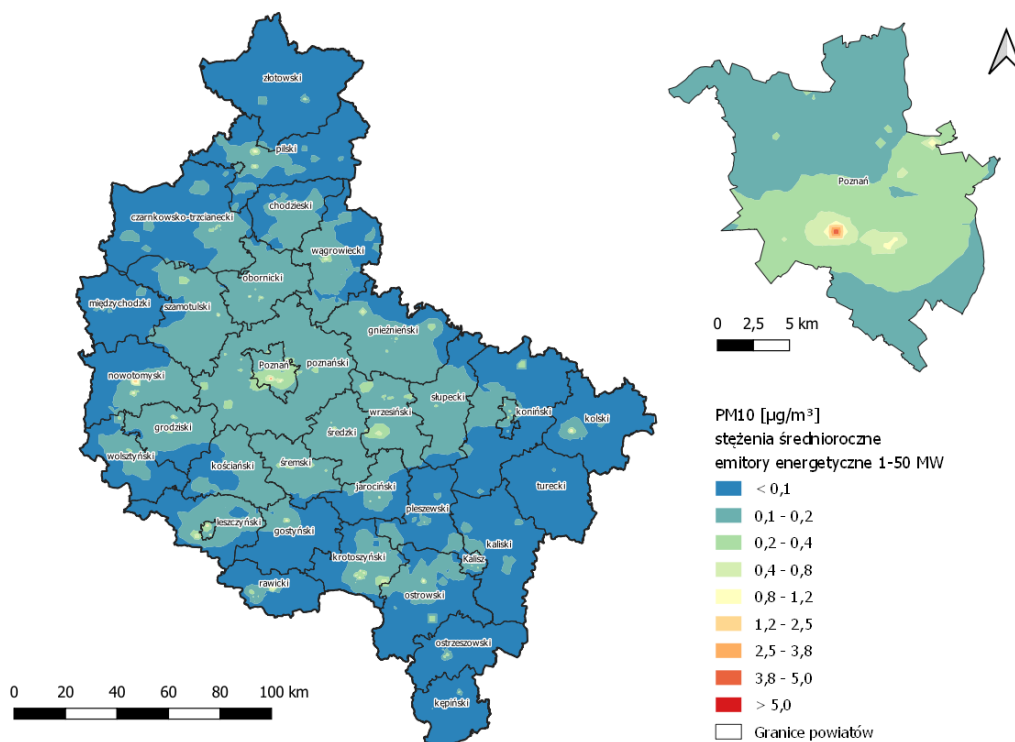

Rysunek 1-47 Stężenia średnioroczne pyłu PM10 ze źródeł o mocy 1-50 MW w województwie wielkopolskim w 2018 r.

Powyższe analizy wskazują, iż udział emisji ze źródeł spalania paliw o nominalnej mocy cieplnej nie mniejszej niż 1 MW i mniejszej niż 50 MW, dla zanieczyszczeń dla których w strefach województwa wielkopolskiego przekraczane są standardy jakości powietrza (tj. dla pyłu PM10) są bardzo małe. W większej części województwa udział emisji pyłu PM10 z tych źródeł nie przekracza 0,6%, jedynie w kilku receptorach (punktach) dochodzi do 20%.

W 2018 r. weszło w życie rozporządzenie Ministra Środowiska z dnia 1 marca 2018 r. w sprawie standardów emisyjnych dla niektórych rodzajów instalacji, źródeł spalania paliw oraz urządzeń spalania lub współspalania odpadów (Dz.U. z 2019 r. poz. 1806), które określa nowe, zaostrzone standardy emisyjne dla źródeł spalania paliw o nominalnej mocy cieplnej nie mniejszej niż 1 MW.

W grupie średnich źródeł spalania (≥ 1 do < 50 MW) znajdują się zarówno takie, które wymagają pozwolenia, jak i takie które wymagają jedynie zgłoszenia.

Postępowanie w sprawie wydania pozwolenia organ wszczyna z urzędu. Do decyzji wydawanej w tym trybie stosuje się odpowiednio art. 188 ustawy Prawo ochrony środowiska dotyczący pozwoleń, który zobowiązuje te instalacje do uzyskania pozwoleń na wprowadzanie gazów i pyłów do powietrza oraz dotrzymanie określonych w rozporządzeniu standardów (z uwzględnieniem okresów przejściowych).

Zgodnie z art. 152 ustawy Prawo ochrony środowiska, instalacja, z której emisja nie wymaga pozwolenia, mogąca negatywnie oddziaływać na środowisko, podlega zgłoszeniu organowi ochrony środowiska. Rodzaje instalacji, których eksploatacja wymaga zgłoszenia określa rozporządzenie Ministra Środowiska z dnia 2 lipca 2010 r. w sprawie rodzajów instalacji, których eksploatacja wymaga zgłoszenia (Dz.U. 2019 poz. 1510). W tym przypadku organ ochrony środowiska jest zobowiązany do wydania decyzji, o której mowa w art. 154 ust. 1a ustawy Poś. W decyzji organ określa wymagania w zakresie ochrony środowiska dotyczące eksploatacji instalacji, w szczególności warunki i wielkości emisji.

Organy ochrony środowiska są zobowiązane do identyfikacji tych źródeł, zgłoszenia ich do Krajowego Ośrodka Bilansowania i Zarządzania Emisjami, wydania pozwoleń, przyjęcia zgłoszeń i wydania tzw. decyzji eksploatacyjnych. Biorąc pod uwagę niski udział emisji z omawianych źródeł w stężeniach w 2018 r. oraz fakt, iż ww. rozporządzenie spowoduje dalsze obniżanie emisji z tych źródeł nie ma potrzeby ustalenia wielkości emisji niższych niż standardy określone w dotychczasowych przepisach.

1.6 Szacunkowe poziomy tła regionalnego, miejskiego i lokalnego w obszarach przekroczeń norm jakości powietrza w strefie aglomeracja poznańska w 2018 r.

Przedstawione w Programie ochrony powietrza obszary przekroczeń poziomu dopuszczalnego pyłu zawieszonego PM10 oraz docelowego benzo(a)pirenu zostały wyznaczone przez GIOŚ Regionalny Wydział Monitoringu Środowiska w Poznaniu w ramach oceny rocznej jakości powietrza za 2018 rok. Realizacja modelowania na potrzeby wsparcia rocznej oceny jakości powietrza w strefach w Polsce, zgodnie z zapisami ustawy *Prawo ochrony środowiska* (art. 88 ust. 6 ustawy *Poś*), została od 2019 r. powierzona Instytutowi Ochrony Środowiska – Państwowemu Instytutowi Badawczemu.

Obszary przekroczeń dla roku 2018 poszczególnych substancji zostały określone na podstawie wyników pomiarów intensywnych wykonywanych na stałych stanowiskach pomiarowych oraz obiektywnego szacowania opartego o wyniki modelowania rozprzestrzeniania się zanieczyszczeń w powietrzu w 2017 i 2018 roku.

Dla wyznaczonych w ocenie obszarów przekroczeń wykonano modelowanie rozprzestrzeniania się zanieczyszczeń, które pozwoliło na określenie wielkości udziału poszczególnych typów emisji w stężeniach. Dla każdego obszaru przekroczeń za rok 2018 przedstawiono w tabelach udziały poszczególnych grup źródeł emisji w stężeniach danego zanieczyszczenia. Dzięki temu możliwe jest przeanalizowanie, które ze źródeł emisji mają największy wpływ na powstanie danego obszaru przekroczeń, a w kolejnym etapie wskazanie właściwych i efektywnych działań naprawczych.

Dla każdego obszaru przekroczeń wskazano w tabelach stężenia substancji zanieczyszczających, w podziale na:

- szacunkowy poziom tła regionalnego stężeń substancji w powietrzu ogółem, w podziale na źródła krajowe, transgraniczne, naturalne oraz inne (wielkość stężeń pochodzących ze źródeł naturalnych jest pomijalnie mała lub na analizowanym obszarze nie występuje emisja ze źródeł naturalnych);
- szacunkowy podział dla przyrostu tła miejskiego stężeń substancji w powietrzu ogółem, w podziale na transport drogowy, przemysł oraz produkcję ciepła i energii elektrycznej, usługi, rzemiosło, rolnictwo, sektor handlowy i mieszkaniowy, żeglugę, terenowe maszyny jezdne, źródła naturalne, transgraniczne oraz inne (wielkość stężeń pochodzących z usług, rzemiosła, rolnictwa, żeglugi, terenowych maszyn jezdnych, źródeł naturalnych, transgranicznych oraz innych jest pomijalnie mała lub na analizowanym obszarze nie występuje emisja z usług, rzemiosła, rolnictwa żeglugi, terenowych maszyn jezdnych, źródeł naturalnych, transgranicznych oraz innych);
- szacunkowy podział dla przyrostu lokalnego stężeń substancji w powietrzu ogółem, w podziale na transport drogowy, przemysł oraz produkcję ciepła i energii elektrycznej, usługi, rzemiosło, rolnictwo, sektor handlowy i mieszkaniowy, żeglugę, terenowe maszyny jezdne, źródła naturalne, transgraniczne oraz inne (wielkość stężeń pochodzących z usług, rzemiosła, rolnictwa żeglugi, terenowych maszyn jezdnych, źródeł naturalnych, transgranicznych oraz innych jest pomijalnie mała lub na analizowanym obszarze nie występuje emisja z usług, rzemiosła, rolnictwa żeglugi, terenowych maszyn jezdnych, źródeł naturalnych, transgranicznych oraz innych).

Jeżeli w danym obszarze brak jest np. żeglugi, rolnictwa lub wielkość stężeń z danego działu gospodarki jest pomijalnie mała, to w tabelach nie będzie odniesienia do tego typu emisji.

Tabela 1-17 Szacunkowe poziomy tła regionalnego, miejskiego i lokalnego w obszarach przekroczeń średniodobowego poziomu dopuszczalnego pyłu zawieszonego PM10 w strefie aglomeracja poznańska w 2018 r.

Kod obszaru przekroczeń	Stężenie całkowite [$\mu\text{g}/\text{m}^3$]	liczba dni $\text{Sd} > 50 \mu\text{g}/\text{m}^3$	Szacunkowy poziom tła regionalnego ogółem [$\mu\text{g}/\text{m}^3$]	Szacunkowy poziom tła regionalnego źródła transgraniczne [$\mu\text{g}/\text{m}^3$]	Szacunkowy poziom tła regionalnego źródła krajowe [$\mu\text{g}/\text{m}^3$]	Szacunkowy poziom tła regionalnego źródła inne (napływ z terenu województwa) [$\mu\text{g}/\text{m}^3$]	Przyrost tła miejskiego ogółem [$\mu\text{g}/\text{m}^3$]	Przyrost tła miejskiego transport drogowy [$\mu\text{g}/\text{m}^3$]	Przyrost tła miejskiego – przemysł oraz produkcja ciepła i energii elektrycznej [$\mu\text{g}/\text{m}^3$]	Przyrost tła miejskiego sektor handlowy i mieszkaniowy [$\mu\text{g}/\text{m}^3$]	Lokalny przyrost stężeń ogółem [$\mu\text{g}/\text{m}^3$]	Przyrost lokalny- transport drogowy [$\mu\text{g}/\text{m}^3$]	Przyrost lokalny – przemysł oraz produkcja ciepła i energii elektrycznej [$\mu\text{g}/\text{m}^3$]	Przyrost lokalny – sektor handlowy i mieszkaniowy [$\mu\text{g}/\text{m}^3$]
Wp18AgPPM10d01	53,92	94	27,73	4,25	2,16	21,31	7,00	0,86	0,12	6,03	19,19	1,49	0,01	17,69

Źródło: opracowanie własne na podstawie modelowania matematycznego w oparciu o bazy danych emisyjnych i meteorologicznych za 2018 rok

Tabela 1-18 Szacunkowe poziomy tła regionalnego, miejskiego i lokalnego w obszarach przekroczeń średniorocznego poziomu docelowego benzo(a)pirenu w strefie aglomeracja poznańska w 2018 r.

Kod obszaru przekroczeń	Stężenie całkowite [ng/m^3]	Szacunkowy poziom tła regionalnego ogółem [ng/m^3]	Szacunkowy poziom tła regionalnego źródła transgraniczne [ng/m^3]	Szacunkowy poziom tła regionalnego źródła krajowe [ng/m^3]	Szacunkowy poziom tła regionalnego źródła inne (napływ z terenu województwa) [ng/m^3]	Lokalny przyrost stężeń ogółem [ng/m^3]	Przyrost lokalny- transport drogowy [ng/m^3]	Przyrost lokalny – przemysł oraz produkcja ciepła i energii elektrycznej [ng/m^3]	Przyrost lokalny – sektor handlowy i mieszkaniowy [ng/m^3]
Wp18AgPB(a)Pa01	13,81	9,43	0,008	0,025	9,40	4,38	0,1	0,00008	4,37

Źródło: opracowanie własne na podstawie modelowania matematycznego w oparciu o bazy danych emisyjnych i meteorologicznych za 2018 rok

1.7 Procentowy udział substancji zanieczyszczających w powietrzu wprowadzanych do powietrza przez podmioty korzystające ze środowiska na zasadzie powszechnego korzystania ze środowiska

W tabelach poniżej przedstawiono bilanse emisji zanieczyszczeń wprowadzanych do powietrza przez podmioty korzystające ze środowiska na zasadzie powszechnego korzystania ze środowiska dla strefy aglomeracja poznańska. Bazy emisji zostały opracowane przez KOBiZE.

Tabela 1-19 Udział [%] pyłu zawieszonego PM10 i benzo(a)pirenu w powietrzu wprowadzanych do powietrza przez podmioty korzystające ze środowiska na zasadzie powszechnego korzystania ze środowiska dla strefy aglomeracja poznańska w 2018 r.

Typ emisji			Pył PM10		B(a)P	
Ze względu na lokalizację źródła	Ze względu na typ źródła	SNAP	[Mg/rok]	% w łącznej emisji	[kg/rok]	% w łącznej emisji %
NAPLYWOWA	Procesy spalania w sektorze komunalnym i mieszkaniowym z wyj. 0202	02	26,7	0,32	11,4	0,42
	Mieszkalnictwo i usługi	0202	3 663,5	44,38	2 040,0	75,97
	Transport drogowy	07	467,0	5,66	6,8	0,25
	Rolnictwo	10	1 151,7	13,95	0	0
Z TERENU STREFY	Procesy spalania w sektorze komunalnym i mieszkaniowym z wyj. 0202	02	3,9	0,05	2,1	0,08
	Mieszkalnictwo i usługi	0202	843,5	10,22	477,7	17,79
	Transport drogowy	07	158,2	1,92	2,1	0,08
	Rolnictwo	10	12,1	0,15	0	0
SUMA			6 326,6	76,65	2540,1	94,59

Źródło: Opracowanie własne na podstawie bazy emisji KOBiZE

1.8 Informacja dotycząca możliwych do podjęcia działań zmierzających do ograniczenia zanieczyszczenia powietrza

1.8.1 Krajowy Program Ochrony Powietrza (KPOP)

Krajowy Program Ochrony Powietrza do roku 2020 (z perspektywą do 2030) (KPOP) obowiązuje od 1 października 2015 r. Jest to dokument strategiczny, którego głównym celem jest poprawa jakości życia Polaków, w tym szczególnie ochrona ich zdrowia i warunków życia, z uwzględnieniem ochrony środowiska oraz z jednoczesnym zachowaniem zasad zrównoważonego rozwoju.

Cel główny Krajowego Programu Ochrony Powietrza będzie realizowany poprzez określenie celów szczegółowych oraz wskazanie kierunków interwencji, które spowodują przezwyciężenie barier hamujących efektywną realizację programów ochrony powietrza, przez co przyczynią się do poprawy stanu jakości powietrza w Polsce. Realizacja wyznaczonego celu i wskazane kierunki działań mają pozwolić na osiągnięcie w możliwie krótkim czasie dopuszczalnych poziomów pyłu zawieszonego i innych szkodliwych substancji w powietrzu.

Wyzwaniem dla Polski, w pierwszej kolejności, jest osiągnięcie poziomów dopuszczalnych ustanowionych dla pyłów zawieszonych PM10 i PM2,5 oraz poziomu docelowego benzo(a)pirenu, poprzez realizację działań naprawczych określonych w obowiązujących programach ochrony powietrza, a w rezultacie osiągnięcie poprawy jakości powietrza na terenie całego kraju, w szczególności w obszarach, na których występują duże skupiska ludności, a jednocześnie notuje się najwyższe stężenia zanieczyszczeń powietrza. Właściwa jakość powietrza, zgodnie z prawodawstwem krajowym i unijnym,

powinna zostać osiągnięta do 2020 r. W perspektywie do 2030 r. powinny natomiast zostać osiągnięte standardy jakości powietrza na poziomach określonych przez Światową Organizację Zdrowia (WHO).

Poza wymienieniem celów KPOP wskazuje kierunki interwencji najbardziej efektywnych i optymalnych kosztowo działań naprawczych, technicznych, a także organizacyjnych w skali całego kraju, które pozwolą na podjęcie odpowiednich środków na szczeblu krajowym, regionalnych oraz lokalnym.

Ze względu na upływ czasu oraz ze względu na zmiany prawne dotyczące programów ochrony powietrza Krajowy Program Ochrony Powietrza powinien zostać zaktualizowany.

Kierunki działań Krajowego Programu Ochrony Powietrza (KPOP)

Strategia Krajowego Programu Ochrony Powietrza zmierzająca do przywrócenia i utrzymania standardów jakości powietrza opiera się na poniższych kierunkach działań:

1. Podniesienie rangi zagadnienia poprawy jakości powietrza poprzez skonsolidowanie działań na szczeblu krajowym oraz powołanie Partnerstwa na rzecz poprawy jakości powietrza

Problematyka ochrony powietrza i działania naprawcze z nią związane są zadaniami dotyczącymi wielu resortów i powinna być ona brana pod uwagę przy kształtowaniu polityki gospodarczej i społecznej kraju. Tylko wspólne działania resortów pozwolą na radykalną poprawę jakości powietrza. Działania te powinny być wsparte poprzez utworzenie Partnerstwa, w ramach którego możliwe będzie podniesienie rangi jakości powietrza w dokumentach strategicznych oraz przeprowadzenie odpowiednich zmian legislacyjnych będących w gestii różnych resortów.

2. Stworzenie ram prawnych sprzyjających realizacji efektywnych działań mających na celu poprawę jakości powietrza

Istnieje wiele barier prawnych, które stanowią poważną przeszkodę w realizacji efektywnych działań naprawczych wskazanych w programach ochrony powietrza. Wprowadzenie m.in. wymagań jakościowych dla paliw dopuszczonych do sprzedaży dla gospodarstw domowych oraz wymagań dla kotłów małej mocy dopuszczonych do obrotu i sprzedaży skutkować będzie stworzeniem podstaw do realizacji, na poziomie wojewódzkim i lokalnym, efektywnych działań określonych w POP-ach, eliminując możliwość wykorzystania paliw niskiej jakości oraz stosowania wysokoemisyjnych urządzeń grzewczych na paliwa stałe.

3. Włączenie społeczeństwa w działania na rzecz poprawy jakości powietrza poprzez zwiększenie świadomości społecznej oraz tworzenie trwałych platform dialogu z organizacjami społecznymi

Niska świadomość społeczna w zakresie problematyki jakości powietrza wiąże się z codziennymi nieekologicznymi postawami społeczeństwa oraz brakiem wiedzy na temat wpływu na środowisko, a szczególnie na emitowanie zanieczyszczeń do powietrza, podejmowanych przez nie działań. Dlatego też ważne jest kształtowanie właściwych zachowań społecznych oraz włączenie społeczeństwa w działania na rzecz poprawy jakości powietrza poprzez prowadzenie cyklicznych działań edukacyjno-informacyjnych, zarówno na szczeblu krajowym, regionalnym, jak i lokalnym.

4. Rozwój i rozpowszechnienie technologii sprzyjających poprawie jakości powietrza

Ze względu na to, iż podstawową przyczyną przekroczeń norm jakości powietrza na terenie całej Polski, jest sektor bytowo-komunalny, w którym do celów grzewczych wykorzystuje się stare wysokoemisyjne urządzenia grzewcze (opalone paliwami stałymi), konieczny jest rozwój technologii produkcji urządzeń grzewczych spełniających wymogi rozporządzeń wykonawczych do dyrektywy 2009/125/WE (tzw. ecodesign), które obowiązują od stycznia 2020 dla nowych małych kotłów grzewczych, natomiast od stycznia 2022 r. dla ogrzewaczy pomieszczeń. Jednocześnie wskazane jest upowszechnianie i wykorzystanie paliw nisko-i bezemisyjnych oraz niskoemisyjnego taboru wykorzystującego alternatywne systemy napędowe (elektryczne, hybrydowe, napędzane gazem

ziemnym, biopaliwami, itp.), gdyż drugim co do wielkości źródłem zanieczyszczeń powietrza staje się transport samochodowy.

5. Rozwój mechanizmów kontrolowania źródeł niskiej emisji sprzyjających poprawie jakości powietrza

Efektywna realizacja działań naprawczych w ramach programów ochrony powietrza oraz programów ograniczania niskiej emisji wymaga wprowadzenia mechanizmów kontrolowania źródeł niskiej emisji w celu monitorowania założonych celów i efektów ekologicznych.

6. Upowszechnienie mechanizmów finansowych sprzyjających poprawie jakości powietrza

W celu realizacji działań związanych ze zmniejszeniem emisji zanieczyszczeń z sektora bytowo-komunalnego i transportu konieczne jest prowadzenie polityki finansowej państwa zmierzającej do promowania bezemisyjnych odnawialnych źródeł energii poprzez obniżenie ceny paliw niskoemisyjnych oraz szerszego ich wykorzystania, a także wspieranie finansowe działań mających na celu poprawę jakości powietrza.

Plan działań na poziomie krajowym wskazany w KPOP

W celu poprawy jakości powietrza w Polsce konieczne jest podjęcie szeregu działań o charakterze strategicznym, legislacyjnym, edukacyjnym, techniczno-technologicznym, kontrolnym oraz finansowym na każdym szczeblu zarządzania – od lokalnego, poprzez regionalny do krajowego. Obecnie kluczowym jest podjęcie skutecznych działań na szczeblu krajowym. Działania priorytetowe na poziomie krajowym powinny koncentrować się na wprowadzeniu niezbędnych zmian prawnych, które pozwolą na efektywną realizację działań naprawczych wskazanych w programach ochrony powietrza.

W tabeli poniżej przedstawiony został plan działań na poziomie krajowym, uporządkowany zgodnie z kierunkami Krajowego Programu Ochrony Powietrza w podziale na ramy czasowe: krótkoterminowe – do roku 2018 (nie wszystkie zadania zostały wykonane), średnioterminowe – do roku 2020 oraz długoterminowe – do roku 2030. Jednocześnie w ramach działań krótkoterminowych do roku 2018 ze względu na kluczowy charakter wskazano działania do natychmiastowej realizacji, wyróżnione w tekście – działania priorytetowe.

Tabela 1-20 Plan działań, którego celem jest poprawa jakości powietrza na poziomie krajowym zawarty w KPOP

Ramy czasowe	Nazwa działania	Instytucja odpowiedzialna/ koordynator*
Podniesienie zagadnienia poprawy jakości powietrza poprzez skonsolidowanie działań na szczeblu krajowym		
Krótkoterminowe (do roku 2018)	Utworzenie Partnerstwa na rzecz Poprawy Jakości Powietrza w Polsce	MŚ
	Nadanie odpowiedniego priorytetu poprawie jakości powietrza – w działaniach NFOŚiGW oraz WFOŚiGW	MŚ, Prezesi NFOŚiGW oraz funduszy wojewódzkich
	Uwzględnienie działań i zaleceń Krajowego Programu Ochrony Powietrza podczas aktualizacji innych polityk, strategii czy programów priorytetowych, w tym przede wszystkim ustanowienie priorytetu poprawy jakości powietrza w Narodowym Programie Zdrowia	RM
	Wzmocnienie systemu oceny jakości powietrza poprzez: ujednoczenie ocen jakości powietrza przeprowadzanych we wszystkich strefach w kraju z wykorzystaniem jednego modelu matematycznego oraz przekazywanie województwom wyników ocen jakości powietrza w województwie z dołączoną do wyników analizą przyczyn przekroczeń norm jakości powietrza, które	GIOŚ

Ramy czasowe	Nazwa działania	Instytucja odpowiedzialna/ koordynator*
	stanowić powinny pełną diagnozę do opracowania POP-ów, przygotowanie wytycznych do prowadzenia wojewódzkich i gminnych inwentaryzacji zanieczyszczeń powietrza, w tym opracowanie ujednoczonych wskaźników emisji w celu zapewnienia spójnych danych w ramach poszczególnych województw	
	Przygotowanie ujednoczonych wytycznych dotyczących metodyki detekcji spalania odpadów w małych źródłach ciepła	MŚ
Średnioterminowe (do roku 2020)	Stworzenie modelu obliczania kosztów zdrowotnych w cenach skutków regulacji krajowych strategii oraz programów w zakresie energetyki i przemysłu z uwzględnieniem ich w kosztach zewnętrznych	MŚ, MZ, MG, MIR, MRiRW, MSP
	Opracowanie i wdrożenie ujednoczonego systemu sprawozdawczego w zakresie przekazywania danych dotyczących emisji zanieczyszczeń powietrza wraz z określeniem zasad obliczania efektu ekologicznego w skali całego kraju	MŚ
Długoterminowe (do roku 2030)	Uwzględnienie tematyki jakości powietrza, w tym konieczności osiągnięcia nowych norm jakości powietrza dla dotychczas nienormowanych zanieczyszczeń powietrza, w dokumentach krajowych o charakterze strategicznym	RM
Stworzenie ram prawnych sprzyjających realizacji efektywnych działań mających na celu poprawę jakości powietrza		
Krótkoterminowe (do roku 2018)	Wprowadzenie zmian prawnych w zakresie art. 96 (stworzenie możliwości wprowadzenia ograniczeń w zakresie jakości paliw stosowanych na danym obszarze) oraz art. 225-229 (uelastycznienie mechanizmu kompensacji poprzez stworzenie możliwości kompensowania emisji z udziałem większej liczby podmiotów, w tym pochodzącej z instalacji spalania paliw stałych eksploatowanych przez osoby fizyczne) ustawy <i>Poś</i>	Parlament RP / MŚ
	Opracowanie projektu rozporządzenia w sprawie wymagań dotyczących sezonowej efektywności energetycznej oraz dopuszczalnej emisji substancji z instalacji spalania paliw o mocy cieplnej do 0,5 MW	MG / MŚ
	Zmiana ustawy z dnia 10 października 2014 r. o systemie monitorowania i kontrolowania jakości paliw (Dz.U. z 2016 r., poz. 1928) poprzez rozszerzenie zakresu przedmiotowego delegacji ustawowej do wydania przez ministra właściwego do spraw gospodarki rozporządzenia w sprawie wymagań jakościowych dla paliw stałych, o możliwość zróżnicowania parametrów jakościowych paliw ze względu na ich wykorzystanie w instalacjach spalania paliw	Parlament RP/ MG / MŚ
	Wymagania jakościowe dla paliw stałych stosowanych w instalacja o nominalnej mocy cieplnej nie większej niż 1,0 MW	MG / MŚ
	Zmiana rozporządzenia Ministra Spraw Wewnętrznych i Administracji z dnia 17 listopada 2003 r. w sprawie wykroczeń, za które strażnicy straży gminnych są uprawnieni do nakładania grzywnien w drodze mandatu karnego (Dz.U. z 2003 r. Nr 208, poz. 2026 ze zm.) poprzez dodanie w jego §2 ust. 1 pkt 11 przepisu art. 334 ustawy <i>Poś</i>	MSW / MŚ

Ramy czasowe	Nazwa działania	Instytucja odpowiedzialna/ koordynator*
Średnioterminowe (do roku 2020)	Zmiana ustawy <i>Poś</i> , w szczególności poprzez: wprowadzenie definicji niskiej emisji i obszarów przekroczeń w strefie, rozszerzenie zadań wojewódzkich inspektorów ochrony środowiska (obecnie Regionalne Wydziały Monitoringu Środowiska) o przygotowywanie pełnej analizy przekroczeń norm jakości powietrza w strefach, wprowadzenie możliwości ustanowienia stref ograniczonej emisji z transportu oraz zasad ich ustanawiania, określenie preferencji dla lokalizacji stacji pomiarów zanieczyszczeń powietrza pracujących w ramach Państwowego Monitoringu Środowiska na potrzeby dokumentacji skuteczności działań naprawczych na obszarach przekroczeń	MŚ
	Zmiana ustawy z dnia 7 lipca 1994 r. <i>Prawo budowlane</i> (Dz.U. z 2018 r., poz. 1202 ze zm.) poprzez dodanie przepisu zobowiązującego do określenia w pozwoleniach na budowę dopuszczalnego sposobu ogrzewania budynków na obszarach przekroczeń standardów jakości powietrza, z priorytetem podłączenia do ciepła systemowego	MIR / MŚ
	Zmiana ustawy z dnia 8 marca 1990 r. <i>o samorządzie gminnym</i> (Dz.U. z 2019 r., poz. 506) poprzez: wprowadzenie nadzoru ze strony wojewody nad terminowym przygotowaniem przez gminy założeń do planów zaopatrzenia w ciepło, energię elektryczną i paliwa gazowe oraz ich aktualizacji, wprowadzenie sankcji dla gmin za brak opracowania założeń do planów zaopatrzenia w ciepło, energię elektryczną i paliwa gazowe	MAC / MŚ
	Zmiana ustawy z dnia 20 czerwca 1997 r. – <i>Prawo o ruchu drogowym</i> (Dz.U. z 2018 r., poz. 1990 ze zm.) w zakresie możliwości wprowadzenia oznakowania stref ograniczonej emisji transportowej	MIR / MŚ
	Zmiana ustawy z dnia 21 marca 1985 r. <i>o drogach publicznych</i> (Dz.U. z 2018 r., poz. 2068 ze zm.) w zakresie zwolnienia z opłat za zajęcie pasa drogowego na potrzeby lokalizacji stacji pomiarów zanieczyszczenia powietrza pracujących w ramach Państwowego Monitoringu Środowiska w celu realizacji pomiarów tzw. imisji komunikacyjnej, możliwości kształtowania przez samorządy maksymalnej stawki za pierwszą godzinę parkowania oraz dni objętych obowiązkiem opłaty	MIR / MŚ
	Zmiana ustawy z dnia 29 sierpnia 2014 r. <i>o charakterystyce energetycznej budynków</i> (Dz.U. z 2018 r., poz. 1984) poprzez: wprowadzenie zadania dla służb kominiarskich w zakresie nadzoru i monitorowania jakości instalacji spalania paliw, przewodów kominowych oraz paliwa stosowanego dla celów grzewczych w obiektach budowlanych	MG / MŚ
Włączenie społeczeństwa w działania na rzecz poprawy jakości powietrza		
Krótkoterminowe (do roku 2018)	Prowadzenie kampanii medialnych i informacyjnych w zakresie proekologicznych zachowań sprzyjających poprawie jakości powietrza	MŚ
	Prowadzenie programów informacyjnych dotyczących wpływu niskiej emisji na zdrowie i środowisko*	MŚ
	Przygotowanie w ramach akcji informacyjno-edukacyjnych:	MŚ

Ramy czasowe	Nazwa działania	Instytucja odpowiedzialna/ koordynator*
	wytycznych zawierających wymagania, jakim powinny odpowiadać programy ograniczania niskiej emisji (PONE), poradnika niskoemisyjnego, ekonomicznego ogrzewania w piecach domowych i małych kotłowniach	
	Konkursy Ministra Środowiska na czyste techniki i technologie do stosowania w sektorze bytowo-komunalnym	MŚ
	Międzynarodowe i krajowe konferencje i seminaria naukowe w zakresie wymiany doświadczeń w ochronie powietrza	MŚ
	Informowanie społeczeństwa o aktualnym stanie jakości powietrza w oparciu o różne narzędzia, w tym portal GIOŚ, tablice informacyjne	GIOŚ
	Rozszerzenie kampanii Ministerstwa Środowiska pt. „Badanie świadomości i zachowań ekologicznych mieszkańców Polski” o badanie zachowań sprzyjających efektywności energetycznej	MŚ
Średnioterminowe (do roku 2020)	Kontynuacja działań krótkoterminowych	–
Długoterminowe (do roku 2030)	Kontynuacja działań krótko- i średnioterminowych	–
	Informowanie społeczeństwa o aktualnym stanie jakości powietrza w oparciu o nowe narzędzia, w tym wprowadzenie „czarnych” i „zielonych” punktów jakości powietrza w miastach, na podstawie wyników ocen jakości powietrza	GIOŚ
Rozwój i upowszechnienie technologii sprzyjających poprawie jakości powietrza		
Krótkoterminowe (do roku 2018)	Przygotowanie Wytycznych do prowadzenia wojewódzkich i gminnych inwentaryzacji zanieczyszczeń powietrza, w tym opracowanie ujednoczonych wskaźników emisji w celu zapewnienia spójnych danych w ramach poszczególnych województw	MŚ
	Rozwój technologii produkcji kotłów spełniających wymogi UE, w tym dyrektywy EcoDesign (wymagań dotyczących ekoprojektu)	MG / NCBR
	Uruchomienie badań dotyczących opracowania wiarygodnych metod pomiarowych składu frakcyjnego pyłu oraz uaktualnienie wskaźników emisji pyłu PM10 i PM2,5 z różnych źródeł	MŚ
Średnioterminowe (do roku 2020)	Rozwój technologii nowych paliw nisko- i bezemisyjnych	MG, MRiRW, NCBR
	Rozwój i wsparcie ciepła systemowego	MG, MŚ, NCBR
Długoterminowe (do roku 2030)	Kontynuacja działania średnioterminowego w zakresie rozwoju technologii nowych paliw nisko- i bezemisyjnych	MG, MRiRW, NCBR
	Kontynuacja działania średnioterminowego w zakresie rozwoju i wsparcia ciepła systemowego	MG, MŚ, NCBR
	Wsparcie przygotowania koncepcji oraz realizacji projektów demonstracyjnych o dużej multiplikowalności, kreujących powszechne standardy, w poszczególnych segmentach energetyki prosumenckiej, oraz ich weryfikowanie poprzez sieć laboratoriów certyfikacyjnych	MG, MŚ, NCBR, jednostki naukowo-badawcze
Rozwój mechanizmów kontrolowania źródeł niskiej emisji sprzyjających poprawie jakości powietrza		
Krótkoterminowe (do roku 2018)	Przygotowanie ujednoczonych wytycznych dotyczących metodyki detekcji spalania odpadów w małych źródłach ciepła	MŚ

Ramy czasowe	Nazwa działania	Instytucja odpowiedzialna/ koordynator*
Średnioterminowe (do roku 2020)	Opracowanie i wdrożenie ujednoczonego systemu sprawozdawczego w zakresie przekazywania danych dotyczących emisji zanieczyszczenia powietrza wraz z określeniem zasad obliczania efektu ekologicznego w skali całego kraju	MŚ
	Zainicjowanie opracowania zintegrowanego systemu zarządzania i monitorowania realizacji POP/PONE, z uwzględnieniem stworzenia bazy źródeł obszarowych na poziomie gminy/ województwa	MŚ
Upowszechnianie mechanizmów finansowych sprzyjających poprawie jakości powietrza		
Krótkoterminowe (do roku 2018)	Promocja programów priorytetowych NFOŚiGW oraz innych programów, które mają pośredni wpływ na poprawę jakości powietrza	NFOŚiGW
	Wsparcie finansowe modernizacji miejskiego transportu zbiorowego w kierunku rozwoju transportu przyjaznego dla środowiska oraz działań zmierzających do budowy odpowiedniej infrastruktury w tym zakresie, zgodnie z dyrektywą Parlamentu Europejskiego i Rady 2014/94/UE z dnia 22 października 2014 r. w sprawie rozwoju infrastruktury paliw alternatywnych (POIiŚ 2014-2020)	MIR
Średnioterminowe (do roku 2020)	Kontynuacja działań krótkoterminowych w zakresie programów priorytetowych NFOŚiGW	NFOŚiGW
	Wsparcie niskoemisyjnych rozwiązań hybrydowych, łączących kilka wzajemnie bilansujących się źródeł, np. biogazowni i farm wiatrowych lub współpracy farm wiatrowych z elektrociepłowniami wyposażonymi w zasobniki ciepła	MIR, NCBR, NFOŚiGW
Długoterminowe (do roku 2030)	Przygotowanie nowych programów priorytetowych NFOŚiGW, które będą miały wpływ na poprawę jakości powietrza	NFOŚiGW
	Rozwój nowych mechanizmów finansowych na poziomie UE	MŚ/MIR, Rada UE ds. ENVI
	Kontynuacja wsparcia realizacji działań na rzecz rozwoju energetyki odnawialnej i kogeneracji w perspektywie do roku 2030 wraz z określeniem oczekiwanego efektu środowiskowego	MŚ, MG, MIR, MRiRW, NFOŚiGW, Programy Europejskie

* GIOŚ – Główny Inspektorat Ochrony Środowiska; MAC – Ministerstwo Administracji i Cyfryzacji (obecnie Ministerstwo Spraw Wewnętrznych i Administracji oraz Ministerstwo Cyfryzacji); MG – Ministerstwo Gospodarki (obecnie Ministerstwo Inwestycji i Rozwoju); MIR – Ministerstwo Infrastruktury i Rozwoju (obecnie Ministerstwo Infrastruktury oraz Ministerstwo Inwestycji i Rozwoju); MRiRW – Ministerstwo Rolnictwa i Rozwoju Wsi; MSP – Ministerstwo Skarbu Państwa (zlikwidowane); MSW – Ministerstwo Spraw Wewnętrznych (obecnie Ministerstwo Spraw Wewnętrznych i Administracji); MŚ – Ministerstwo Środowiska (obecnie podzielone na Ministerstwo Środowiska i Ministerstwo Klimatu); MZ – Ministerstwo Zdrowia; NCBR – Narodowe Centrum Badań i Rozwoju; NFOŚiGW – Narodowy Fundusz Ochrony Środowiska i Gospodarki Wodnej; Rada UE ds. ENVI – Rada UE ds. Środowiska; RM – Rada Ministrów

Realizacja działań na poziomie krajowym będzie skutkować w pierwszej kolejności wprowadzeniem możliwości zastosowania nowych narzędzi poprawy jakości powietrza, głównie przez zmiany legislacyjne oraz organizacyjne, które umożliwią podjęcie na poziomie wojewódzkim i lokalnym efektywnych działań określonych w programach ochrony powietrza. Wsparcie finansowe dla działań mających na celu poprawę jakości powietrza, w tym szczególnie działań dotyczących redukcji emisji z sektora bytowo-komunalnego oraz transportu, a także działań promujących bezemisyjne odnawialne źródła energii będzie skutkować trwałym obniżeniem tzw. tła zanieczyszczeń.

Część działań krótkoterminowych - do 2018 r. (głównie działania dotyczące ram prawnych np. wprowadzenie zmian w zakresie art. 96 *Poś*, przyjęcie rozporządzenia dot. dopuszczalnej emisji substancji z instalacji spalania paliw o mocy cieplnej do 0,5 MW) zostało wdrożonych, jednak nie wszystkie. Ponadto część z tych działań (np. nadanie odpowiedniego priorytetu poprawie jakości powietrza – w działaniach NFOŚiGW oraz WFOŚiGW, uwzględnienie działań i zaleceń Krajowego Programu Ochrony Powietrza podczas aktualizacji innych polityk, strategii czy programów priorytetowych) powinna być kontynuowana w kolejnych latach. Tak więc w tabelach pokazujących działania z KPOP pozostawiono opis działań krótkoterminowych.

W tabeli poniżej przedstawiono działania możliwe do podjęcia na szczeblu wojewódzkim i lokalnym. Wskazane działania stanowią ramy określenia działań naprawczych, zawartych w harmonogramie rzeczowo-finansowym i ukierunkowanych na przywrócenie standardów jakości powietrza w obszarach przekroczeń w strefie aglomeracja poznańska.

Tabela 1-21 Plan działań, którego celem jest poprawa jakości powietrza na poziomie wojewódzkim i lokalnym zawarty w KPOP

Ramy czasowe	Nazwa działania	Instytucja odpowiedzialna/koordynator
Podniesienie zagadnienia poprawy jakości powietrza poprzez skonsolidowanie działań na szczeblu wojewódzkim i lokalnym		
Krótkoterminowe (do roku 2018)	Przystąpienie do Partnerstwa na rzecz Poprawy Jakości Powietrza w Polsce	Jednostki samorządu terytorialnego, organizacje
	Nadanie odpowiedniego priorytetu poprawie jakości powietrza – w działaniach WFOŚiGW	WFOŚiGW
	Przygotowanie gminnych planów gospodarki niskoemisyjnej, warunkujących finansowanie działań ograniczających emisję zanieczyszczeń powietrza oraz gazów cieplarnianych w ramach Regionalnych Programów Operacyjnych 2014 – 2020 (POIiŚ 2007–2013)	Gmina
	Realizacja spójnych działań wynikających z dokumentów strategicznych na poziomie wojewódzkim i lokalnym, tj. programów ochrony powietrza z planami gospodarki niskoemisyjnej oraz planami na rzecz zrównoważonej energii SEAP	Województwo
Średnioterminowe (do roku 2020)	Realizacja PGN (RPO 2014 – 2020)	Gmina
	Wprowadzenie rozwiązań umożliwiających inwestycje typu ESCO w energetyce, w tym w energetyce ciepłej	Firmy doradztwa energetycznego
Stworzenie ram prawnych sprzyjających realizacji efektywnych działań mających na celu poprawę jakości powietrza		
Krótkoterminowe (do roku 2018)	Opracowanie i uchwalenie zaległych założeń do planów lub programów zaopatrzenia miast, gmin w ciepło, energię elektryczną i paliwa gazowe	Gmina
	Wprowadzenie do Regulaminu Utrzymania Czystości i Porządku w gminie obligatoryjnego obowiązku odbioru mokrych odpadów zielonych	Gmina
Długoterminowe (do roku 2030)	Wprowadzenie uchwałą stref ograniczonej emisji transportowej	Gmina
Włączenie społeczeństwa w działania na rzecz poprawy jakości powietrza		
Krótkoterminowe (do roku 2018)	Podniesienie świadomości społecznej na temat pozytywnych aspektów zwiększenia efektywności energetycznej budynków mieszkalnych i użyteczności publicznej poprzez przeprowadzanie głębokiej termomodernizacji budynków, rozwój kogeneracji oraz wykorzystanie odnawialnych źródeł energii (NFOŚiGW, RPO 2014 – 2020)	Gmina, właściciele i zarządzający budynkami mieszkalnymi

Ramy czasowe	Nazwa działania	Instytucja odpowiedzialna/ koordynator
	Akcje informacyjne uświadamiające mieszkańcom zagrożenia dla zdrowia, jakie niesie ze sobą zanieczyszczenie powietrza (NFOŚiGW, WFOŚiGW)	Gmina
	Informowanie przez służby kominiarskie o zaletach odgórnego spalania węgla kamiennego oraz wykorzystania odpowiedniej jakości paliw stałych	Służby kominiarskie, gmina
	Promocja realizacji PGN (RPO 2014 – 2020)	Gmina
	Przeprowadzenie pre-konsultacji społecznych nt. możliwości ustanowienia stref ograniczonej emisji transportowej oraz informowanie społeczeństwa o zaletach tego rozwiązania na danym obszarze	Gmina
	Wzmocnienie roli wojewódzkich zespołów zarządzania kryzysowego w zakresie informowania społeczeństwa o zagrożeniach zdrowotnych spowodowanych przekroczeniami poziomów dopuszczalnych, poziomów informowania oraz poziomów alarmowych niektórych substancji w powietrzu, co może skutkować koniecznością podjęcia określonych działań w ramach PDK	Wojewoda / województwo
	Wymiana najlepszych praktyk i doświadczeń – warsztaty dla administracji samorządu terytorialnego szczebla wojewódzkiego i lokalnego w zakresie ograniczania niskiej emisji	Województwo
	Kampanie edukacyjne w zakresie ekozachowań: prawidłowego spalania paliw stałych, w tym węgla kamiennego, drewna w kotłach i kominkach, skutków spalania odpadów w urządzeniach do tego nieprzystosowanych, ekojazdy (NFOŚiGW)	Gminy
	Wojewódzkie i lokalne konferencje i seminaria naukowe w zakresie wymiany doświadczeń w ochronie powietrza	Gminy
	Upowszechnienie rozwiązań umożliwiających inwestycje typu ESCO w energetyce, w tym w energetyce ciepłej	Firmy doradztwa energetycznego
Średnioterminowe (do roku 2020)	Kontynuacja działań krótkoterminowych	-
Długoterminowe (do roku 2030)	Podniesienie świadomości społecznej na temat wykorzystania i zalet budownictwa pasywnego	Gmina, przedsiębiorcy budowlani
	Kontynuacja działań krótko- i średnioterminowych	-
Rozwój i upowszechnienie technologii sprzyjających poprawie jakości powietrza		
Krótkoterminowe (do roku 2018)	Upowszechnianie wysokosprawnych kotłów spełniających najwyższe wymagania w zakresie emisji przy wymianie i modernizacji starych urządzeń/instalacji małej mocy, służących do wytwarzania energii cieplnej lub energii cieplnej i energii elektrycznej dla odbiorców indywidualnych oraz mikro- i małych przedsiębiorstw (NFOŚiGW, WFOŚiGW, RPO 2014 – 2020)	Gmina, Właściciele i zarządzający budynkami mieszkalnymi
	Zwiększenie efektywności energetycznej budynków mieszkalnych i użyteczności publicznej poprzez przeprowadzenie głębokiej termomodernizacji budynków, rozwój kogeneracji oraz wykorzystanie odnawialnych źródeł energii (RPO 2014 – 2020, NFOŚiGW)	Właściciele i zarządzający budynkami mieszkalnymi, przedsiębiorcy oraz gmina
	Tworzenie systemów zarządzania ruchem ulicznym, w szczególności poprzez szerokie zastosowanie inteligentnych systemów zarządzania i sterowania	Gmina, Zarządy transportu zbiorowego, w tym drogowego i kolejowego,

Ramy czasowe	Nazwa działania	Instytucja odpowiedzialna/ koordynator
	ruchem (inteligentnych systemów transportowych ITS), w tym w obszarach miejskich, aglomeracjach i na drogach pozamiejskich, oraz nadanie priorytetu dla ruchu pojazdów komunikacji publicznej (RPO 2014 – 2020)	przedsiębiorstwa transportowe
	Rozwój niskoemisyjnego transportu zbiorowego miejskiego: <ul style="list-style-type: none"> - zwiększenie ilości połączeń i częstotliwości kursowania niskoemisyjnych pojazdów szynowych, zwłaszcza w centrach dużych miast, - włączenie transportu kolejowego do obsługi transportu miejskiego, - poprawa komfortu i bezpieczeństwa funkcjonowania węzłów przesiadkowych komunikacji publicznej, ze zwiększeniem roli przejazdów realizowanych z wykorzystaniem łańcuchów ekomobilności, zwłaszcza systemów rower i kolej, - wprowadzenie autobusów nowej generacji spełniających najwyższe wymagania emisyjne, w tym o napędzie hybrydowym i elektrycznym, - optymalizacja transportu towarowego w miastach, w tym rozwój logistyki miejskiej (np. ciche dostawy nocne) (RPO 2014 – 2020) 	Zarządy transportu zbiorowego, w tym drogowego i kolejowego, przedsiębiorstwa transportowe
	Rozwój alternatywnych niezmotoryzowanych form transportu – np. budowa ścieżek rowerowych oraz systemów bezobsługowego wypożyczania rowerów miejskich, w tym rowerów wspomaganych elektrycznie (RPO 2014 – 2020)	Gmina
	Budowa parkingów typu Park&Ride oraz Park&Bike (RPO 2014 – 2020)	Gmina
	Stosowanie na terenie miast nawierzchni o najwyższej odporności na ścieranie na skrzyżowaniach i na odcinkach jezdni o największym natężeniu ruchu (RPO 2014 – 2020)	Gmina
Średnioterminowe (do roku 2020)	Rozwój i modernizacja ciepła systemowego (POIiŚ 2014 – 2020, RPO 2014 – 2020)	Elektrociepłownie, ciepłownie, spółki gazownicze
Średnioterminowe (do roku 2020)	Stosowanie wysokosprawnych kotłów spełniających najwyższe wymagania w zakresie emisji (WFOŚiGW)	Właściciele i zarządzający budynkami
	Budowa parkingów typu Park&Ride oraz Park&Bike (RPO 2014 – 2020)	Gmina
	Modernizacja infrastruktury kolejowej i rozwój połączeń kolejowych w aglomeracjach, regionalnych i międzyregionalnych (RPO 2014 – 2020)	Zarząd infrastruktury kolejowej
	Budowa obwodnic miast w celu wyprowadzenia ruchu tranzytowego (POIiŚ 2014 – 2020, RPO 2014 – 2020)	Gmina, GDDKiA, RDDKiA
Długoterminowe (do roku 2030)	Kontynuacja działań średnioterminowych	-
Rozwój mechanizmów kontrolowania źródeł niskiej emisji sprzyjających poprawie jakości powietrza		
Krótkoterminowe (do roku 2018)	Wzmocnienie kontroli w zakresie zgodności zainstalowanego systemu ogrzewania z systemem zawartym w projekcie budowlanym	Inspekcja nadzoru budowlanego
	Wykonanie inwentaryzacji źródeł emisji zanieczyszczenia powietrza na potrzeby wykonania właściwej diagnozy sytuacji w celu określania	Gmina

Ramy czasowe	Nazwa działania	Instytucja odpowiedzialna/ koordynator
	właściwych działań naprawczych w POP-ach oraz PGN-ach (NFOŚiGW, WFOŚiGW)	
	Uzupełnienie inwentaryzacji przeprowadzanej w ramach PGN o pozostałe zanieczyszczenia powietrza (NFOŚiGW, WFOŚiGW)	Gmina
Średnioterminowe (do roku 2020)	Stworzenie wojewódzkich emisyjnych baz danych (WFOŚiGW)	Województwo
	Nadzór nad przygotowaniem założeń do planów zaopatrzenia w ciepło, energię elektryczną i paliwa gazowe	Wojewoda
	Przygotowanie przez gminy listy rekomendowanych mistrzów kominarskich do przeprowadzania kontroli stanu technicznego przewodów kominowych	Gmina
	Kontrola przez służby kominarskie i straż miejską stanu technicznego instalacji do spalania, rodzaju paliwa spalane w kotłach c.o. oraz w piecach	Służby kominarskie i straż miejska
Długoterminowe (do roku 2030)	Wzmocnienie kontroli w zakresie zgodności zainstalowanego systemu ogrzewania z systemem zawartym w projekcie budowlanym	Inspekcja nadzoru budowlanego
	Kontynuacja działania średnioterminowego w zakresie nadzoru nad przygotowaniem założeń do planów zaopatrzenia w ciepło, energię elektryczną i paliwa gazowe	Wojewoda
Upowszechnianie mechanizmów finansowych sprzyjających poprawie jakości powietrza		
Krótkoterminowe (do roku 2018)	Wsparcie finansowe wymiany i modernizacji starych urządzeń/instalacji małej mocy, służących do wytwarzania energii cieplnej lub energii cieplnej i energii elektrycznej dla odbiorców indywidualnych oraz mikro- i małych przedsiębiorstw (NFOŚiGW, WFOŚiGW, RPO 2014 – 2020)	Właściciele i zarządzający budynkami, przedsiębiorcy oraz gmina
	Dofinansowanie działań w zakresie przeprowadzania głębokiej termomodernizacji budynków, rozwoju kogeneracji oraz wykorzystania odnawialnych źródeł energii w celu zwiększenia efektywności energetycznej budynków mieszkalnych i użyteczności publicznej (NFOŚiGW, WFOŚiGW, RPO 2014 – 2020)	Właściciele i zarządzający budynkami, przedsiębiorcy oraz gmina
	Wprowadzenie programów pomocy społecznej tzw. lokalnych programów osłonowych dla osób, które poniosły zwiększone koszty grzewcze lokalu związane z trwałą zmianą systemu ogrzewania opartego na paliwach stałych, na jeden z systemów proekologicznych	Gmina
	Wprowadzenie warunku zakupu odpowiedniej jakości paliwa stałego w ramach udzielenia gminnej pomocy społecznej	Gmina
	Preferowanie transportu zbiorowego poprzez wpływanie na ceny przewozów pasażerskich	Zarządy transportu zbiorowego, w tym drogowego i kolejowego, przedsiębiorstwa transportowe
	Wprowadzenie systemu wspólnego biletu na łączone podróże kolejowe wykonywane przez różnych przewoźników	Zarządy transportu zbiorowego, w tym drogowego i kolejowego, przedsiębiorstwa transportowe, gmina

Ramy czasowe	Nazwa działania	Instytucja odpowiedzialna/ koordynator
Średnioterminowe (do roku 2020)	Kontynuacja działania krótkoterminowego w zakresie zwiększenia efektywności energetycznej budynków mieszkalnych i użyteczności publicznej	Właściciele i zarządzający budynkami, przedsiębiorcy oraz gmina
	Stworzenie zachęt do stosowania elektryfikacji oraz gazownictwa do celów grzewczych, poprzez określenie korzystnych taryf	Właściciele i zarządzający budynkami, przedsiębiorcy oraz gmina
Długoterminowe (do roku 2030)	Wsparcie finansowe działań naprawczych w ramach nowych programów finansowych	Gmina

1.8.2 Krajowy program ograniczania zanieczyszczenia powietrza

W celu wypełnienia zobowiązania wynikającego z dyrektywy Parlamentu Europejskiego i Rady 2016/2284 z dnia 14 grudnia 2016 r. w sprawie redukcji krajowych emisji niektórych rodzajów zanieczyszczeń atmosferycznych, zmiany dyrektywy 2003/35/WE oraz uchylenia dyrektywy 2001/81/WE (dyrektywa NEC), a więc osiągnięcia redukcji emisji zanieczyszczeń do powietrza, uchwałą Nr 34 Rady Ministrów z dnia 29 kwietnia 2019 r. (M.P. z 2019 r., poz. 572) został przyjęty Krajowy program ograniczania zanieczyszczenia powietrza.

Dyrektywa NEC jest elementem, opublikowanego w 2013 r., Pakietu „The Clean Air Policy Package”, w ramach którego zostały przyjęte:

- program „Czyste powietrze dla Europy”, w którym Komisja przedstawiła, jak zrealizować obecne cele i wytycza nowe cele pod względem jakości powietrza na okres do 2030 r.
- dyrektywa Parlamentu Europejskiego i Rady (UE) 2015/2193 z dnia 25 listopada 2015 r. w sprawie ograniczenia emisji niektórych zanieczyszczeń do powietrza ze średnich obiektów energetycznego spalania⁶) (dyrektywa MCP), która obejmuje źródła emisji od 1 MW do 50 MW, które wcześniej nie podlegały żadnym regulacjom na poziomie UE.

Przyjęte w ramach pakietu „The Clean Air Policy Package” akty prawne kontynuują długofalową politykę Unii Europejskiej w zakresie poprawy jakości powietrza, polegającą na osiągnięciu poziomów zanieczyszczenia powietrza, które nie powodują znacznych negatywnych skutków ani zagrożeń dla zdrowia ludzkiego i środowiska.

Dyrektywa NEC ustanowiła zobowiązania państw członkowskich w zakresie redukcji emisji antropogenicznych zanieczyszczeń do atmosfery: dwutlenku siarki (SO₂), tlenków azotu (NO_x), niemetanowych lotnych związków organicznych (NMLZO), amoniaku (NH₃) i pyłu drobnego (PM_{2,5}), a także zawiera m.in. wymóg sporządzania, przyjmowania i wdrażania krajowych programów ograniczania zanieczyszczenia powietrza.

Zobowiązania Polski w zakresie redukcji emisji odnoszą się do dwóch okresów, które obejmują lata: od 2020 do 2029 roku oraz od 2030 roku. Zobowiązania redukcyjne ustala się poprzez odniesienie do emisji w roku referencyjnym 2005. Zobowiązania te zostały określone odpowiednio dla obu wskazanych wyżej okresów dla SO₂ o 59% i 70%, dla NO_x o 30% i 39%, dla NMLZO o 25% i 26%, dla NH₃ o 1% i 17% oraz dla PM_{2,5} o 16% i 58%.

KPOZP jest dokumentem, który stanowi narzędzie koordynowania i zarządzania działaniami i środkami realizowanymi zgodnie z innymi dokumentami, a także tworzy podstawy do dalszego kreowania polityk i strategii zakładających wzmożone wysiłki do osiągnięcia celów redukcyjnych.

1.9 Scenariusze naprawcze dla strefy aglomeracja poznańska

Jakość powietrza na terenie strefy aglomeracja poznańska kształtowana jest przez szereg czynników, z czego najistotniejsze to wielkości emisji ze źródeł zlokalizowanych na tym terenie, warunki meteorologiczne panujące w danym roku oraz napływ zanieczyszczeń spoza strefy (również transgraniczny, co jest szczególnie istotne w województwach granicznych). Dwa z tych czynników mają charakter antropogeniczny i mogą być kształtowane poprzez odpowiednie działania zmierzające do redukcji emisji poszczególnych zanieczyszczeń podejmowanych na różnych poziomach (od europejskiego po lokalny np. na poziomie gminy). Należy mieć świadomość, że działania podejmowane na poziomie europejskim czy krajowym mają wyłącznie charakter strategii oraz polityk i w głównej

mierze definiują poziom stężeń tła zanieczyszczeń. Natomiast działania podejmowane na poziomie lokalnym faktycznie wpływają bezpośrednio na jakość powietrza w strefie czy województwie.

Zgodnie z analizami przeprowadzonymi w niniejszym dokumencie na terenie strefy aglomeracja poznańska podstawowym problemem związanym z jakością powietrza jest nadmierne zanieczyszczenie pyłem zawieszonym PM10 oraz benzo(a)pirenem.

Każde z tych zanieczyszczeń związane jest z charakterystycznymi źródłami czy typami emisji lub przemianami chemicznymi zachodzącymi w atmosferze. Przemiany chemiczne dotyczą częściowo zanieczyszczenia pyłem drobnym, którego częścią jest frakcja poniżej 1 µm powstająca wyłącznie w ich wyniku. Przy czym sterowanie jakością powietrza w zakresie zanieczyszczeń, które powstają w wyniku przemian chemicznych jest skutecznie wyłącznie na poziomie odpowiednich strategii czy polityk.

Dlatego ustalając zakres koniecznych do realizacji w ramach Programu działań niezbędna jest analiza dotycząca nie tylko źródeł lokalnych, ale uwzględnienie również przewidywanych scenariuszy zmian emisji na poziomie krajowym czy europejskim.

1.9.1 Scenariusz bazowy

W niniejszym opracowaniu prognozy emisji w skali Europy i Polski oparto o następujące źródła:

1. Scenariusz bazowy opracowany na potrzeby modelu GAINS przez International Institute for Applied Systems Analysis (IIASA), dostęp w Internecie: <https://iiasa.ac.at/web/home/research/researchPrograms/air/GAINS.html>.
2. Raport z prognozy stężeń pyłu PM10 i PM2,5 dla lat 2020 i 2025 opublikowany przez Główny Inspektorat Ochrony Środowiska w 2016 r., dostęp w Internecie: <https://powietrze.gios.gov.pl/pjp/maps/forecast/longterm>.
3. Krajowy Program Ograniczenia Zanieczyszczenia Powietrza przyjęty Uchwałą nr 34 Rady Ministrów z dnia 29 kwietnia 2019 r. (Dz.Urz. z 2019 r. poz. 572), który powstał jako realizacja art. 6 Dyrektywy Parlamentu Europejskiego i Rady (UE) 2016/2284 z dnia 14 grudnia 2016 r. w sprawie redukcji krajowych emisji niektórych rodzajów zanieczyszczeń atmosferycznych, zmiany dyrektywy 2003/35/WE oraz uchylenia dyrektywy 2001/81/WE (Dyrektywa NEC).

Model GAINS został opracowany przez IIASA na potrzebę analiz wykonywanych w ramach opracowywania założeń do konwencji w sprawie transgranicznego zanieczyszczenia powietrza (Convention on Long-range Transboundary Air Pollution – CLRTAP). Jest to narzędzie do zintegrowanej oceny wpływu wprowadzanych zmian w emisji na jakość powietrza w skali od globalnej do regionalnej, przy optymalizacji kosztów działań. Podstawowym elementem wykorzystywanym w narzędziu są opracowane szczegółowo scenariusze emisji, które następnie przy uwzględnieniu pozostałych czynników (zmiany warunków meteorologicznych, zmiany liczby ludności itp.) wskazują najlepsze możliwe rozwiązanie. Narzędzie to jednak opiera się o dość ogólne założenia i nie jest możliwe do bezpośredniego wykorzystania przy tak szczegółowym poziomie analiz jakie powinny być wykonywane w ramach programów ochrony powietrza. Bardzo dobrze natomiast mogą się sprawdzić założenia scenariuszy zmian emisji w skali Europy. Obecnie dostępne są cztery wersje scenariuszy ECLIPSE, z których najbardziej aktualna jest wersja Va, która uwzględnia poniższe podscenariusze:

- Scenariusz bazowy (CLE) wynikający wyłącznie ze zmian obecnie obowiązującego prawa tzn. Dyrektyw UE, norm i standardów emisyjnych dla wybranych źródeł emisji oraz obowiązujących konkluzji BAT został określony dla lat 1990-2030 w odstępach 5 letnich oraz dla lat 2040 i 2050.
- Scenariusz maksymalnych technicznie możliwych redukcji emisji (MTFR) – jest to scenariusz uwzględniający wszystkie możliwe na daną chwilę obecną redukcje emisji, który został określony dla lat 2030 i 2050.
- Scenariusz ukierunkowany na stopniową redukcję emisji prowadzącą do poprawy jakości powietrza w zakresie zanieczyszczenia węglem organicznym i ozonem (SLCP) został określony dla lat 2020, 2030 i 2050.
- Scenariusz uwzględniający zmiany klimatyczne na poziomie wzrostu temperatury o 2 stopnie Celsjusza (CLE).

Raport z prognozy stężeń pyłu PM10 i PM2,5 dla lat 2020 i 2025 przewiduje dwa scenariusze redukcji emisji dla Polski:

- Scenariusz 1 uwzględniający zmiany emisji wynikające ze zmian w prawie europejskim, krajowym oraz z wymogów aktów prawa miejscowego. Dodatkowo uwzględniono zachodzące niezależnie od wymogów prawnych, np. naturalne zmiany liczby ludności, zmiany natężenia ruchu pojazdów na drogach itp.
- Scenariusz 2, w którym, poza elementami wskazanymi w scenariuszu 1, uwzględniono dodatkowe czynniki wpływające na wielkość emisji, tj. zmiany technologii, prognozowane zmiany w zachowaniach konsumpcyjnych mieszkańców, realizację dodatkowych działań niewymaganych prawem, ale prowadzonych przez różne podmioty.

Głównym elementem determinującym prognozy emisji w Krajowym Programie Ograniczenia Zanieczyszczenia Powietrza są założenia zawarte w nowej Dyrektywie NEC, w której narzucona została krajom członkowskim konieczność redukcji emisji łącznej dla SO₂, NO_x, NMLZO, NH₃ oraz PM2,5 o określone progi procentowe. Wielkości redukcji zostały podzielone na dwa etapy - od 2020 do 2029 r. oraz po 2030 r. i realizowane będą przez wskazane działania i środki wynikające z polityk, planów i programów oraz przyjętych aktów prawnych. W dokumencie dokonano analizy potencjału redukcji emisji zanieczyszczeń w podziale na kategorie SNAP.

Konstrukcja scenariusza bazowego opiera się na matematycznym wyznaczeniu zmian emisji substancji objętych Programem w oparciu o prognozy zawarte w wymienionych wyżej publikacjach. Publikacje te zawierają prognozy emisji oparte o zmiany, które są i będą wprowadzane na podstawie dyrektyw europejskich oraz prawa polskiego. Na podstawie zmian emisji określono zmiany wielkości stężeń dla tła regionalnego, krajowego i transgranicznego oraz prognozowane stężeń zanieczyszczeń w województwie wielkopolskim i strefie aglomeracja poznańska w stosunku do roku bazowego 2018 w kolejnych latach obowiązywania Programu.

Analiza powyższych dokumentów pozwoliła na sformułowanie zmian wielkości emisji w stosunku do roku bazowego w kolejnych latach prognoz (2021 – rok rozpoczęcia programu, 2023 – rok zakończenia realizacji działań krótkoterminowych, początek 2025 – rok zakończenia realizacji działań średnioterminowych, koniec 2026 – rok zakończenia programu). Na tej podstawie sformułowano scenariusz działań przy założeniu niepodejmowania żadnych dodatkowych działań ponad te, których konieczność podjęcia wynika z obowiązujących przepisów (**tzw. scenariusz bazowy**). Poniższe tabele prezentują zmiany emisji dla krajów UE i Polski przyjęte do obliczeń prognoz stężeń analizowanych zanieczyszczeń. Ze względu na brak danych dotyczących zmian emisji benzo(a)pirenu zmiany emisji przyjęto na takim samym poziomie jak dla PM2,5.

Tabela 1-22 Wartości procentowe zmian emisji w stosunku do roku bazowego 2018 dla krajów UE (wartości ujemne oznaczają spadek emisji dla danego zanieczyszczenia)

Rok prognozy	Emisja przemysłowa	Emisja z ogrzewania indywidualnego	Emisja z transportu
PM10 - zmiana w [%]			
2021	-0,87	-5,62	-5,45
2022	1,06	-7,85	-6,87
2023	2,99	-10,08	-8,29
2024	4,92	-12,32	-9,71
2025	6,85	-14,55	-11,13
2026	8,48	-15,79	-11,34
PM2,5/B(a)P - zmiana w [%]			
2021	1,54	-5,45	-8,80
2022	3,88	-7,63	-11,02
2023	6,21	-9,81	-13,25
2024	8,55	-11,99	-15,47
2025	10,89	-14,16	-17,69
2026	12,66	-15,39	-18,36

Źródło: Obliczenia własne na podstawie publikacji wymienionych w rozdziale 1.9.1.

Tabela 1-23 Wartości procentowe zmian emisji w stosunku do roku bazowego 2018 dla Polski (wartości ujemne oznaczają spadek emisji dla danego zanieczyszczenia)

Rok prognozy	Emisja z ogrzewania indywidualnego	Emisja z transportu	Emisja przemysłowa
PM10 - zmiana w [%]			
2021	-12,15	6,52	-10,59
2022	-15,71	7,65	-13,69
2023	-19,26	8,78	-16,79
2024	-22,82	9,91	-19,89
2025	-26,37	11,04	-22,99
2026	-26,37	11,04	-22,99
PM2,5/B(a)P- zmiana w [%]			
2021	-12,20	6,34	-10,96
2022	-15,75	7,37	-14,45
2023	-19,31	8,41	-17,93
2024	-22,86	9,45	-21,42
2025	-26,42	10,48	-24,91
2026	-26,42	10,48	-24,91

Źródło: Obliczenia własne na podstawie publikacji wymienionych w rozdziale 1.9.1.

Przyjęto, że emisja z pozostałych typów źródeł pozostaje niezmienna. Na podstawie zmian emisji określono zmiany wielkości stężeń dla tła regionalnego krajowego i transgranicznego w stosunku do roku bazowego 2018. Pomimo prognozowanego wzrostu emisji z transportu w Polsce wartości stężeń pyłu PM10 i benzo(a)pirenu z tła będą stopniowo spadać.

W scenariuszu bazowym określonym dla terenu strefy aglomeracja poznańska zmiany emisji w zakresie źródeł przemysłowych i emisji z transportu obliczono z wykorzystaniem informacji zawartych w Raporcie z prognozy stężeń pyłu PM10 i PM2,5 dla lat 2020 i 2025 opublikowanym przez Główny Inspektorat Ochrony Środowiska w 2016 r.¹⁵ Na podstawie opracowania określono wielkości zmian emisji w stosunku do roku bazowego w kolejnych latach prognoz.

Tabela 1-24 Wartości procentowe zmian emisji ze źródeł przemysłowych i z transportu w stosunku do roku bazowego 2018 dla województwa wielkopolskiego (wartości ujemne oznaczają spadek emisji dla danego zanieczyszczenia)

Rok prognozy	Emisja z transportu	Emisja przemysłowa
PM10 - zmiana w [%]		
2021	5,80	-11,10
2022	7,20	-12,86
2023	8,60	-14,62
2024	9,99	-16,38
2025	11,39	-18,14
2026	11,39	-18,14
PM2,5/B(a)P - zmiana w [%]		
2021	5,62	-12,32
2022	6,92	-14,16
2023	8,23	-15,99
2024	9,53	-17,82
2025	10,84	-19,65
2026	10,84	-19,65

Źródło: Obliczenia własne na podstawie Raportu z prognozy stężeń pyłu PM10 i PM2,5 dla lat 2020 i 2025

Natomiast do określenia scenariusza dla emisji z ogrzewania indywidualnego wykorzystano założenia przyjętej przez Sejmik Województwa Wielkopolskiego w 2017 r. Uchwały nr XXXIX/942/17

¹⁵ Raport z prognozy stężeń pyłu PM10 i PM2,5 dla lat 2020 i 2025 opublikowany przez Główny Inspektorat Ochrony Środowiska w 2016 r., dostępny w Internecie: <https://powietrze.gios.gov.pl/pjp/maps/forecast/longterm>

w sprawie wprowadzenia, na obszarze Miasta Poznania, ograniczeń lub zakazów w zakresie eksploatacji instalacji, w których następuje spalanie paliw.

Wdrażanie uchwały jest stopniowe, rozpoczęło się już w roku 2018, a jej całkowite wdrożenie powinno zostać sfinalizowane do końca 2027 roku. Rokiem pośrednim jest rok 2023, w którym na terenie aglomeracji poznańskiej nie powinny funkcjonować już kotły starsze niż 10 letnie. Dodatkowo przy określeniu prognozy dla scenariusza bazowego założono, że do końca roku 2026 do wymiany pozostanie jedynie 10% kotłów klasy 3 lub 4. Szacuje się, że w wyniku realizacji scenariusza w strefie aglomeracja poznańska redukcja emisji dla PM10 wyniesie 96,1% a, dla benzo(a)pirenu wyniesie 94,7%.

Podobnie jak było to w przypadku prognoz krajowych i europejskich, przyjęto, że emisja z pozostałych typów źródeł pozostaje niezmienna. Na podstawie tak wyznaczonych bilansów emisji przeprowadzono ponowne modelowanie stężeń z uwzględnieniem zmian tła zanieczyszczeń i określono skuteczność wdrażania działań określonych w ramach scenariusza bazowego. Poniżej pokazano prognozowane stężenia zanieczyszczeń na koniec 2026 r. w obszarach przekroczeń, po realizacji scenariusza bazowego w strefie aglomeracja poznańska. Jeżeli w danym obszarze brak jest np. żeglugi, rolnictwa lub wielkość stężeń z danego działu gospodarki jest pomijalnie mała, to w tabelach nie będzie odniesienia do tego typu emisji.

Tabela 1-25 Prognozowane stężenia pyłu zawieszonego PM10 24h, w roku 2026, w strefie aglomeracja poznańska, wg scenariusza bazowego

Kod obszaru przekroczeń	Stężenie całkowite [$\mu\text{g}/\text{m}^3$]	liczba dni $\text{Sd}>50 \mu\text{g}/\text{m}^3$	Szacunkowy poziom tła regionalnego ogółem [$\mu\text{g}/\text{m}^3$]	Szacunkowy poziom tła regionalnego źródła transgraniczne [$\mu\text{g}/\text{m}^3$]	Szacunkowy poziom tła regionalnego źródła krajowe [$\mu\text{g}/\text{m}^3$]	Szacunkowy poziom tła regionalnego źródła inne (napływ z terenu województwa) [$\mu\text{g}/\text{m}^3$]	Przyrost tła miejskiego ogółem [$\mu\text{g}/\text{m}^3$]	Przyrost tła miejskiego transport drogowy [$\mu\text{g}/\text{m}^3$]	Przyrost tła miejskiego – przemysł oraz produkcja ciepła i energii elektrycznej [$\mu\text{g}/\text{m}^3$]	Przyrost tła miejskiego sektor handlowy i mieszkaniowy [$\mu\text{g}/\text{m}^3$]	Lokalny przyrost stężeń ogółem [$\mu\text{g}/\text{m}^3$]	Przyrost lokalny- transport drogowy [$\mu\text{g}/\text{m}^3$]	Przyrost lokalny – przemysł oraz produkcja ciepła i energii elektrycznej [$\mu\text{g}/\text{m}^3$]	Przyrost lokalny – sektor handlowy i mieszkaniowy [$\mu\text{g}/\text{m}^3$]
Wp18AgPP M10d01	11,59	22	7,94	4,22	1,76	1,96	1,29	0,96	0,10	0,24	2,36	1,66	0,00957	0,69

Źródło: opracowanie własne na podstawie modelowania matematycznego w oparciu o bazy danych emisyjnych i meteorologicznych za 2018 rok oraz założenia scenariusza bazowego

Tabela 1-26 Prognozowane stężenia średnioroczne benzo(a)pirenu, w roku 2026, w strefie aglomeracja poznańska, wg scenariusza bazowego

Kod obszaru przekroczeń	Stężenie całkowite [ng/m^3]	Szacunkowy poziom tła regionalnego ogółem [ng/m^3]	Szacunkowy poziom tła regionalnego źródła transgraniczne [ng/m^3]	Szacunkowy poziom tła regionalnego źródła krajowe [ng/m^3]	Szacunkowy poziom tła regionalnego źródła inne (napływ z terenu województwa) [ng/m^3]	Lokalny przyrost stężeń ogółem [ng/m^3]	Przyrost lokalny- transport drogowy [ng/m^3]	Przyrost lokalny – przemysł oraz produkcja ciepła i energii elektrycznej [ng/m^3]	Przyrost lokalny – sektor handlowy i mieszkaniowy [ng/m^3]
Wp18AgPB(a)Pa01	0,92	0,67	0,008	0,020	0,65	0,24	0,01	0,00007	0,23

Źródło: opracowanie własne na podstawie modelowania matematycznego w oparciu o bazy danych emisyjnych i meteorologicznych za 2018 rok oraz założenia scenariusza bazowego

Realizacja scenariusza bazowego w strefie aglomeracja poznańska będzie skuteczna dla wszystkich zanieczyszczeń objętych Programem ochrony powietrza.

1.9.2 Scenariusz uzupełniający

Podniesienie skuteczności scenariusza bazowego zapewni realizacja dodatkowych działań: wzrost powierzchni zielonych w mieście, działania związane z edukacją, termomodernizacja budynków mieszkalnych, utrzymywanie czystości ulic, a przede wszystkim wykorzystanie przez osoby fizyczne (mieszkańców strefy) dotacji na zmianę sposobu ogrzewania. Nie pokazywano prognozowanych stężeń zanieczyszczeń w 2026 r. w obszarach przekroczeń, po realizacji scenariusza bazowego wraz z uzupełniającym, ponieważ już realizacja scenariusza bazowego zapewnia obniżenie stężeń pyłów znacznie poniżej poziomów dopuszczalnych, a benzo(a)pirenu poniżej docelowego.

1.10 Informacje dotyczące planowanych do podjęcia działań

1.10.1 Wykaz i opis wszystkich planowanych do realizacji działań naprawczych w strefie aglomeracja poznańska

Tabela 1-27 Wykaz planowanych działań naprawczych w strefie aglomeracja poznańska

Numer działania	Kod działania	Nazwa działania
1.	WpPozZOA	Ograniczenie emisji z ogrzewania indywidualnego w komunalnym zasobie mieszkaniowym Miasta Poznania
2.	WpPozDOT	Zachęty finansowe na modernizację budynków mieszkalnych oraz na wymianę kotłów, pieców i palenisk
3.	WpPozIZE	Ujednoczenie i aktualizacja bazy danych o źródłach ciepła na terenie miasta
4.	WpPozKUA	Kontrola realizacji uchwały ograniczającej stosowanie paliw stałych
5.	WpPozTMB	Termomodernizacja budynków mieszkalnych i użyteczności publicznej
6.	WpPozMMU	Obniżenie emisji komunikacyjnej poprzez regularne utrzymywanie czystości ulic oraz zakaz używania spalinowych i elektrycznych dmuchaw do liści
7.	WpPozSOR	Obniżenie emisji komunikacyjnej – utworzenie strefy ograniczonego ruchu
8.	WpPozZUZ	Ochrona i zwiększanie udziału zieleni w przestrzeni miasta
9.	WpPozEEK	Edukacja ekologiczna
10.	WpPozPZP	Zapisy w planach zagospodarowania przestrzennego

Poniżej zamieszczono szczegółowy opis wszystkich powyższych działań.

1. Ograniczenie emisji z ogrzewania indywidualnego w komunalnym zasobie mieszkaniowym Miasta Poznania (kod działania WpPozZOA).

Za realizację działania odpowiedzialny jest organ wykonawczy gminy.

W ramach działania należy systematycznie likwidować stare niskosprawne kotły, piece i paleniska (piece kaflowe) zasilane paliwem stałym na ogrzewanie proekologiczne w zabudowie wielorodzinnej zasobu mieszkaniowego Miasta Poznania, poprzez realizację następujących działań szczegółowych:

- podłączenie do sieci ciepłowniczej i likwidację innego sposobu ogrzewania,
- wymianę ogrzewania węglowego na elektryczne,
- wymianę ogrzewania węglowego na gazowe,
- wymianę ogrzewania węglowego na olejowe,
- wymianę ogrzewania węglowego na pompę ciepła.

Zgodnie z informacjami uzyskanymi z Urzędu Miasta Poznania, Wydziału Kształtowania i Ochrony Środowiska w komunalnym zasobie mieszkaniowym znajduje się 3 693 źródeł zasilanych węglem/drewnem w budynkach wielorodzinnych jak i innych wynajmowanych jako mieszkalne. Poniższa tabela zestawia działanie w podziale na lata wraz z oszacowanym kosztem i szacowanym efektem ekologicznym.

Tabela 1-28 Liczba kotłów (w tym piecy kaflowych) do wymiany w ramach działania WpPozZOA wraz z kosztami oraz szacowanym efektem ekologicznym w latach 2020-2025

Rok	Liczba kotłów [szt.]	Koszt [tys. zł]	Efekt ekologiczny	
			PM10 [Mg/rok]	B(a)P [kg/rok]
2020	132	1 980	PM10 [Mg/rok]	2,66
			B(a)P [kg/rok]	1,49
2021	1070	16 050	PM10 [Mg/rok]	21,59
			B(a)P [kg/rok]	12,14
2022	1070	16 050	PM10 [Mg/rok]	21,59
			B(a)P [kg/rok]	12,14
2023	1060	15 900	PM10 [Mg/rok]	21,39
			B(a)P [kg/rok]	12,03
2024	181	2 715	PM10 [Mg/rok]	1,90
			B(a)P [kg/rok]	1,53
2025	180	2 700	PM10 [Mg/rok]	1,90
			B(a)P [kg/rok]	1,53
Suma	3 693	55 395*	PM10 [Mg/rok]	71,03
			B(a)P [kg/rok]	40,87

* szacunkowy koszt wymiany jednego kotła wynosi 15 000 zł przy czym w komunalnych zasobach lokalowych ze względu na specyfikę systemów grzewczych np. w starych kamienicach średni koszt może wzrosnąć do 28 000 zł

W związku z szacowaniem ilości kotłów wg danych na rok 2018, wymiany przeprowadzone i udokumentowane w 2019 i 2020 roku można wliczyć do realizacji działania w kolejnych latach.

Poniżej przedstawiono wartości wskaźników efektu ekologicznego przy wymianie źródeł na paliwa stałe.

Tabela 1-29 Wskaźnik efektu ekologicznego [kg/m²] dla wymiany ogrzewania z kotła bezklasowego i pieca kaflowego opalanego węglem kamiennym na inny rodzaj ogrzewania

Typ nowego kotła	PM10 [kg/m ²]	PM2,5 [kg/m ²]	B(a)P [kg/m ²]
Kocioł węglowy klasy 5 oraz ekoprojekt	0,7126	0,527	0,0002689
Kocioł klasy 5 opalany peletem oraz ekoprojekt	0,74636	0,55898	0,00027073
Kocioł gazowy (gaz ziemny)	0,7498316	0,562332	0,0002805
Kocioł olejowy	0,73376	0,5463	0,00028045
Kocioł opalany gazem LPG	0,749556	0,562056	0,0002805
Źródła bezemisyjne: ogrzewanie z sieci ciepłowniczej, ogrzewanie prądem lub z wykorzystaniem OZE	0,75	0,5625	0,0002805

Tabela 1-30 Wskaźnik efektu ekologicznego [kg/m²] dla wymiany ogrzewania z kotła klasy 3 i 4 opalanego węglem kamiennym na inny rodzaj ogrzewania

Typ nowego kotła	PM10 [kg/m ²]	PM2,5 [kg/m ²]	B(a)P [kg/m ²]
Kocioł węglowy klasy 5 oraz ekoprojekt	0,3327	0,2421	0,00025643
Kocioł klasy 5 opalany peletem oraz ekoprojekt	0,36646	0,27408	0,00025826
Kocioł gazowy (gaz ziemny)	0,3699316	0,277432	0,00026803
Kocioł olejowy	0,35386	0,2614	0,00026798
Kocioł opalany gazem LPG	0,369656	0,277156	0,00026803
Źródła bezemisyjne: ogrzewanie z sieci ciepłowniczej, ogrzewanie prądem lub z wykorzystaniem OZE	0,3701	0,2776	0,00026803

Tabela 1-31 Wskaźnik efektu ekologicznego [kg/m²] dla wymiany ogrzewania z kotła klasy 3 i 4 opalanego drewnem na inny rodzaj ogrzewania

Typ nowego kotła	PM10 [kg/m ²]	PM2,5 [kg/m ²]	B(a)P [kg/m ²]
Kocioł węglowy klasy 5 oraz ekoprojekt	0,11	0,1069	0,00001347
Kocioł klasy 5 opalany peletem oraz ekoprojekt	0,14376	0,13888	0,0000153
Kocioł gazowy (gaz ziemny)	0,1472316	0,142232	0,00002507
Kocioł olejowy	0,13116	0,1262	0,00002502
Kocioł opalany gazem LPG	0,146956	0,141956	0,00002507
Źródła bezemisyjne: ogrzewanie z sieci ciepłowniczej, ogrzewanie prądem lub z wykorzystaniem OZE	0,1474	0,1424	0,00002507

Wskaźniki efektu ekologicznego wymiany źródła ogrzewania są zgodne ze wskaźnikami emisji przyjętymi w Programie do wyznaczania rocznej wielkości emisji dla poszczególnych źródeł ciepła stosowanych na terenie strefy aglomeracja poznańska do ogrzewania mieszkań.

Wskaźniki opracowano na podstawie: Wskaźników emisji zanieczyszczeń powietrza ze źródeł spalania paliw w sektorze bytowo-komunalnym, przygotowanych na zlecenie Ministra Środowiska przez Krajowy Ośrodek Bilansowania i Zarządzania Emisjami, funkcjonujący w strukturach Instytutu Ochrony Środowiska – Państwowego Instytutu Badawczego (KOBiZE-PIB) oraz danych GUS w zakresie gospodarki mieszkaniowej i zużycia paliw w 2017 r. Przekazane przez Ministerstwo Środowiska wskaźniki dla emisji z ogrzewania indywidualnego odnosiły się do zużycia ciepła, a nie do powierzchni ogrzewanych, a więc niezbędne było ich przeliczenie przyjmując średnie zużycie paliwa oraz średnią wartość opałową w zależności od zastosowanego paliwa. Przyjęto, że średnie zapotrzebowanie na ciepło budynku wynosi około 200 kWh/m². Założenie takie zostało przyjęte na podstawie stanu wiekowego zabudowy w województwie wielkopolskim, który przekłada się na stan termomodernizacji, a więc na zapotrzebowanie na ciepło. W zależności od sprawności kotła określono zużycie paliw. Dla węgla i drewna przyjęto na poziomie 1200-1800 MJ/m² (w zależności od sprawności źródła) dla oleju około 850 MJ/m², natomiast dla gazu około 350 MJ/m².

2. Zachęty finansowe na modernizację budynków mieszkalnych oraz na wymianę kotłów, pieców i palenisk (kod działania WpPozDOT).

Za realizację działania odpowiedzialny jest organ wykonawczy gminy.

W ramach działania gmina powinna pozyskiwać środki finansowe z programów NFOŚiGW oraz innych. Dodatkowo w miarę potrzeb należy kontynuować sukcesywne udzielanie dotacji końcowym odbiorcom (odpowiednim podmiotom i osobom fizycznym) na wymianę starych niskosprawnych kotłów, pieców i palenisk (piecy kaflowych) zasilanych paliwem stałym na:

- podłączenie do sieci ciepłowniczej i likwidację innego sposobu ogrzewania,
- wymianę ogrzewania węglowego na elektryczne,
- wymianę ogrzewania węglowego na gazowe,
- wymianę ogrzewania węglowego na olejowe,
- wymianę ogrzewania węglowego na pompę ciepła.

Zorganizowany system powinien zapewniać odpowiedni poziom dofinansowania inwestycji w zakresie przekazywanych środków dla zainteresowanych mieszkańców. W miarę potrzeb należy aktualizować regulamin przyznawania dotacji celowych na modernizację budynków mieszkalnych jedno i wielorodzinnych oraz należy podejmować próby różnicowania dofinansowania w zależności od poziomu ubóstwa energetycznego.

W ramach udzielonych dotacji i kontroli sposobu wydawania udzielonych funduszy gmina zbiera informacje o ilości i sposobie wymiany źródeł grzewczych. Informacje te należy przekazywać Zarządowi Województwa w ramach corocznych sprawozdań z realizacji Programu.

Tabela 1-32 Szacowana liczba kotłów (w tym piecy kaflowych) które powinny zostać wymienione w strefie aglomeracja poznańska w ramach dotacji celowych, roczny efekt ekologiczny oraz koszt realizacji działania do połowy 2026 roku

Rok	Liczba kotłów [szt.]	Koszt [tys. zł]	Efekt ekologiczny	
			PM10 [Mg/rok]	B(a)P [kg/rok]
2021	5 168	77 520	PM10 [Mg/rok]	223,76
			B(a)P [kg/rok]	125,91
2022	5 168	77 520	PM10 [Mg/rok]	223,76
			B(a)P [kg/rok]	125,91
2023	5 169	77 535	PM10 [Mg/rok]	223,84
			B(a)P [kg/rok]	125,91
2024	503	7 545	PM10 [Mg/rok]	25,84
			B(a)P [kg/rok]	10,98
2025	503	7 545	PM10 [Mg/rok]	25,84
			B(a)P [kg/rok]	10,98
II kw. 2026	503	7 545	PM10 [Mg/rok]	25,84
			B(a)P [kg/rok]	10,98
SUMA	17 014	255 210	PM10 [Mg/rok]	748,88
			B(a)P [kg/rok]	410,67

W związku z szacowaniem ilości kotłów wg danych na rok 2018, wymiany przeprowadzone i udokumentowane w 2019 i 2020 roku można wliczyć do realizacji działania w kolejnych latach.

Efekt ekologiczny działania wymiany kotłów polega na obniżeniu emisji zanieczyszczeń poprzez zmianę sposobu ogrzewania indywidualnego.

Koszt działania oszacowano przyjmując, że wymiana jednego kotła to średnio ok. 15 000 zł. Przyjęto średni koszt kotła (węglowego i gazowego) plus konieczność wykonania modernizacji instalacji. Koszt wymiany szacuje się na 255 mln zł i będzie on częściowo dotowany z funduszu gminnego zgodnie z działaniem WpDOT, jednak pozostałe koszty muszą ponosić użytkownicy kotłów na paliwo stałe o mocy do 1 MW, tj. osoby fizyczne, podmioty gospodarcze i osoby prawne.

Należy również zaznaczyć, że wymiana źródeł w oszacowanej liczbie zapewni realizację uchwały antysmogowej w czasie do tego przewidzianym.

Liczba kotłów została oszacowana na podstawie:

- danych GUS o ilości budynków mieszkalnych w gminie;
- Bazy Danych Obiektów Topograficznych województwa wielkopolskiego w skali 1:10 000 (BDOT10k) udostępniona przez Wojewódzki Ośrodek Dokumentacji Geodezyjnej i Kartograficznej w Poznaniu, z której uzyskano informacje o budynkach (lokalizacji, typie budynku – wielo- lub jednorodzinny oraz o ilości kondygnacji);
- Danych z Banku Danych Lokalnych GUS w zakresie Gospodarki Mieszkaniowej - liczby budynków mieszkalnych w zasobach komunalnych, powierzchni zabudowy mieszkalnej oraz liczby odbiorców gazu i ilości gazu wykorzystywanego w celach grzewczych;
- Danych z Narodowego Spisu Powszechnego Ludności i Mieszkań z 2011 roku (wiek budynków);
- Bazy danych o powierzchniach ogrzewanych poszczególnymi typami paliw oraz o emisji powierzchniowej utworzonej na potrzeby modelowania (opracowanie własne);
- sprawozdań z realizacji działań naprawczych.

Na terenie miasta oszacowano średnią powierzchnię grzewczą przypadającą na kocioł lub piec, a następnie odniesiono ją do powierzchni ogrzewanej węglem lub drewnem w kotłach starego typu, szacując w ten sposób liczbę kotłów do wymiany

3. Ujednolicenie i aktualizacja bazy danych o źródłach ciepła na terenie miasta (kod działania WpPozIZE)

Za realizację działania odpowiedzialny jest organ wykonawczy gminy.

Baza może zostać stworzona w ramach dostępnych narzędzi zapewniających aktualizację i weryfikację geoprzestrzenną danych, lub w miarę możliwości pozyskana i rozwijana w oparciu o dostępne dane z miejskich systemów informacji. Inwentaryzację źródeł należy prowadzić z uwzględnieniem informacji niezbędnych do zamieszczenia w centralnej ewidencji budynków, w których lub na potrzeby których eksploatowane są źródła spalania paliw o nominalnej mocy cieplnej mniejszej niż 1 MW (Centralna Ewidencja Emisyjności Budynków CEEB). Inwentaryzacja musi wskazać sposób ogrzewania każdego lokalu ogrzewanego indywidualnie: mieszkalnego, użyteczności publicznej oraz lokali w których prowadzona jest działalność handlowa i rzemieślnicza.

Pozwoli to na bieżące weryfikowanie realizacji działań.

W I etapie (tj. do 31.12.2020) należy ujednolicić posiadaną bazę danych, w kolejnych etapach (w kolejnych latach obowiązywania Programu) należy tę bazę na bieżąco aktualizować oraz uzupełniać o obszary do tej pory nie objęte inwentaryzacją.

Dokument zawierający wyniki inwentaryzacji w wersji elektronicznej należy przekazać w ciągu miesiąca od opracowania Zarządowi Województwa Wielkopolskiego.

Wg stanu na dzień 30.06.2020 r. trwają prace legislacyjne związane ze zmianą ustawy z dnia 21.11.2008 r. o *wspieraniu termomodernizacji i remontów*. Wobec powyższego w przypadku wejścia w życie przepisów normujących zagadnienia związane z centralną ewidencją emisyjności budynków (CEEB) należy te przepisy stosować odpowiednio. Dotychczas zgromadzone dane inwentaryzacyjne będą mogły zostać wykorzystane przy tworzeniu CEEB.

4. Kontrola realizacji uchwały ograniczającej stosowanie paliw stałych (kod działania WpPozKUA)

Za realizację działania odpowiedzialni są: straż miejska w odniesieniu do osób fizycznych oraz Wojewódzki Inspektor Ochrony Środowiska w odniesieniu do podmiotów korzystających ze środowiska.

W ramach realizacji Uchwały Sejmiku Województwa Wielkopolskiego nr XXXIX/942/17 z dnia 18.12.2017 r. w sprawie wprowadzenia na obszarze Miasta Poznania, ograniczeń lub zakazów w zakresie eksploatacji instalacji, w których następuje spalanie paliw, na terenie miasta zakazane jest stosowanie następujących paliw (tzw. uchwała antysmogowa):

- 1) węgla brunatnego oraz paliw stałych produkowanych z jego wykorzystaniem;
- 2) mułów i flotokoncentratów węglowych oraz mieszanek produkowanych z ich wykorzystaniem;
- 3) paliw, w których udział masowy węgla kamiennego o uziarnieniu poniżej 3 mm wynosi więcej niż 15 %;
- 4) węgla kamiennego oraz paliw stałych produkowanych z wykorzystaniem tego węgla, nie spełniających któregokolwiek z poniższych parametrów jakościowych:
 - a) wartość opałowa co najmniej 23 MJ/kg,
 - b) zawartość popiołu nie więcej niż 10%,
 - c) zawartość siarki nie więcej niż 0,8 %;
- 5) biomasy stałej, której wilgotność w stanie roboczym przekracza 20%.

W przypadku instalacji, takich jak kocioł, kominek lub piec, jeżeli dostarczają ciepło do systemu centralnego ogrzewania, dopuszcza się wyłącznie eksploatację instalacji spełniających łącznie minimalne poziomy sezonowej efektywności energetycznej i normy emisji zanieczyszczeń dla sezonowego ogrzewania pomieszczeń, określone w ust. 1 załącznika II do rozporządzenia Komisji (UE) 2015/1189 z dnia 28 kwietnia 2015 r. w sprawie wykonania dyrektywy Parlamentu Europejskiego i Rady 2009/125/WE w odniesieniu do wymogów dotyczących ekoprojektu dla kotłów na paliwo stałe (Dz.Urz. UE L 193, str. 100; z 2016 r. L 346, str. 15) oraz umożliwiających wyłącznie automatyczne podanie paliw, za wyjątkiem instalacji zgazowujących paliwo i nieposiadających rusztu awaryjnego oraz elementów umożliwiających jego zamontowanie.

Kontrola realizacji uchwały musi uwzględniać sprawdzenie rodzaju stosowanych paliw w kontrolowanych obiektach, a także instalowanych urządzeń spalania paliw.

Określenie kryteriów kontroli leży po stronie organu wykonawczego gminy i musi uwzględniać zarówno rodzaj wykorzystanych paliw jak i w okresach przejściowych również rodzaj urządzeń.

Zgodnie z uchwałą w ramach kontroli powinny być przedstawione dokumenty potwierdzające spełnianie wymagań uchwały takie jak:

- dokumentacja z badań instalacji, wykonana przez producenta;
- dokumentacja technicznej urządzenia;
- instrukcja dla instalatorów i użytkowników.

Kontrolę przestrzegania uchwały antysmogowej powinny prowadzić: w przypadku osób fizycznych - straż miejska, w przypadku podmiotów korzystających ze środowiska – Wojewódzki Inspektor Ochrony Środowiska. Kontrole należy prowadzić regularnie, ze zwiększoną intensywnością w okresie grzewczym (październik – kwiecień). Ponadto należy reagować niezwłocznie na zgłoszenia mieszkańców dot. nieprawidłowości w korzystaniu z kotłów na paliwo stałe lub dotyczące spalania odpadów (kontrola przeprowadzona w przeciągu kilku godzin od zgłoszenia).

W skali miasta powinno być przeprowadzanych minimum 500 kontroli rocznie, przy czym w roku 2020 i 2026 – 250 kontroli, w ramach których sprawdzany będzie sposób realizacji tej uchwały.

5. Termomodernizacja budynków mieszkalnych i użyteczności publicznej (kod działania WpPozTMB)

Za realizację działania odpowiedzialni są: osoby fizyczne, podmioty, użytkownicy, administratorzy lub właściciele obiektów organ wykonawczy gminy odnośnie majątku gminy i organ wykonawczy województwa odnośnie majątku województwa.

Zmniejszenie zapotrzebowania na energię cieplną przez ograniczenie strat ciepła w wyniku termomodernizacji budynków ogrzewanych indywidualnie oraz obiektów należących do mienia miejskiego i wojewódzkiego ogrzewanych indywidualnie. Termomodernizacja budynków ogrzewanych centralnie ciepłem sieciowym przynosi znikomy efekt ekologiczny w postaci redukcji emisji zanieczyszczeń do powietrza. W ramach prowadzonej termomodernizacji mogą być podejmowane następujące działania:

- wymiana okien i drzwi na szczelne, z niskim współczynnikiem przenikania ciepła;
- docieplenie ścian budynków;
- docieplenie stropodachu.

Zaleca się przeprowadzanie termomodernizacji łącznie z modernizacją sposobu ogrzewania danego budynku.

Tabela 1-33 Zakres działania WpPozTBM wraz z szacowanym kosztem i szacowanym efektem ekologicznym

Zadanie		Łącznie	Rocznie w latach 2021-2025	W roku 2026
Liczba budynków do termomodernizacji		18 222	3 341	1 519
Koszt [tys. zł]		1 355 489	248 506	112 957
Efekt ekologiczny działania	PM10 [Mg]	371,4	68,1	30,9
	B(a)P [kg]	184,5	33,8	15,4

Wskaźnik efektu ekologicznego dla działań termomodernizacyjnych (termomodernizacja) określono jako 30% zmniejszenie emisyjności budynku. Do określenia wskaźnika wykorzystano dane GUS o liczbie budynków wg wieku, średni wskaźnik emisji poszczególnych zanieczyszczeń dla powierzchni ogrzewanych indywidualnie w poszczególnych powiatach oraz średnią powierzchnię budynku do docieplenia z uwzględnieniem ilości budynków jednorodzinnych oraz wielorodzinnych w całkowitej strukturze zabudowy miasta. Wskaźnik efektu ekologicznego W_{ef} dla działań termomodernizacyjnych (termomodernizacja) dla strefy aglomeracja poznańska wynosi:

$$\text{Dla pyłu zawieszonego PM10} - W_{efPM10} = 0,0521 \text{ kg/m}^2,$$

$$\text{Dla pyłu zawieszonego PM2,5} - W_{efPM2,5} = 0,0421 \text{ kg/m}^2,$$

Dla benzo(a)pirenu – WefBap = 0,00002586 kg/m².

6. Obniżenie emisji komunikacyjnej poprzez regularne utrzymywanie czystości ulic oraz zakaz używania spalinowych i elektrycznych dmuchaw do liści (kod działania WpPozMMU)

Za realizację działania odpowiedzialni są zarządzający drogami. Odpowiedzialnymi za stosowanie zakazu używania dmuchaw są: organ wykonawczy gminy, zarządzający drogami oraz podmioty korzystające ze środowiska i osoby fizyczne niebędące podmiotami korzystającymi ze środowiska.

Obniżenie emisji pyłu unoszonego z powierzchni jezdni w czasie ruchu pojazdów poprzez czyszczenie na mokro powierzchni jezdni w okresach bezdeszczowych oraz po okresie zimowym w ciągach ulic głównych - regularne utrzymywanie czystości nawierzchni ulic. W sprzyjających warunkach atmosferycznych (temperatura powietrza powyżej +5°C) należy wykonywać czyszczenie na mokro.

Bardzo ważnym elementem całego procesu jest częstotliwość czyszczenia na mokro ulic, chodników i ścieżek rowerowych. Działanie należy wykonywać co miesiąc, na drogach krajowych, wojewódzkich i powiatowych (w okresie wiosna – jesień tj. od 16 kwietnia do 15 października). Po okresie zimowym (koniec marca – do 15 kwietnia) należy przeprowadzić czyszczenie na mokro na wszystkich ulicach w obszarach zabudowanych, zgodnie z możliwościami finansowymi. Wtórna emisja pyłu, w wielkościach porównywalnych z emisją wzniesioną przez przejeżdżające pojazdy powstaje również w wyniku używania dmuchaw do liści. Jedynym sposobem na wyeliminowanie tej emisji jest nieużywanie ww. urządzeń. Dlatego też, dodatkowo, w ramach działania zakazuje się używania spalinowych i elektrycznych dmuchaw do liści.

Poniższa tabela wskazuje, iż wyłącznie czyszczenie na mokro pozwala na osiągnięcie zadowalającego efektu ekologicznego.

Tabela 1-34 Skuteczność [%] obniżania emisji pyłu zawieszonego z unosu poprzez sprzątanie dróg¹⁶

Metoda	Typ ulicy	Skuteczność (obniżenie emisji pyłu zawieszonego)	Uwagi
Zamiatanie ulic na sucho, bez odkurzania z częstotliwością raz na 14 dni	Ulice lokalne	7%	Średnio po 5,5 dniach od zamiatania osiągnięty zostaje stan zabrudzenia sprzed zamiatania
	Główne arterie	11%	
Zamiatanie ulic na sucho, z odkurzaniem pyłu zawieszonego PM10 z częstotliwością raz na 14 dni	Ulice lokalne	16%	Średnio po 8,6 dniach od zamiatania osiągnięty zostaje stan zabrudzenia sprzed zamiatania
	Główne arterie	26%	
Zamiatanie ulic na sucho, bez odkurzania z częstotliwością raz na miesiąc	Ulice lokalne	4%	Średnio po 5,5 dniach od zamiatania osiągnięty zostaje stan zabrudzenia sprzed zamiatania
	Główne arterie	4%	
Zamiatanie ulic na sucho, z odkurzaniem pyłu zawieszonego PM10 z częstotliwością raz na miesiąc	Ulice lokalne	9%	Średnio po 8,6 dniach od zamiatania osiągnięty zostaje stan zabrudzenia sprzed zamiatania
	Główne arterie	9%	
Czyszczenie na mokro	Wszystkie ulice	do 100%	W celu uzyskania skuteczności 100% należałoby całkowicie wysuszyć drogę przed wznowieniem ruchu¹⁷, co w praktyce jest niemożliwe

¹⁶ Opracowanie na podstawie Emissions Factors & AP 42, Compilation of Air Pollutant Emission Factors – rozdział 13 „Źródła Różne” (Miscellaneous Sources) – podgrupa 13.2 „Wprowadzenie do Źródeł Emisji Pyłu Unoszonego” (Introduction to Fugitive Dust Sources) (US-EPA 2012)

¹⁷ W praktyce niemożliwe jest uzyskanie całkowitej redukcji emisji z unosu, ze względu na brak praktyki zamykania dróg na czas mycia na mokro.

7. Obniżenie emisji komunikacyjnej – utworzenie strefy ograniczonego ruchu (kod działania WpPozSOR)

Za realizację działania odpowiedzialni są: organ wykonawczy gminy jako jednostka koordynująca działania, zarządzający ruchem na drogach i zarząd dróg.

Stopniowe tworzenie strefy ograniczonego ruchu lub strefy uspokojonego ruchu na obszarze Starego Miasta w Poznaniu w której w znacznym stopniu zostanie zmniejszone natężenie ruchu, w tym montaż urządzeń bezpieczeństwa ruchu, stosowanie rozwiązań wymuszających zmniejszenie prędkości, wyznaczenie ulic z zakazem ruchu lub z ograniczoną dostępnością (np. tylko dla mieszkańców, służb porządkowych i zaopatrzenia).

8. Ochrona i zwiększanie udziału zieleni w przestrzeni miasta (kod działania WpPozZUZ).

Za realizację działania odpowiedzialny jest organ wykonawczy gminy.

Realizacja działania będzie odbywała się poprzez tworzenie zielonej infrastruktury¹⁸, funkcyjnych obszarów zielonych, rewitalizację zieleni oraz wzbogacanie terenów zieleni (zagęszczanie, dosadzenia) w gminie sprzyjających poprawie warunków mikroklimatycznych i powodujących poprawę wymiany ciepłej.

Obszary mocno zmienione antropogenicznie, czyli miasta, w tym tereny przemysłowe, ciągi komunikacyjne, są jednocześnie obszarami o złej jakości powietrza, a więc szkodliwych warunkach życia. Jedną z możliwości poprawy jakości powietrza jest zwiększanie i odzyskiwanie powierzchni biologicznie czynnych w miastach. Najlepszym kierunkiem są rozwiązania z grupy tzw. „nature-based solution” (NBS; rozwiązania oparte o naturę), które nie są wyłącznie działaniami zwiększającymi powierzchnię terenów zielonych. NBS definiuje się jako¹⁹: rozwiązania oparte i inspirowane naturą (przyrodą), które są opłacalne (wydajne ekonomicznie), dostarczają równocześnie korzyści natury ekologicznej, ekonomicznej i społecznej, a także wspierają adaptację do zmian klimatu. Rozwiązania te wprowadzają m.in. do miast elementy i procesy występujące w naturze i w krajobrazie nieprzekształconym, poprzez działania systemowe, zaadaptowane do warunków lokalnych i efektywne pod względem korzystania z zasobów.

Do takich rozwiązań należą:

- Ochrona istniejących elementów zielono-niebieskiej infrastruktury w miastach;
- Wprowadzanie elementów odpowiednio zaprojektowanej zielono-niebieskiej infrastruktury w tereny miejskie, również na obszary zdominowane przez gęstą zabudowę.

Powiększając tereny zieleni miejskiej powinno się wziąć pod uwagę m. in. ich efektywność ekonomiczną, czyli nie wprowadzać rozwiązań wymagających intensywnej pielęgnacji, ciągłego nawodnienia czy intensywnego nawożenia. Natomiast należy wykorzystywać nietypowe powierzchnie występujące w miastach: dachy, pionowe powierzchnie budynków, filary mostów, ekrany przyuliczne, betonowe słupy, wiaty (przystankowe, śmietnikowe). Najbardziej korzystną grupą zieleni są rośliny krzewiaste i drzewiaste, pnącza i rośliny okrywowe, przy czym należy stosować gatunki roślin dostosowane do lokalnych warunków siedliskowych. Powierzchnie jak i gęstość zielonej infrastruktury należy szczególnie zwiększać wzdłuż dróg o dużym natężeniu ruchu.

Należy wdrażać między innymi takie rozwiązania jak:

- Zielone skwery, tworzenie „parków kieszonkowych”, uzupełnianie parkingów publicznych galerii handlowych i sklepów wielkopowierzchniowych o nasadzenia drzew i krzewów;
- Naturalne albo kwietne łąki zamiast przystrzyżonych trawników, łąki miejskie w postaci rzadziej koszonych terenów zieleni a nawet trawniki z koniczyny czy roślin płożących;
- Zielone ściany domów oraz okrywane pnączami ekrany akustyczne (systemowe wprowadzanie pnączy na ściany budynków użyteczności publicznej);
- Zielone dachy;
- Naturalne place zabaw, tworzone z naturalnych materiałów, pośród zieleni;

¹⁸ sieć wysokiej jakości naturalnych i seminaturalnych obszarów, która jest strategicznie planowana, projektowana i zarządzana w celu dostarczenia szerokiego wachlarza usług ekosystemowych oraz ochrony różnorodności biologicznej

¹⁹ Red. J. Zwoździak, K. Kwocińska, Ł. Szałata, Nature-Based Solutions Handbook, Uniwersytet Przyrodniczy we Wrocławiu, Wrocław 2018, s.31

- Wspieranie powstawania ogrodów społecznych;
- Rozwijanie błękitno-zielonej infrastruktury i restytucji sieci hydrograficznej (urbanizacja uwzględniająca retencję wody opadowej i enklawy bioróżnorodnych ekosystemów we wszystkich nowych inwestycjach budowlanych w mieście).
- Stosowanie ochrony roślin przed zimowym utrzymaniem dróg, placów, chodników i dróg rowerowych (stosowanie mat ochronnych, chochołów, itp.).

Zielona infrastruktura oprócz pochłaniania zanieczyszczeń z atmosfery niesie też wiele innych pozytywnych korzyści, w tym: pochłania CO₂, łagodzi zjawisko miejskiej wyspy ciepła (obniżają temperaturę powietrza, zwiększając wilgotność), zielone ściany zwiększają efektywność energetyczną budynków, zwiększają retencję wód opadowych, wspiera bioróżnorodność ekosystemów, a to wszystko poprawia jakość życia mieszkańców miast.

Potencjał pochłaniania przez zielen zanieczyszczeń pyłowych (pyłu całkowitego) wynosi ok. 0,2 kg/m²/rok, natomiast ditlenku azotu od 0,03 do 1,2 kg/m²/rok²⁰ w zależności od zastosowanej roślinności i wielkości powierzchni liści. W literaturze nie podano potencjału pochłaniania benzo(a)pirenu, a więc nie ma możliwości wyznaczenia dla tego zanieczyszczenia efektu ekologicznego. Szacowany, średni koszt jednego metra kwadratowego zielonej infrastruktury przyjęto na poziomie 50 zł.

Wyznaczając przewidywany efekt ekologiczny działania, wzięto pod uwagę skład frakcyjny pyłu oraz okres wegetacyjny i przyjęto, wartość wskaźnika pochłaniania dla pyłu zawieszonego PM10 – 0,002 kg/m²/rok, dla PM2,5 - 0,001 kg/m²/rok.

Tabela 1-35 Szacowane wskaźniki [%] realizacji działania WpPozZUZ, koszty i wskaźniki emisji w strefie aglomeracja poznańska w latach 2021-2026

Współczynnik terenów zielonych wg GUS (2017) ²¹ [%]	Prognozowany współczynnik terenów zielonych [%]						Koszty [zł]		Efekt ekologiczny – obniżenie emisji pyłu PM10 [Mg]	
	rok 2021	rok 2022	rok 2023	rok 2024	rok 2025	rok 2026	Na rok	Łącznie w latach 2021-2026	Na rok	Łącznie w latach 2021-2026
7,49	7,99	8,49	8,99	9,49	9,99	10,49	2 517 375	15 104 250	26,19	157,15

Efekt ekologiczny działania WpPozZUZ polega na pochłanianiu i zatrzymywaniu zanieczyszczeń, które zostały już wyemitowane (lokalnie jak i z napływu) i znajdują się w powietrzu.

9. Edukacja ekologiczna (kod działania WpPozEEK).

Za realizację działania odpowiedzialny jest organ wykonawczy gminy i organ wykonawczy województwa.

Edukacja ekologiczna jest działaniem niezbędnym, aby wszelkie inne działania oraz programy były realizowane. Edukacja jest to system kształcenia, nabywania postaw, umiejętności i wiedzy. Zła jakość powietrza w strefie aglomeracja poznańska powoduje, że niezbędna jest szeroko rozumiana edukacja ekologiczna wszystkich grup społecznych.

Edukacja ekologiczna – zamiennie nazywana środowiskową – oznacza koncepcję wychowania, przedmiot nauczania oraz działalność edukacyjno-wychowawczą, system kształtowania postaw i poglądów wobec otaczającego świata opartego na szacunku dla środowiska. Przez wieloaspektowe i interdyscyplinarne podejście: uwrażliwia na problemy i zagrożenia środowiskowe, uświadamia ich przyczyny i skutki, uczy metod ich rozwiązywania oraz odpowiedzialności za środowisko przyrodnicze, a także mobilizuje do czynnego podejmowania działań (osobistych i grupowych) na rzecz ochrony środowiska naturalnego. Człowiek stanowi integralną i nierozdzielną część środowiska przyrodniczego. Każda jego działalność ma skutki dla środowiska przyrodniczego (pozytywne lub

²⁰ Dr Kornelia Kwiecińska, „Nature Based Solutions – introduction”, Uniwersytet Przyrodniczy we Wrocławiu, <http://nbswroclaw.manifo.com/>

²¹ Brano pod uwagę: parki spacerowo - wypoczynkowe, zieleńce oraz tereny zieleni osiedlowej

negatywne). Dlatego ważną kwestią jest konieczność uświadamiania społeczeństwu istnienia tego wpływu, możliwości i metod jak najmniej szkodliwego funkcjonowania w środowisku i korzystania z jego zasobów. Niezbędne jest także wykazanie i uzmysłowienie konieczności dalekowzrocznego postrzegania wpływu aktualnie podejmowanych działań, przemyślanego i odpowiedzialnego sposobu korzystania ze środowiska.²²

W ramach Programu ochrony powietrza przewidziano działanie w zakresie edukacji ekologicznej odnoszącej się do poprawy jakości powietrza. Akcje edukacyjne promujące wymianę źródeł ciepła, termomodernizację, wspierające zachowania proekologiczne w zakresie ogrzewania indywidualnego i przyzwyczajają transportowych.

Akcje edukacyjne powinny mieć na celu uświadamianie społeczeństwa i wzbogacanie wiedzy w zakresie:

- Zachowań pogarszających jakość powietrza (np. szkodliwości spalania odpadów w paleniskach domowych; spalania węgla w kotłach bezklasowych);
- Skutków zdrowotnych i finansowych złej jakości powietrza;
- Działań, które można i należy podejmować, aby lokalnie poprawić jakość powietrza, w tym korzyści jakie niesie dla środowiska:
 - podłączenie do scentralizowanych źródeł ciepła,
 - termomodernizacja budynków,
 - nowoczesne niskoemisyjne źródła ciepła,
 - korzystanie ze zbiorowych systemów komunikacji lub alternatywnych systemów transportu (rower, poruszanie się pieszo),
 - zielen w miastach;
- Kształtowania właściwych zachowań społecznych poprzez propagowanie konieczności oszczędzania energii cieplnej i elektrycznej;
- Informowanie mieszkańców o możliwości uzyskania dopłat i skorzystania z finansowych programów gminnych, wojewódzkich, ogólnokrajowych.

Nie ma możliwości wyznaczenia wymiernego wskaźnika efektu ekologicznego działania polegającego na edukacji ekologicznej. Jednak wyłącznie świadome skutków (pozytywnych i negatywnych) swoich działań społeczeństwo podejmuje starania w celu wyeliminowania własnych działań przynoszących negatywne skutki dla środowiska i zmiany swoich przyzwyczajają i zachowań na takie, które nie szkodzą środowisku lub pomagają w poprawie jego stanu. Bez edukacji ekologicznej żadne programy finansowe, czy programy ochrony powietrza nie przyniosą oczekiwanych rezultatów.

Koszt przeprowadzenia jednej akcji edukacyjnej szacuje się średnio na 25 000 zł, a uczestnictwa w akcji ogólnopolskiej ok. 5 000 zł. Akcje powinny obejmować jak największą ilość osób w mieście.

W ramach tego działania przewidziano w latach 2021-2026:

Tabela 1-36 Liczba akcji edukacyjnych przewidziana do realizacji w latach 2021-2026

Odpowiedzialny za realizację	Działanie	Ilość w roku	
Organ wykonawczy województwa	Działanie informacyjne dla obszaru całego województwa nt. uchwał antysmogowych, programów ochrony powietrza oraz dot. czystości powietrza*	2021	Co najmniej 1
		2022	Co najmniej 1
		2023	Co najmniej 1
		2024	Co najmniej 1
		2025	Co najmniej 1
		2026	Co najmniej 1
Organ wykonawczy gminy	Udział w ogólnopolskich akcjach edukacyjnych	2021 - 2025	co najmniej 1 na rok
	Przeprowadzenie akcji edukacyjnej dot. czystości powietrza	2021-2025	co najmniej 1 na rok
	Przeprowadzenie akcji edukacyjnej dot. czystości powietrza	2020 i 2026	1 w roku 2020 lub 2026

²² Red. M.K. Terlecka, Edukacja ekologiczna Wybrane problemy, Armagraf, Krosno 2014; dostęp w Internecie: https://depot.ceon.pl/bitstream/handle/123456789/6216/Edukacja_ekologiczna.pdf?sequence=1&isAllowed=y

*działanie może być wykonywane jako jedno dla wszystkich stref w województwie, koszt działania oszacowano łącznie dla całego województwa w Programie ochrony powietrza dla strefy wielkopolskiej.

10. Zapisy w planach zagospodarowania przestrzennego (kod działania WpPozPZP)

Za realizację działania odpowiedzialny jest organ uchwałodawczy gminy.

Działanie polega na umieszczaniu odpowiednich zapisów, umożliwiających ograniczenie emisji pyłu zawieszzonego PM10 i PM2,5 oraz B(a)P, w miejscowych planach zagospodarowania przestrzennego w zakresie:

- układu zabudowy zapewniającego przewietrzanie miasta;
- wprowadzania zieleni izolacyjnej, w tym zieleni wzdłuż ciągów komunikacyjnych o dużym natężeniu ruchu;
- zachowania ciągłości korytarzy ekologicznych;
- kształtowania zabudowy w sposób umożliwiający swobodny przepływ mas powietrza;
- stosowania odpowiednich wskaźników powierzchni biologicznie czynnej towarzyszącej zabudowie;
- tworzenia publicznych terenów zieleni urządzonej, w tym parków, skwerów;
- uwzględniania rozbudowy i kształtowania sieci ulic obwodowych powodujących eliminację lub ograniczenie ruchu tranzytowego, oraz umożliwiających uspokojenie ruchu w obszarach wewnątrz dzielnicowych, tworzenia stref ruchu pieszego i uspokojonego w szczególności na obszarze śródmieścia;
- wdrażania rozwiązań systemowych dedykowanych rozwojowi ruchu rowerowego i pieszego.

Uchwalenie planów zagospodarowania przestrzennego na obszarach przekroczeń wskazanych w Programie Ochrony Powietrza (jeżeli nie ma obowiązujących) oraz zawarcie w nich zapisów dotyczących zakazu likwidacji sieci ciepłowniczej i przyłączy oraz zmiany ogrzewania zbiorowego (z sieci ciepłowniczej) na indywidualne - w miarę możliwości.

1.10.2 Harmonogram realizacji działań naprawczych.

Tabela 1-37 Działanie WpPozZOA - ograniczenie emisji z ogrzewania indywidualnego w zasobie mieszkaniowym Miasta Poznania

L.p.	Kod działania naprawczego	WpPozZOA
1.	Typ działania naprawczego	II typ działań - powyżej jednego roku, średnioterminowe - na okres 2-4 lata
2.	Planowane daty rozpoczęcia realizacji działania naprawczego	(rok-miesiąc-dzień) I etap – od dnia wejścia w życie uchwały II etap - 2021-01-01 III etap – 2022-01-01 IV etap – 2023-01-01 V etap – 2024-01-01 VI etap – 2025-01-01
3.	Planowane daty zakończenia realizacji działania naprawczego	(rok-miesiąc-dzień) I etap – 2020-12-31 II etap – 2021-12-31 III etap - 2022-12-31 IV etap - 2023-12-31 V etap - 2024-12-31 VI etap – 2025-12-31
4.	Planowany termin osiągnięcia efektu realizacji działania naprawczego	(rok-miesiąc-dzień) I etap – 2020-12-31 II etap – 2021-12-31 III etap - 2022-12-31 IV etap - 2023-12-31 V etap - 2024-12-31

		VI etap – 2025-12-31
5.	Obszar działania	Strefa aglomeracja poznańska
6.	Sektor będący przyczyną przekroczeń poziomów dopuszczalnych lub docelowych substancji w powietrzu oraz pułapu stężenia ekspozycji	D: źródła związane z handlem i mieszkalnictwem
7.	Kategoria działań	Działanie zintegrowane z programem ochrony powietrza
8.	Szacowane koszty realizacji działania naprawczego	Łącznie: 55 395 000 zł, w tym: I etap – 1 980 000 zł II etap - 16 050 000 zł III etap - 16 050 000 zł IV etap – 15 900 000 zł V etap – 2 715 000 zł VI etap – 2 700 000 zł
9.	Wskazanie proponowanych źródeł finansowania działania naprawczego	Regionalny Program Operacyjny Województwa Wielkopolskiego; Program „Czyste Powietrze”, Program „Ciepłownictwo powiatowe”, Program „Mój Prąd”, Program STOP SMOG; program lokalny (gminny) wspierający zmianę sposobu ogrzewania
10.	Wskaźniki monitorowania postępu dla działania naprawczego	Liczba nieefektywnych źródeł ciepła [sztuki], wraz z podaniem zmiany sposobu ogrzewania na: przyłącze do sieci ciepłowniczej, przyłącze do sieci gazowej, odnawialne źródła energii, ogrzewanie elektryczne, ogrzewanie olejowe; Powierzchnia lokali, w których przeprowadzono działanie [m ²]
11.	Planowany do osiągnięcia efekt ekologiczny działania naprawczego	Redukcja wielkości emisji: Pył zawieszony PM10 – łącznie po zrealizowaniu Programu – 71,03 Mg, w tym: w 2020 r.- 2,66 Mg/rok w 2021 r.- 21,59 Mg/rok w 2022 r.- 21,59 Mg/rok w 2023 r.- 21,39 Mg/rok w 2024 r.- 1,90 Mg/rok w 2025 r.- 1,90 Mg/rok Benzo(a)piren – łącznie po zrealizowaniu Programu 40,87 kg, w tym: w 2020 r.- 1,49 kg/rok w 2021 r.- 12,14 kg/rok w 2022 r.- 12,14 kg/rok w 2023 r.- 12,03 kg/rok w 2024 r.- 1,53 kg/rok w 2025 r.- 1,53 kg/rok
12.	Podmioty/organy odpowiedzialne za realizację działania naprawczego	Organ wykonawczy gminy

Tabela 1-38 Działanie WpPozDOT - zachęty finansowe na modernizację budynków mieszkalnych oraz na wymianę kotłów, pieców i palenisk

L.p.	Kod działania naprawczego	WpPozDOT
1.	Typ działania naprawczego	III typ działań - powyżej jednego roku, długoterminowe - na okres nie dłuższy niż 6 lat
2.	Planowane daty rozpoczęcia realizacji działania naprawczego	(rok-miesiąc-dzień) I etap – 2021-01-01 II etap – 2022-01-01 III etap – 2023-01-01 IV etap – 2024-01-01

		V etap – 2025-01-01 VI etap – 2026-01-01
3.	Planowane daty zakończenia realizacji działania naprawczego	(rok-miesiąc-dzień) I etap – 2021-12-31 II etap - 2022-12-31 III etap - 2023-12-31 IV etap - 2024-12-31 V etap - 2025-12-31 VI etap - 2026-09-30
4.	Planowany termin osiągnięcia efektu realizacji działania naprawczego	(rok-miesiąc-dzień) I etap – 2021-12-31 II etap - 2022-12-31 III etap - 2023-12-31 IV etap - 2024-12-31 V etap - 2025-12-31 VI etap - 2026-09-30
5.	Obszar działania	Strefa aglomeracja poznańska
6.	Sektor będący przyczyną przekroczeń poziomów dopuszczalnych lub docelowych substancji w powietrzu oraz pułapu stężenia ekspozycji	D: źródła związane z handlem i mieszkalnictwem
7.	Kategoria działań	Działanie zintegrowane z programem ochrony powietrza
8.	Szacowane koszty realizacji działania naprawczego	Łącznie: 255 210 000 zł, w tym: I etap – 77 520 000 zł II etap – 77 520 000 zł III etap – 77 535 000 zł IV etap – 7 545 000 zł V etap – 7 545 000 zł VI etap – 7 545 000 zł
9.	Wskazanie proponowanych źródeł finansowania działania naprawczego	Regionalny Program Operacyjny Województwa Wielkopolskiego; Program „Czyste Powietrze”, Program „Ciepłownictwo powiatowe”, Program STOP SMOG; własne samorządu gminy
10.	Wskaźniki monitorowania postępu dla działania naprawczego	Wysokość udzielonych dotacji [zł] Liczba nieefektywnych źródeł ciepła [sztuki], wraz z podaniem zmiany sposobu ogrzewania na: przyłącze do sieci ciepłowniczej, przyłącze do sieci gazowej, odnawialne źródła energii, ogrzewanie elektryczne, ogrzewanie olejowe
11.	Planowany do osiągnięcia efekt ekologiczny działania naprawczego	Redukcja wielkości emisji: Pył zawieszony PM10 – łącznie po zrealizowaniu Programu – 748,88 Mg, w tym: w 2021 r.- 223,76 Mg/rok w 2022 r.- 223,76 Mg/rok w 2023 r.- 223,84 Mg/rok w 2024 r.- 25,84 Mg/rok w 2025 r.- 25,84 Mg/rok w 2026 r.- 25,84 Mg/rok Benzo(a)piren – łącznie po zrealizowaniu Programu 410,67 kg, w tym: w 2021 r.- 125,91 kg/rok w 2022 r.- 125,91 kg/rok w 2023 r.- 125,91 kg/rok w 2024 r.- 10,98 kg/rok w 2025 r.- 10,98 kg/rok w 2026 r.- 10,98 kg/rok

		Osiągnięcie planowanego efektu ekologicznego zależy od możliwości finansowych gminy (wielkości udzielanych dotacji) oraz od zainteresowania mieszkańców gminy
12.	Podmioty/organy odpowiedzialne za realizację działania naprawczego	Organ wykonawczy gminy

Tabela 1-39 Działanie WpPozIZE - ujednolicenie i aktualizacja bazy danych o źródłach ciepła na terenie miasta

L.p.	Kod działania naprawczego	WpPozIZE
1.	Typ działania naprawczego	III typ działań - powyżej jednego roku, długoterminowe - na okres nie dłuższy niż 6 lat
2.	Planowane daty rozpoczęcia realizacji działania naprawczego	(rok-miesiąc-dzień) I etap – od dnia wejścia w życie uchwały II etap – 2021-01-01 III etap – 2022-01-01 IV etap – 2023-01-01 V etap – 2024-01-01 VI etap – 2025-01-01 VII etap – 2026-01-01
3.	Planowane daty zakończenia realizacji działania naprawczego	(rok-miesiąc-dzień) I etap – 2020-12-31 II etap – 2021-12-31 III etap - 2022-12-31 IV etap - 2023-12-31 V etap - 2024-12-31 VI etap - 2025-12-31 VII etap - 2026-09-30
4.	Planowany termin osiągnięcia efektu realizacji działania naprawczego	(rok-miesiąc-dzień) I etap – 2020-12-31 II etap – 2021-12-31 III etap - 2022-12-31 IV etap - 2023-12-31 V etap - 2024-12-31 VI etap - 2025-12-31 VII etap - 2026-09-30
5.	Obszar działania	Strefa aglomeracja poznańska
6.	Sektor będący przyczyną przekroczeń poziomów dopuszczalnych lub docelowych substancji w powietrzu oraz pułapu stężenia ekspozycji	D: źródła związane z handlem i mieszkalnictwem
7.	Kategoria działań	Działanie zintegrowane z programem ochrony powietrza
8.	Szacowane koszty realizacji działania naprawczego	Łącznie: 285 000 zł, w tym: I etap – 10 000 zł II etap - 50 000 zł III etap - 50 000 zł IV etap – 50 000 zł V etap – 50 000 zł VI etap – 50 000 zł VII etap – 25 000 zł
9.	Wskazanie proponowanych źródeł finansowania działania naprawczego	Budżet gminy, WFOŚiGW
10.	Wskaźniki monitorowania postępu	% zinventaryzowanych budynków z ogrzewaniem indywidualnym Dokument [szt.] zawierający wyniki inwentaryzacji

	dla działania naprawczego	
11.	Planowany do osiągnięcia efekt ekologiczny działania naprawczego	Brak możliwości oszacowania – działanie wspomagające realizację działania WpPozZOA oraz wdrażanie nakazów i zakazów z uchwały antysmogowej
12.	Podmioty/organy odpowiedzialne za realizację działania naprawczego	Organ wykonawczy gminy

Tabela 1-40 WpPozKUA - kontrola realizacji uchwały ograniczającej stosowanie paliw stałych

L.p.	Kod działania naprawczego	WpPozKUA
1.	Typ działania naprawczego	III typ działań - powyżej jednego roku, długoterminowe - na okres nie dłuższy niż 6 lat
2.	Planowane daty rozpoczęcia realizacji działania naprawczego	(rok-miesiąc-dzień) I etap – od dnia wejścia w życie uchwały II etap – 2021-01-01 III etap – 2022-01-01 IV etap – 2023-01-01 V etap – 2024-01-01 VI etap – 2025-01-01 VII etap – 2026-01-01
3.	Planowane daty zakończenia realizacji działania naprawczego	(rok-miesiąc-dzień) I etap – 2020-12-31 II etap – 2021-12-31 III etap - 2022-12-31 IV etap - 2023-12-31 V etap - 2024-12-31 VI etap - 2025-12-31 VII etap - 2026-09-30
4.	Planowany termin osiągnięcia efektu realizacji działania naprawczego	(rok-miesiąc-dzień) I etap – 2020-12-31 II etap – 2021-12-31 III etap - 2022-12-31 IV etap - 2023-12-31 V etap - 2024-12-31 VI etap - 2025-12-31 VII etap - 2026-09-30
5.	Obszar działania	Strefa aglomeracja poznańska
6.	Sektor będący przyczyną przekroczeń poziomów dopuszczalnych lub docelowych substancji w powietrzu oraz pułapu stężenia ekspozycji	D: źródła związane z handlem i mieszkalnictwem
7.	Kategoria działań	Działanie zintegrowane z programem ochrony powietrza
8.	Szacowane koszty realizacji działania naprawczego	Łącznie: 1 500 000 zł, w tym: I etap – 125 000 zł II etap - 250 000 zł III etap - 250 000 zł IV etap – 250 000 zł V etap – 250 000 zł VI etap – 250 000 zł VII etap – 125 000 zł
9.	Wskazanie proponowanych źródeł finansowania działania naprawczego	Budżet gminy, budżet Inspekcji Ochrony Środowiska

10.	Wskaźniki monitorowania postępu dla działania naprawczego	Liczba wykonanych kontroli Liczba pouczeń Liczba mandatów
11.	Planowany do osiągnięcia efekt ekologiczny działania naprawczego	Brak możliwości oszacowania – działanie wspomagające wdrażanie zakazów i nakazów z uchwały antysmogowej
12.	Podmioty/organy odpowiedzialne za realizację działania naprawczego	przypadku osób fizycznych - straż miejska, w przypadku podmiotów korzystających ze środowiska – Wojewódzki Inspektor Ochrony Środowiska

Tabela 1-41 Działanie WpPozTMB - termomodernizacja budynków mieszkalnych i użyteczności publicznej

L.p.	Kod działania naprawczego	WpPozTMB
1.	Typ działania naprawczego	III typ działań - powyżej jednego roku, długoterminowe - na okres nie dłuższy niż 6 lat
2.	Planowane daty rozpoczęcia realizacji działania naprawczego	(rok-miesiąc-dzień) I etap – 2021-01-01 II etap – 2022-01-01 III etap – 2023-01-01 IV etap – 2024-01-01 V etap – 2025-01-01 VI etap – 2026-01-01
3.	Planowane daty zakończenia realizacji działania naprawczego	(rok-miesiąc-dzień) I etap – 2021-12-31 II etap - 2022-12-31 III etap - 2023-12-31 IV etap - 2024-12-31 V etap - 2025-12-31 VI etap - 2026-09-30
4.	Planowany termin osiągnięcia efektu realizacji działania naprawczego	(rok-miesiąc-dzień) I etap – 2021-12-31 II etap - 2022-12-31 III etap - 2023-12-31 IV etap - 2024-12-31 V etap - 2025-12-31 VI etap - 2026-09-30
5.	Obszar działania	Strefa aglomeracja poznańska
6.	Sektor będący przyczyną przekroczeń poziomów dopuszczalnych lub docelowych substancji w powietrzu oraz pułapu stężenia ekspozycji	D: źródła związane z handlem i mieszkalnictwem;
7.	Kategoria działań	Działanie zintegrowane z programem ochrony powietrza
8.	Szacowane koszty realizacji działania naprawczego	OŁącznie: 1 355 489 000,00 zł, w tym: I etap – 248 506 000,00 zł II etap - 248 506 000,00 zł III etap - 248 506 000,00 zł IV etap – 248 506 000,00 zł V etap – 248 506 000,00 zł VI etap – 248 506 000,00 zł
9.	Wskazanie proponowanych źródeł finansowania działania naprawczego	Budżet gminy, środki własne osób fizycznych i prawnych, Regionalny Program Operacyjny Województwa Wielkopolskiego; Program „Czyste Powietrze”, Program „Ciepłownictwo powiatowe”, Program STOP SMOG
10.	Wskaźniki monitorowania postępu	Liczba budynków (w podziale na jednorodzinne i wielorodzinne i użyteczności publicznej) poddanych termomodernizacji Powierzchnia użytkowa [m ²] budynków poddanych termomodernizacji

	dla działania naprawczego	
11.	Planowany do osiągnięcia efekt ekologiczny działania naprawczego	Redukcja wielkości emisji: Pył zawieszony PM10 – łącznie po zrealizowaniu Programu – 371,4 Mg, w tym: w 2021 r.- 68,1 Mg/rok w 2022 r.- 68,1 Mg/rok w 2023 r.- 68,1 Mg/rok w 2024 r.- 68,1 Mg/rok w 2025 r.- 68,1 Mg/rok w 2026 r.- 30,9 Mg/rok Benzo(a)piren – łącznie po zrealizowaniu Programu – 184,5 kg, w tym: w 2021 r.- 33,8 kg/rok w 2022 r.- 33,8 kg/rok w 2023 r.- 33,8 kg/rok w 2024 r.- 33,8 kg/rok w 2025 r.- 33,8 kg/rok w 2026 r.- 15,4 kg/rok
12.	Podmioty/organy odpowiedzialne za realizację działania naprawczego	osoby fizyczne, podmioty, użytkownicy, administratorzy lub właściciele obiektów, organy wykonawczy gminy odnośnie majątku gminy, organ wykonawczy województwa odnośnie majątku województwa

Tabela 1-42 Działanie WpPozMMU - obniżenie emisji komunikacyjnej poprzez regularne utrzymywanie czystości ulic oraz zakaz używania spalinowych i elektrycznych dmuchaw do liści

L.p.	Kod działania naprawczego	WpPozMMU
1.	Typ działania naprawczego	III typ działań - powyżej jednego roku, długoterminowe - na okres nie dłuższy niż 6 lat
2.	Planowane daty rozpoczęcia realizacji działania naprawczego	(rok-miesiąc-dzień) I etap – od dnia wejścia w życie uchwały II etap – 2021-01-01 III etap – 2022-01-01 IV etap – 2023-01-01 V etap – 2024-01-01 VI etap – 2025-01-01 VII etap – 2026-01-01
3.	Planowane daty zakończenia realizacji działania naprawczego	(rok-miesiąc-dzień) I etap – 2020-12-31 II etap – 2021-12-31 III etap - 2022-12-31 IV etap - 2023-12-31 V etap - 2024-12-31 VI etap - 2025-12-31 VII etap - 2026-09-30
4.	Planowany termin osiągnięcia efektu realizacji działania naprawczego	(rok-miesiąc-dzień) I etap – 2020-12-31 II etap – 2021-12-31 III etap - 2022-12-31 IV etap - 2023-12-31 V etap - 2024-12-31 VI etap - 2025-12-31 VII etap - 2026-09-30
5.	Obszar działania	Strefa aglomeracja poznańska
6.	Sektor będący przyczyną przekroczeń poziomów dopuszczalnych lub docelowych substancji w powietrzu oraz pułapu stężenia ekspozycji	A: transport
7.	Kategoria działań	Działanie zintegrowane z programem ochrony powietrza

8.	Szacowane koszty realizacji działania naprawczego	Brak możliwości oszacowania koszt zależny od długości dróg w strefie oraz częstotliwości czyszczenia na mokro
9.	Wskazanie proponowanych źródeł finansowania działania naprawczego	Budżet gminy, budżety zarządców dróg
10.	Wskaźniki monitorowania postępu dla działania naprawczego	Długość dróg, na których prowadzono działanie [km] Częstotliwość czyszczenia na mokro dróg [szt./rok]
11.	Planowany do osiągnięcia efekt ekologiczny działania naprawczego	Ze względu na resuspensję pyłu działanie ma czasowy efekt ekologiczny. Efekt ekologiczny utrzymuje się od kilku do kilkunastu dni, w zależności od warunków pogodowych (opad – powodujący wymywanie), temperatury ujemne powodujące konieczność zastosowania materiałów do zimowego utrzymania dróg, temperatury poniżej +5°C uniemożliwiające czyszczenie ulic na mokro (ryzyko większego spadku temperatury i wystąpienia śliskości drogowej”, wysokie temperatury dodatkowo powodujące wysychanie gruntów i unoszenie pyłu z gruntu na drogi, itp.)
12.	Podmioty/organy odpowiedzialne za realizację działania naprawczego	Organ wykonawczy gminy, zarządcy dróg – w zakresie czyszczenia ulic i zakazu używania dmuchaw do liści. Podmioty korzystające ze środowiska oraz osoby fizyczne niebędące podmiotami korzystającym ze środowiska – w zakresie zakazu używania dmuchaw do liści

Tabela 1-43 Działanie WpPozSOR - obniżenie emisji komunikacyjnej – utworzenie strefy ograniczonego ruchu

L.p.	Kod działania naprawczego	WpPozSOR
1.	Typ działania naprawczego	II typ działań - powyżej jednego roku, średnioterminowe- na okres nie dłuższy niż 4 lata
2.	Planowane daty rozpoczęcia realizacji działania naprawczego	(rok-miesiąc-dzień) I etap – od dnia wejścia w życie uchwały II etap – 2021-01-01 III etap – 2022-01-01 IV etap – 2023-01-01
3.	Planowane daty zakończenia realizacji działania naprawczego	(rok-miesiąc-dzień) I etap – 2020-12-31 II etap – 2021-12-31 III etap - 2022-12-31 IV etap - 2023-12-31
4.	Planowany termin osiągnięcia efektu realizacji działania naprawczego	(rok-miesiąc-dzień) I etap – 2020-12-31 II etap – 2021-12-31 III etap - 2022-12-31 IV etap - 2023-12-31
5.	Obszar działania	Strefa aglomeracja poznańska
6.	Sektor będący przyczyną przekroczeń poziomów dopuszczalnych lub docelowych substancji w powietrzu oraz pułapu stężenia ekspozycji	A: transport
7.	Kategoria działań	Działanie zintegrowane z programem ochrony powietrza
8.	Szacowane koszty realizacji działania naprawczego	Brak możliwości oszacowania koszt zależny od zakresu koniecznych do wykonania prac
9.	Wskazanie proponowanych źródeł finansowania działania naprawczego	Budżet gminy, budżet zarządu dróg

10.	Wskaźniki monitorowania postępu dla działania naprawczego	% powierzchni Starego Miasta objęty strefą
11.	Planowany do osiągnięcia efekt ekologiczny działania naprawczego	Brak możliwości oszacowania – efekt ekologiczny będzie zależny od spadku natężenia ruchu w strefie
12.	Podmioty/organy odpowiedzialne za realizację działania naprawczego	Samorząd gminny, zarządca dróg

Tabela 1-44 Działanie WpPozZUZ – ochrona i zwiększanie udziału zieleni w przestrzeni miasta

L.p.	Kod działania naprawczego	WpPozZUZ
1.	Typ działania naprawczego	III typ działań - powyżej jednego roku, długoterminowe - na okres nie dłuższy niż 6 lat
2.	Planowane daty rozpoczęcia realizacji działania naprawczego	(rok-miesiąc-dzień) I etap – 2021-01-01 II etap – 2022-01-01 III etap – 2023-01-01 IV etap – 2024-01-01 V etap – 2025-01-01 VI etap – 2026-01-01
3.	Planowane daty zakończenia realizacji działania naprawczego	(rok-miesiąc-dzień) I etap – 2021-12-31 II etap - 2022-12-31 III etap - 2023-12-31 IV etap - 2024-12-31 V etap - 2025-12-31 VI etap - 2026-09-30
4.	Planowany termin osiągnięcia efektu realizacji działania naprawczego	(rok-miesiąc-dzień) I etap – 2021-12-31 II etap - 2022-12-31 III etap - 2023-12-31 IV etap - 2024-12-31 V etap - 2025-12-31 VI etap - 2026-09-30
5.	Obszar działania	Strefa aglomeracja poznańska
6.	Sektor będący przyczyną przekroczeń poziomów dopuszczalnych lub docelowych substancji w powietrzu oraz pułapu stężenia ekspozycji	D: źródła związane z handlem i mieszkalnictwem; A: transport
7.	Kategoria działań	Działanie zintegrowane z programem ochrony powietrza
8.	Szacowane koszty realizacji działania naprawczego	Łącznie: 15 104 250,00 zł, w tym: I etap – 2 517 375,00 zł II etap - 2 517 375,00 zł III etap - 2 517 375,00 zł IV etap – 2 517 375,00 zł V etap – 2 517 375,00 zł VI etap – 2 517 375,00 zł
9.	Wskazanie proponowanych źródeł finansowania działania naprawczego	Budżet gminy, Program NFOŚiGW „Adaptacja do zmian klimatu oraz ograniczanie skutków zagrożeń środowiska”
10.	Wskaźniki monitorowania postępu	Powierzchnia [m ²] nasadzonej zieleni Udział % zieleni w ogólnej powierzchni gminy (współczynnik terenów zielonych)

	dla działania naprawczego	
11.	Planowany do osiągnięcia efekt ekologiczny działania naprawczego	Redukcja wielkości emisji: Pył zawieszony PM10 – łącznie po zrealizowaniu Programu – 157,15 Mg, w tym: w 2021 r.- 26,19 Mg/rok w 2022 r.- 26,19 Mg/rok w 2023 r.- 26,19 Mg/rok w 2024 r.- 26,19 Mg/rok w 2025 r.- 26,19 Mg/rok w 2026 r.- 26,19 Mg/rok
12.	Podmioty/organy odpowiedzialne za realizację działania naprawczego	Organ wykonawczy gminy

Tabela 1-45 Działanie WpPozEEK - edukacja ekologiczna

L.p.	Kod działania naprawczego	WpPozEEK
1.	Typ działania naprawczego	III typ działań – powyżej jednego roku, długoterminowe - na okres nie dłuższy niż 6 lat
2.	Planowane daty rozpoczęcia realizacji działania naprawczego	(rok-miesiąc-dzień) I etap – od dnia wejścia w życie uchwały II etap – 2021-01-01 III etap – 2022-01-01 IV etap – 2023-01-01 V etap – 2024-01-01 VI etap – 2025-01-01
3.	Planowane daty zakończenia realizacji działania naprawczego	(rok-miesiąc-dzień) I etap – 2020-12-31 II etap - 2021-12-31 III etap - 2022-12-31 IV etap - 2023-12-31 V etap - 2024-12-31 VI etap - 2026-09-30
4.	Planowany termin osiągnięcia efektu realizacji działania naprawczego	(rok-miesiąc-dzień) I etap – 2020-12-31 II etap - 2021-12-31 III etap - 2022-12-31 IV etap - 2023-12-31 V etap - 2024-12-31 VI etap - 2026-09-30
5.	Obszar działania	Strefa aglomeracja poznańska
6.	Sektor będący przyczyną przekroczeń poziomów dopuszczalnych lub docelowych substancji w powietrzu oraz pułapu stężenia ekspozycji	D: źródła związane z handlem i mieszkalnictwem
7.	Kategoria działań	Działanie zintegrowane z programem ochrony powietrza
8.	Szacowane koszty realizacji działania naprawczego	Łącznie: 154 000 zł, w tym: I etap – 15 000 zł II etap – 31 000 zł III etap – 31 000 zł IV etap – 31 000 zł V etap – 31 000 zł VI etap – 15 000 zł
9.	Wskazanie proponowanych źródeł	Budżet gminy, WFOŚiGW

	finansowania działania naprawczego	
10.	Wskaźniki monitorowania postępu dla działania naprawczego	Liczba przeprowadzonych akcji edukacyjnych
11.	Planowany do osiągnięcia efekt ekologiczny działania naprawczego	Brak możliwości oszacowania – działanie wspomagające realizację działania WpPozZOA oraz wdrażanie nakazów i zakazów z uchwały antysmogowej
12.	Podmioty/organy odpowiedzialne za realizację działania naprawczego	Organ wykonawczy gminy

Tabela 1-46 Działanie WpPozPZP – zapisy w planach zagospodarowania przestrzennego

L.p.	Kod działania naprawczego	WpPozPZP
1.	Typ działania naprawczego	III typ działań – powyżej jednego roku, długoterminowe - na okres nie dłuższy niż 6 lat
2.	Planowane daty rozpoczęcia realizacji działania naprawczego	(rok-miesiąc-dzień) I etap – od dnia wejścia w życie uchwały II etap – 2021-01-01 III etap – 2022-01-01 IV etap – 2023-01-01 V etap – 2024-01-01 VI etap – 2025-01-01
3.	Planowane daty zakończenia realizacji działania naprawczego	(rok-miesiąc-dzień) I etap – 2020-12-31 II etap - 2021-12-31 III etap - 2022-12-31 IV etap - 2023-12-31 V etap - 2024-12-31 VI etap - 2026-09-30
4.	Planowany termin osiągnięcia efektu realizacji działania naprawczego	(rok-miesiąc-dzień) I etap – 2020-12-31 II etap - 2021-12-31 III etap - 2022-12-31 IV etap - 2023-12-31 V etap - 2024-12-31 VI etap - 2026-09-30
5.	Obszar działania	Strefa aglomeracja poznańska
6.	Sektor będący przyczyną przekroczeń poziomów dopuszczalnych lub docelowych substancji w powietrzu oraz pułapu stężenia ekspozycji	A: transport; D: źródła związane z handlem i mieszkalnictwem
7.	Kategoria działań	Działanie zintegrowane z programem ochrony powietrza
8.	Szacowane koszty realizacji działania naprawczego	W ramach uchwalania mpzp
9.	Wskazanie proponowanych źródeł finansowania działania naprawczego	Budżet gminy
10.	Wskaźniki monitorowania postępu dla działania naprawczego	Liczba uchwalonych mpzp z odpowiednimi zapisami

11.	Planowany do osiągnięcia efekt ekologiczny działania naprawczego	Brak możliwości oszacowania – działanie wspomagające
12.	Podmioty/organy odpowiedzialne za realizację działania naprawczego	organ uchwałodawczy gminy

1.10.3 Kierunki działań

Poniżej wymieniono działania możliwe do podjęcia, szczególnie w obszarach przekroczeń substancji w powietrzu, ale także poza tymi obszarami, które będą skutkować redukcją poziomów substancji w powietrzu.

Działania kierunkowe są to wszelkie działania, będące przykładami dobrej praktyki w zagospodarowaniu przestrzennym, działalności gospodarczej oraz życiu codziennym społeczeństwa, które w miarę możliwości technicznych i ekonomicznych powinny być wdrażane do codziennej praktyki. Ich stosowanie spowoduje znaczne obniżenie emisji do powietrza pyłów zawieszonych i zanieczyszczeń niesionych w pyle, w tym benzo(a)pirenu. Obniżenie emisji zanieczyszczeń w sposób bezpośredni przekłada się na obniżenie stężeń tych zanieczyszczeń w powietrzu, a co za tym idzie na lepsze warunki życia mieszkańców województwa wielkopolskiego i strefy aglomeracji poznańskiej.

Są to działania ciągłe, które powinny być realizowane przez władze samorządowe, poszczególne zakłady przemysłowe i usługowe, spółdzielnie i wspólnoty mieszkaniowe zlokalizowane na terenie województwa oraz przez mieszkańców województwa i Poznania.

Istotnym elementem umożliwiającym realizację postanowień Programu ochrony powietrza jest przeniesienie poniższych działań kierunkowych do polityk strategicznych i planistycznych dokumentów na szczeblu województwa, powiatów i gmin, a także do decyzji administracyjnych podejmowanych przez właściwe organy. Pozwoli to na efektywne i sprawne współdziałanie odpowiedzialnych za jego realizację jednostek organizacyjnych oraz planowe i zachowawcze realizowanie przyszłych inwestycji.

1. W zakresie ograniczania emisji powierzchniowej (niskiej, rozproszonej emisji komunalno-bytowej i technologicznej) – przedsiębiorstwa, jednostki samorządu terytorialnego, mieszkańcy:
 - nie rekomenduje się zastosowania paliwa stałego w instalacjach przemysłowo-technologicznych innych niż energetyczne;
 - nawiązanie współpracy przez samorządy z dostawcami ciepła sieciowego, paliw gazowych,
 - rozbudowa centralnych systemów zaopatrywania w energię cieplną,
 - rozbudowa sieci gazowych,
 - zmiana (jeżeli jest stosowane) paliwa stałego na inne o mniejszej zawartości popiołu lub zastosowanie gazu, energii elektrycznej, względnie indywidualnych źródeł energii odnawialnej,
 - ograniczanie emisji z niskich rozproszonych źródeł technologicznych,
 - zmiana technologii i surowców stosowanych w rzemiośle, usługach i drobnej wytwórczości wpływająca na ograniczanie emisji pyłów zawieszonych, w tym zakaz spalania węgla brunatnego,
 - regularne czyszczenie kominów przy spalaniu paliw stałych.
2. W zakresie ograniczania emisji liniowej (komunikacyjnej) – jednostki samorządu terytorialnego, zarządcy dróg:
 - kontynuacja modernizacji lub wymiany taboru komunikacji miejskiej/gminnej, ze szczególnym uwzględnieniem korelacji ekonomiczno-ekologicznej, tzn. współmierność zaangażowanych środków finansowych do spodziewanych efektów ekologicznych,
 - dążenie do wprowadzenia nowych niskoemisyjnych paliw i technologii, szczególnie w systemie transportu publicznego i służb miejskich/gminnych,
 - wspieranie działań na rzecz rozwoju elektromobilności m. in. poprzez dążenie do budowy stacji do ładowania pojazdów elektrycznych i stacji tankowania gazu CNG,

- podejmowanie działań mających na celu wyznaczenie obszarów zamkniętych dla pojazdów spalinowych w miastach np. stref czystego transportu (po analizie zasadności oraz w oparciu o czytelne i logiczne przepisy),
 - wspieranie rozwoju systemów elektrycznych (zeroemisyjnych) lub niskoemisyjnych pojazdów współdzielonych,
 - podejmowanie działań mających na celu stosowanie zachęt do wymiany pojazdów na bardziej przyjazne środowisku (np. uprzywilejowane miejsca parkingowe),
 - kanalizowanie ruchu tranzytowego z ominięciem centralnych części miast i stref zamieszkania,
 - rozwój i zwiększanie efektywności systemu transportu publicznego,
 - polityka cenowa opłat za przejazdy i zsynchronizowanie rozkładów jazdy transportu zbiorowego zachęcające do korzystania z systemu transportu zbiorowego,
 - rozwój systemu tras rowerowych i infrastruktury rowerowej,
 - rozwój i modernizacja systemu płatnego parkowania w centrach miast,
 - priorytet dla ruchu pieszego, ruchu rowerowego i transportu zbiorowego w centrach miast,
 - tworzenie buspasów oraz wydzielanie przejazdów dla autobusów,
 - budowa systemu parkingów P&R oraz parkingów buforowych wraz z systemem informacji o zajętości miejsc postojowych,
 - szkolenia dla prowadzących pojazdy dot. takiego użytkowania pojazdów i sposobu jazdy, aby ograniczać emisję zanieczyszczeń.
3. W zakresie ograniczania emisji z istotnych źródeł punktowych – energetyczne spalanie paliw – przedsiębiorstwa energetyczne:
- ograniczenie emisji pyłu i benzo(a)pirenu w pyłe poprzez optymalne sterowanie procesem spalania i podnoszenie sprawności procesu produkcji energii,
 - zmiana paliwa na inne, o mniejszej zawartości zanieczyszczeń,
 - stosowanie wysokoefektywnych technik ochrony powietrza gwarantujących zmniejszenie emisji substancji do powietrza,
 - zmniejszenie strat przesyłu energii.
4. W zakresie ograniczania emisji z istotnych źródeł punktowych – źródła technologiczne – zakłady przemysłowe:
- nie rekomenduje się lokalizowania instalacji innych niż energetyczne (przemysłowo-technologiczne) stosujące paliwa stałe;
 - stosowanie wysokoefektywnych technik ochrony atmosfery gwarantujących zmniejszenie emisji substancji do powietrza,
 - optymalizacja procesów produkcji w celu ograniczenia emisji substancji do powietrza,
 - zmiana technologii produkcji prowadząca do zmniejszenia emisji pyłów, stopniowe wprowadzanie BAT,
5. W zakresie planowania działań i planowania przestrzennego – jednostki samorządu terytorialnego:
- opracowanie Gminnego Programu Niskoemisyjnego (GPN) zgodnie z ustawą z dnia 21 listopada 2008 r. *o wspieraniu termomodernizacji i remontów* (Dz.U. z 2020 r. poz. 22).
 - uwzględnianie w studiach uwarunkowań i kierunków zagospodarowania przestrzennego oraz w miejscowych planach zagospodarowania przestrzennego sposobów zabudowy i zagospodarowania terenu²³ umożliwiających ograniczenie emisji pyłów poprzez działania polegające na:
 - ustalaniu minimalnego współczynnika zieleni na poziomie przynajmniej 20% w obrębie zabudowy mieszkaniowej i usługowej,

²³ Według wstępnego projektu ustawy „Prawo o planowaniu i zagospodarowaniu przestrzennym”, odpowiednikami studiów uwarunkowań i kierunków zagospodarowania przestrzennego oraz miejscowych planów zagospodarowania przestrzennego mają stać się odpowiednio plany ogólne oraz plany zabudowy.

- wprowadzaniu zieleni ochronnej i urządzonej oraz niekubaturowe zagospodarowanie przestrzeni publicznych miast (place, skwery),
 - tworzenie tzw. zielonej infrastruktury,
 - tworzenie „zielonych” miejsc wypoczynku dla dzieci i osób starszych,
 - zachowaniu istniejących terenów zieleni i wolnych od zabudowy celem lepszego przewietrzania miast,
 - modernizowaniu układu komunikacyjnego celem przeniesienia ruchu poza ścisłe centra miast,
 - reorganizacji układu komunikacyjnego oraz wprowadzeniu stref ograniczających ruch samochodowy w ścisłych centrach miast,
 - zapewnieniu obsługi transportem zbiorowym na etapie tworzenia planów miejscowych i wydawania decyzji o warunkach zabudowy,
- w decyzjach środowiskowych dla budowy i przebudowy dróg:
- ochrona drzew towarzyszącym ciągom komunikacyjnym, jako zieleni najefektywniejszej w oczyszczaniu powietrza oraz poprawie mikroklimatu w mieście,
 - stosowania wzdłuż ciągów komunikacyjnych pasów zieleni o szerokości pozwalającej na wprowadzenie zieleni wysokiej dostosowanej do miejskich warunków siedliskowych oraz późniejszego dbania o ich dobry stan jakościowy poprzez prowadzenie pielęgnacji, stosowania ekranów akustycznych pochłaniających typu „zielona ściana” zamiast najczęściej stosowanych ekranów odbijających,
 - planowanie rozbudowy miast w sposób zapobiegający zbytniemu ich „rozlewaniu się”.
6. Uwzględnianie przez podmioty podlegające ustawie o zamówieniach publicznych:
- kryteriów efektywności energetycznej w definiowaniu wymagań dotyczących zakupów produktów (np. klasa efektywności energetycznej, niskie zużycie paliwa, itp.),
 - kryteriów efektywności energetycznej w ramach zakupów usług (np. stosowania zabezpieczeń przed pyleniem w czasie robót budowlanych, segregacji odpadów itp.).

1.10.3.1 Ocena zmian jakości paliw wykorzystywanych do celów wytwarzania energii elektrycznej i ciepła oraz do celów transportowych, dopuszczonych do użycia w strefie aglomeracja poznańska

Zmiany jakości paliw wykorzystywanych do celów wytwarzania energii elektrycznej i ciepła oraz do celów transportowych, dopuszczonych do użycia w strefie aglomeracja poznańska wynikają przede wszystkim ze zmian w prawie zarówno europejskim jak i krajowym.

Zgodnie z założeniami prognozy dla roku 2025, w sektorze energetycznym dla źródeł o mocy powyżej 50 MW, zakłada się zmianę struktury paliw w wyniku dostosowania obiektów do wymogów dyrektywy IED²⁴ oraz do wymogów konkluzji BAT.

Dla średnich źródeł spalania energetycznego (dalej: MCP) o mocy cieplnej 1–50 MW zakłada się zmianę struktury paliw w wyniku stosowania nowych krajowych standardów emisyjnych zgodnych z dyrektywą MCP²⁵. Dla tych źródeł, w szczególności starych kotłowni MCP, które nie spełniają standardów emisyjnych dyrektywy MPC zakłada się zmianę technologii z węglowej na gazową ze względu na to, iż modernizacja dotychczasowej technologii jest nieopłacalna.

W sektorach komunalno-bytowym i energetycznym funkcjonuje regulacja dotycząca wymagań jakościowych dla stosowanych paliw olejowych, tj. rozporządzenie Ministra Energii z dnia 1 grudnia 2016 r. w sprawie wymagań jakościowych dotyczących zawartości siarki dla olejów oraz rodzajów instalacji i warunków, w których będą stosowane ciężkie oleje opałowe (Dz.U. z 2016 r. poz. 2008).

Struktura udziału określonych rodzajów systemów grzewczych oraz paliw w realizacji zapotrzebowania na ciepło w sektorze komunalno-bytowym jest bardzo istotnym

²⁴Dyrektywa Parlamentu Europejskiego i Rady 2010/75/UE z dnia 24 listopada 2010 roku w sprawie emisji przemysłowych (Dz.U. L 334 z 17.12.2010, s. 17)

²⁵Dyrektywa Parlamentu Europejskiego i Rady (UE) 2015/2193 z dnia 25 listopada 2015 r. w sprawie ograniczenia emisji niektórych zanieczyszczeń do powietrza ze średnich obiektów energetycznego spalania (Dz. Urz. UE L 313 z 28.11.2015 s.1)

czynnikiem wpływającym na wielkość emisji i stężeń substancji. Struktura ta zależy od cen nośników ciepła, ich dostępności oraz w wyniku z prawa krajowego i lokalnego, w tym z realizacji uchwał antysmogowych obowiązujących na terenie województwa wielkopolskiego.

5 lipca 2018 r. została przyjęta ustawa o zmianie ustawy o systemie monitorowania i kontrolowania jakości paliw oraz ustawy o Krajowej Administracji Skarbowej (Dz.U. z 2018 r., poz. 1654). Aktami wykonawczymi tej ustawy są:

- Rozporządzenie Ministra Energii z dnia 27 września 2018 r. w sprawie wymagań jakościowych dla paliw stałych (Dz.U. z 2018 r. poz. 1890),
- Rozporządzenie Ministra Energii z dnia 27 września 2018 r. w sprawie wzoru świadectwa jakości paliw stałych (Dz.U. z 2018 r. poz. 1892),
- Rozporządzenie Ministra Energii z dnia 27 września 2018 r. w sprawie sposobu pobierania próbek paliw stałych (Dz.U. z 2018 r. poz. 1891),
- Rozporządzenie Ministra Energii z dnia 27 września 2018 r. w sprawie metod badania jakości paliw stałych (Dz.U. z 2018 r. poz. 1893 z późn. zm.).

Rozporządzenie w sprawie wymagań jakościowych dla paliw stałych, określa graniczne parametry dla tzw. paliw kwalifikowanych, określa graniczne parametry dla tych paliw.. Wprowadzenie granicznych wymagań jakościowych w znacznym stopniu uporządkuje rynek paliw poprzez konieczność posiadania certyfikatów dla sprzedawanego paliwa, a co za tym idzie umożliwiona będzie jego kontrola przez odpowiednie organy (Służbę celną oraz Inspekcję Handlową). Niespełnianie wymagań jakościowych określonych w rozporządzeniu będzie wywoływać skutki prawne, które określone zostały w ustawie z dnia 25 sierpnia 2006 r. o systemie monitorowania i kontrolowania jakości paliw (Dz.U. z 2019 poz. 660). Ograniczy to w znacznym stopniu import węgla kamiennego nie spełniającego norm.

Nowelizacją z dnia 5 lipca 2018 r. (Dz.U. z 2018 r., poz. 1654) ww. ustawy, w art.7 ust. 7a wprowadzono zakaz wprowadzania do obrotu następujących paliw stałych:

- mułów węglowych,
- flotokonzentratów,
- węgla brunatnego,
- dowolnej mieszaniny paliw, z dodatkiem lub bez dodatku innych substancji, zawierającej mniej niż 85% węgla kamiennego.

Zapis ten spowodował, iż najbardziej emisyjne paliwa są wyeliminowane z użytku w gospodarce komunalno-bytowej.

Ustawa o zmianie ustawy o systemie monitorowania i kontrolowania jakości paliw oraz ustawy o Krajowej Administracji Skarbowej określa m.in. zasady kontrolowania jakości paliw stałych wprowadzanych do obrotu, które przeznaczone są do użycia w gospodarstwach domowych i instalacjach spalania o nominalnej mocy cieplnej mniejszej niż 1 MW. Od 4 listopada 2018 roku nie można sprzedawać na rzecz gospodarstw domowych i instalacji o mocy poniżej 1 MW mułów węglowych, flotokonzentratów, paliw stałych niesortowanych oraz mieszanin paliw zawierających mniej niż 85% węgla kamiennego. W przypadku tych produktów sprzedaż jest nadal możliwa (po spełnieniu dodatkowych obowiązków formalnych) podmiotom zajmującym się dalszą ich odsprzedażą lub w celu użycia w instalacjach o mocy cieplnej od 1 MW.

Zgodnie z art. 6c pkt. 1 ww. ustawy, przedsiębiorca w momencie wprowadzania do obrotu paliwa stałego, wystawia dokument potwierdzający spełnienie przez paliwo stałe wymagań jakościowych zwane „świadectwem jakości”. Świadectwo to zgodne jest ze wzorem uregulowanym w rozporządzeniu Ministra Energii z dnia 27 września 2018 r. w sprawie wzoru świadectwa jakości paliw stałych. Na świadectwie jakości powinna być zawarta informacja, jakie są wymagania jakościowe dla danego rodzaju paliwa stałego i w jakim przedziale parametrów mieści się sprzedawany towar. Zgodnie z art. 35c ust. 5. ww. ustawy, podanie przez sprzedawcę informacji niezgodnych ze stanem faktycznym może skutkować nałożeniem kary w wysokości od 10 tys. do 25 tys. złotych, jeśli wartość sprzedanego paliwa nie przekracza 200 tys. zł (w przypadku, gdy wartość wprowadzanego do obrotu paliwa stałego przekracza 200 tys. zł kara wynosi od 25 000 zł od 100 tys. zł). Kopia świadectwa jakości, potwierdzona za zgodność z oryginałem przez Sprzedawcę, musi każdorazowo zostać przekazana nabywcy, natomiast oryginał sprzedawca musi przechowywać przez okres 2 lat. Zgodnie z art. 35 d ust. 1 pkt. 1 ww. ustawy, kontroli dokonuje Wojewódzki Inspektor Inspekcji Handlowej.

Podsumowując zmiana struktury paliw w sektorze komunalno-bytowym będzie rezultatem głównie realizacji prawa miejscowego: programów ochrony powietrza, uchwał antysmogowych, lokalnych planów gospodarki niskoemisyjnej oraz realizacji wymogów prawa krajowego. Przewiduje się, że w najbliższych latach nastąpi znaczna zmiana struktury paliw, tzn. następować będzie redukcja zużycia paliw stałych do celów grzewczych na korzyść różnych niskoemisyjnych paliw (gazu, prądu produkowanego z instalacji OZE, sieci ciepłowniczych oraz oleju opałowego). Zmiana zapotrzebowania na ciepło realizowanego obecnie za pomocą paliw stałych nastąpi głównie w kierunku paliw gazowych, w mniejszym stopniu w kierunku sieci ciepłowniczych oraz nieznacznie w kierunku oleju opałowego.

Z kolei zmiana struktury paliw głównie w ogrzewaniu indywidualnym powinna spowodować znaczne obniżenie emisji zanieczyszczeń z ogrzewania indywidualnego (szczególnie pyłów zawieszonych i benzo(a)pirenu), a co za tym idzie znaczne obniżenie stężeń tych zanieczyszczeń w powietrzu.

W sektorze transportowym obowiązują rozporządzenia regulujące jakość paliw stosowanych w silnikach:

- rozporządzenie Ministra Gospodarki z dnia 9 października 2015 r. w sprawie wymagań jakościowych dla paliw ciekłych (Dz.U. z 2015 poz. 1680),
- rozporządzenie Ministra Energii z dnia 25 maja 2016 r. w sprawie wymagań jakościowych dla biopaliw ciekłych (Dz.U. poz. 771).

W przypadku transportu, głównym czynnikiem wpływającym na wielkość emisji jest natężenie ruchu oraz wiek floty. Wzrost jakości paliw przyczynia się do zmniejszenia emisji z transportu samochodowego jednak prognozowane zmiany emisji (czyli ich wzrost) będą przede wszystkim efektem wzrostu natężenia ruchu. Ponadto będą zależne od zmiany wskaźników emisji wynikającej z przewidywanych zmian w strukturze floty pojazdów poruszających się po drogach (coraz większa liczba pojazdów spełniających wyższe normy Euro).

1.10.3.2 Ocena konieczności zastosowania najlepszych dostępnych technik

Obowiązujące przepisy dotyczące pozwoleń zintegrowanych i konkluzji BAT stanowią transpozycję dyrektywy 2010/75/UE z dnia 24 listopada 2010 r. w sprawie emisji przemysłowych (zintegrowane zapobieganie zanieczyszczeniom i ich kontrola) (Dz. U. UE L 334/17). Standard BAT (najlepsze dostępne techniki) służyć ma określaniu granicznych wielkości emisji dla większych zakładów przemysłowych w UE, dla instalacji wymagających pozwoleń zintegrowanych.

Zasady stosowania BAT oraz warunki konieczności ich stosowania zawarte są w ustawie Prawo ochrony środowiska (Dz.U. z 2019 r. poz. 1396 z późn. zm.) Minister właściwy ds. klimatu gromadzi informacje o najlepszych dostępnych technikach, konkluzjach BAT i dokumentach referencyjnych BAT oraz rozpowszechnia je na potrzeby organów właściwych do wydawania pozwoleń.

Zgodnie z art. 202:

- ust. 1 pkt. 1 dla instalacji wymagających uzyskania pozwolenia zintegrowanego ustala się dopuszczalną wielkość emisji gazów lub pyłów wprowadzanych do powietrza wymienionych w konkluzjach BAT, a jeżeli nie zostały opublikowane w Dzienniku Urzędowym Unii Europejskiej – w dokumentach referencyjnych BAT,
- ust. 2a pkt 1 – w pozwoleniu zintegrowanym nie ustala się dopuszczalnej wielkości emisji gazów i pyłów wprowadzanych do powietrza w sposób niezorganizowany lub za pośrednictwem grawitacyjnej instalacji między innymi jeśli nie został on określony w konkluzjach BAT.

Na poziomie programu ochrony powietrza obejmującego emisje z całej strefy, trudno jest oceniać konieczność zastosowania najlepszych dostępnych technik dla każdej instalacji. Jest to procedura wymagająca wielu analiz prowadzonych odrębnie dla każdego przedsiębiorstwa (instalacji) wymagającego pozwolenia zintegrowanego, prowadzona przez uprawnione do tego organy i niemożliwa do wykonania bądź oceny jej wpływu na jakość środowiska w Programie ochrony powietrza.

1.10.3.3 Ocena realizacji zobowiązań międzynarodowych w zakresie ograniczania emisji substancji do powietrza

Polityka Unii Europejskiej oraz Polski związana z poprawą jakości powietrza ukierunkowana jest na istotne redukcje emisji zanieczyszczeń zarówno gazowych jak i pyłowych. W tym celu uchwalony został szereg rozporządzeń oraz dyrektyw, które między innymi odnoszą się bezpośrednio do redukcji emisji dla konkretnych grup źródeł (w tym źródeł emitujących tlenki azotu oraz pyły).

Polska, tak jak pozostałe kraje Unii Europejskiej, musi wypełnić zobowiązania wynikające z dyrektywy Parlamentu Europejskiego i Rady 2016/2284 z dnia 14 grudnia 2016 r. w sprawie redukcji krajowych emisji niektórych rodzajów zanieczyszczeń atmosferycznych, zmiany dyrektywy 2003/35/WE oraz uchylecia dyrektywy 2001/81/WE (dyrektywa NEC).

Dyrektywa NEC ustanowiła zobowiązania państw członkowskich w zakresie redukcji emisji antropogenicznych zanieczyszczeń do atmosfery: dwutlenku siarki (SO₂), tlenków azotu (NO_x), niemetanowych lotnych związków organicznych (NMLZO), amoniaku (NH₃) i pyłu drobnego (PM_{2,5}), a także zawiera m.in. wymóg sporządzania, przyjmowania i wdrażania krajowych programów ograniczania zanieczyszczenia powietrza. Zobowiązania Polski w zakresie redukcji emisji odnoszą się do dwóch okresów, które obejmują lata: od 2020 do 2029 roku oraz od 2030 roku. Zobowiązania redukcyjne ustala się poprzez odniesienie do emisji w roku referencyjnym 2005. Zobowiązania te zostały określone odpowiednio dla obu wskazanych wyżej okresów dla SO₂ o 59% i 70%, dla NO_x o 30% i 39%, dla NMLZO o 25% i 26%, dla NH₃ o 1% i 17% oraz dla PM_{2,5} o 16% i 58%.

Redukcja emisji w odniesieniu do SO₂, NO_x, NH₃ oraz NMLZO objęta była uchyloną dyrektywą Parlamentu Europejskiego i Rady 2001/81/WE w sprawie krajowych poziomów emisji niektórych zanieczyszczeń powietrza atmosferycznego (dyrektywa 2001/81/WE). Celem dyrektywy 2001/81/WE było ograniczenie emisji substancji zakwaszających i eutrofizujących oraz prekursorów ozonu dla zmniejszenia narażenia na depozycję zakwaszającą i eutrofizującą uznawaną za szkodliwą dla środowiska oraz obniżenia wielkości stężeń ozonu przyziemnego do poziomu zalecanego przez WHO, zapewniającego ochronę zdrowia ludzkiego i ochronę roślinności przed zanieczyszczeniem fotochemicznym. W dyrektywie tej określono limity emisji czterech zanieczyszczeń jakie docelowo, od 2010 roku, mają być dotrzymane ze wszystkich źródeł emisji zlokalizowanych na obszarze UE, z wyłączeniem międzynarodowej żeglugi morskiej oraz emisji z samolotów, ale z uwzględnieniem emisji towarzyszących cyklowi lądowania i startu, które to emisje są uwzględniane w krajowych bilansach emisji.

W Traktacie o przystąpieniu Rzeczypospolitej Polskiej do Unii Europejskiej²⁶ ustalono dla Polski limity emisyjne wynikające z dyrektywy 2001/81/WE, które określono na poziomie wynikającym z Protokołu z Göteborga²⁷ (przed zmianą) tj. Protokołu w sprawie zwalczania zakwaszenia, eutrofizacji i ozonu przyziemnego do Konwencji (EKG ONZ) w sprawie transgranicznego zanieczyszczenia powietrza na dalekie odległości²⁸, sporządzonym w Genewie 13 listopada 1979 r. (konwencja LRTAP). Polska swoje zobowiązania w zakresie redukcji emisji zrealizowała.

W związku z przeglądem dotychczasowej polityki UE w zakresie jakości powietrza oraz zmianami w prawie międzynarodowym obowiązującym UE (rewizja Protokołu z Göteborga) ustanowiono dyrektywę NEC, która uchyla dyrektywę 2001/81/WE, ale kontynuuje realizację wyrażanego w niej celu. Dyrektywa NEC jest elementem, opublikowanego w 2013 r., Pakietu „The Clean Air Policy Package”, w ramach którego zostały przyjęte:

- program „Czyste powietrze dla Europy”, w którym Komisja przedstawiła, jak zrealizować obecne cele i wytycza nowe cele pod względem jakości powietrza na okres do 2030 r.
- dyrektywa Parlamentu Europejskiego i Rady (UE) 2015/2193 z dnia 25 listopada 2015 r. w sprawie ograniczenia emisji niektórych zanieczyszczeń do powietrza ze średnich obiektów energetycznego spalania²⁹ (dyrektywa MCP), która obejmuje źródła emisji od 1 MW do 50 MW, które wcześniej

²⁶Dz. Urz. UE L 236 z 23.09.2003, str. 12.

²⁷W dniu 30 maja 2000 roku Polska podpisała Protokół w sprawie zwalczania zakwaszenia, eutrofizacji i ozonu przyziemnego do Konwencji Europejskiej Komisji Gospodarczej Narodów Zjednoczonych (EKG ONZ) w sprawie transgranicznego zanieczyszczenia powietrza na dalekie odległości, sporządzonej w Genewie dnia 13 listopada 1979 r.

²⁸Dz. U. z 1985 r. poz. 311 oraz z 1988 r. poz. 313 i 314

²⁹Dz. Urz. UE L 313 z 28.11.2015, str.1

nie podlegały żadnym regulacjom na poziomie UE. Dyrektywa MCP w założeniu ma wspomóc osiągnięcie w znacznej części zobowiązań redukcyjnych ustanowionych w dyrektywie NEC.

W celu osiągnięcia redukcji emisji wskazanych powyżej, uchwałą Nr 34 Rady Ministrów z dnia 29 kwietnia 2019 r. został przyjęty Krajowy program ograniczania zanieczyszczenia powietrza.

Zgodnie z dyrektywą NEC państwa członkowskie są zobowiązane do przedkładania corocznie Komisji Europejskiej danych dotyczących emisji zanieczyszczeń.

Komisja Europejska, wspierana przez Europejską Agencję Środowiska i w porozumieniu z zainteresowanymi państwami członkowskimi, dokonuje przeglądu danych krajowego wykazu emisji w pierwszym roku składania sprawozdań, a następnie w regularnych odstępach czasu. Głównym celem kompleksowego przeglądu technicznego wykazów państw członkowskich NEC z lat 2005, 2010 i 2015, zgłoszonych w lutym 2017 r. (i zaktualizowanych przed 15 marca), było zapewnienie, aby Komisja dysponowała dokładnymi, wiarygodnymi i zweryfikowanymi informacjami na temat rocznych emisji w celu ustalenia zgodności z celami NEC.

Polska wypełnia zobowiązania Dyrektywy NEC poprzez przyjęcie i realizację Krajowego programu ograniczania zanieczyszczenia powietrza, redukcje emisji substancji do powietrza, jak również poprzez coroczne sprawozdania w sprawie redukcji emisji składane do Komisji Europejskiej.

1.10.3.4 Ocena przewidywanych zmian wielkości emisji substancji do powietrza ze źródeł zlokalizowanych za granicą - mających wpływ na przekroczenie poziomów dopuszczalnych lub docelowych substancji w powietrzu w strefie aglomeracja poznańska

Analizy dotyczące udziałów procentowych tła regionalnego, w tym transgranicznego w obszarach przekroczeń poziomów dopuszczalnych i docelowych substancji w powietrzu, dla których opracowany jest Program wskazują, iż tło transgraniczne ma niewielki udział w stężeniach. Wynosi on od kilku do kilkudziesięciu procent dla pyłu zawieszonego PM10 i PM2,5, oraz mniej niż 1 procent dla B(a)P. Tak więc zmiany wielkości emisji substancji do powietrza ze źródeł zlokalizowanych za granicą będą miały bardzo niewielki wpływ na wielkości stężeń substancji w strefie aglomeracja poznańska.

Ogólne oddziaływanie emisji krajowych z jednego państwa członkowskiego na stężenia w drugim państwie członkowskim zostało uwzględnione w strukturze krajowych zobowiązań w zakresie redukcji emisji, którą określono w załączniku II do dyrektywy NEC. W związku z tym środki podjęte w celu wypełnienia zobowiązań w zakresie redukcji emisji będą zasadniczo przyczyniać się do redukcji zanieczyszczenia transgranicznego.

W załączniku nr 3 pkt 1 oszacowano wielkości zmian emisji w państwach Unii Europejskiej w kolejnych latach. Szacunki wskazują, iż emisja przemysłowa i powierzchniowa (ogrzewanie indywidualne) w latach 2020-2025, pyłów zawieszonych i ditlenku azotu będzie sukcesywnie spadać, natomiast emisja z transportu pyłów nieznacznie wzrośnie, a ditlenku azotu będzie spadać. Tak więc transgraniczne tło zanieczyszczeń (pyłów i ditlenku azotu) pochodzące z krajów Unii Europejskiej będzie malało, co wpłynie na obniżenie stężeń zanieczyszczeń w powietrzu w strefie aglomeracja poznańska, jednak w niewielkim stopniu.

Brak jest dostępnej informacji oraz analiz dotyczących wielkości emisji zanieczyszczeń, jak i ich zmian w krajach po wschodniej stronie granicy Polski. Więc niemożliwa jest ocena wpływu zmian wielkości emisji substancji do powietrza ze źródeł zlokalizowanych na wschód od granicy Polski.

1.10.3.5 Ocena przewidywanych zmian wielkości emisji substancji do powietrza ze źródeł zlokalizowanych na obszarze kraju elektrowni konwencjonalnych, elektrociepłowni i innych instalacji będących przedsięwzięciami mogącymi znacząco oddziaływać na środowisko w rozumieniu ustawy z dnia 3 października 2008 r. o udostępnianiu informacji o środowisku i jego ochronie, udziale społeczeństwa w ochronie środowiska oraz o ocenach oddziaływania na środowisko

Realizacja Polityki Energetycznej Polski do 2040 roku³⁰ PEP2040 (Projekt) ma na celu ograniczenie emisji zanieczyszczeń z sektora elektroenergetycznego. Będzie ona następować w szczególności poprzez:

- modernizację jednostek wytwórczych energii elektrycznej oraz wycofywanie jednostek przekraczających normy emisyjne, o średniorocznej sprawności poniżej 35% (w tym z wykorzystaniem mechanizmów wsparcia EU ETS);
- wdrożenie energetyki jądrowej oraz wzrost wykorzystania odnawialnych źródeł energii;
- zwiększenie wykorzystania innych niskoemisyjnych źródeł energii i wdrażanie nowoczesnych technologii;
- poprawę efektywności energetycznej.

Na obniżenie emisyjności elektrowni konwencjonalnych i elektrociepłowni powinno wpłynąć planowane osiągnięcie 15% udziału OZE w zużyciu energii finalnej, co zmniejszy zapotrzebowanie na energię i ciepło produkowane z paliw stałych.

Emisja przemysłowa regulowana jest poprzez niżej wymienione przepisy:

- Rozporządzenie (WE) Nr 166/2006 Parlamentu Europejskiego i Rady z dnia 18 stycznia 2006 r. w sprawie ustanowienia Europejskiego Rejestru Uwalniania i Transferu Zanieczyszczeń i zmieniające dyrektywę Rady 91/689/EWG i 96/61/WE (Dz. U.UE. L z 2006 r. Nr 33 str. 1, z późn. zm.);
- Dyrektywę Parlamentu Europejskiego i Rady 2015/2193 z dnia 25 listopada 2015 r. w sprawie ograniczenia emisji niektórych zanieczyszczeń do powietrza ze średnich obiektów energetycznego spalania (Dz. U.UE. L z 2015 r. Nr 313 str. 1), zwaną dalej „MPC”;
- Dyrektywę Parlamentu Europejskiego i Rady 2010/75/UE z dnia 24 listopada 2010 r. w sprawie emisji przemysłowych (Dz. U.UE. L z 2010 r. Nr 334 str. 17), zwaną dalej „IED”.

Wyżej wymienione regulacje zmierzają między innymi do ograniczenia emisji tlenków azotu i pyłów, a każdy kraj członkowski jest zobligowany do implementacji poszczególnych dyrektyw do swojego systemu legislacyjnego. Dodatkowe ograniczenia odnoszące się do redukcji emisji prekursorów przyniosła rewizja protokołu Goeteborskiego, która w odniesieniu do niektórych zanieczyszczeń istotnie zaostriżyła krajowe pułapy emisji dla Państw członkowskich zapisane w Dyrektywie Parlamentu Europejskiego i Rady 2001/81/WE z dnia 23 października 2001 r. w sprawie krajowych poziomów emisji dla niektórych rodzajów zanieczyszczenia powietrza (Dz. U.UE. L z 2001 r. Nr 309 str. 22, z późn. zm.), zwana dalej „dyrektywa pułapowa – „NEC”. Na podstawie wyżej wymienionej rewizji uchwalona została nowa Dyrektywa Pułapowa, która ustanowiła nowe łączne pułapy emisji dla krajów Unii Europejskiej. Zaostrome one zostały o około 2% dla tlenków azotu oraz około 7% dla niemetanowych lotnych związków organicznych.

Prognozy oparte o założenia redukcji emisji dla rewizji protokołu goeteborskiego, przedstawione przez Centrum Zintegrowanego Modelowania (Centre for Integrated Assessment Modelling) wskazują, że wdrożenie wyżej wymienionych regulacji przy uwzględnieniu wzrostu liczby ludności oraz PKB doprowadzi do ograniczenia emisji tlenków azotu oraz pyłu PM_{2,5} o połowę z instalacji przemysłowych.

Dodatkowo duże instalacje (wymagające pozwoleń zintegrowanych) podlegają dostosowaniu do konkluzji dotyczących najlepszych dostępnych technik (tzw. konkluzji BAT).

³⁰projekt w. 2.1 – 08.11.2019

Dla dużych obiektów energetycznego spalania (LCP) 17.08.2017 r. opublikowano konkluzje BAT. Czas na analizę pozwoleń, zgodnie z art. 215 ust. 1 ustawy *Prawo ochrony środowiska* był do 17 lutego 2018 r. Natomiast czas na dostosowanie instalacji do konkluzji BAT jest do 17 sierpnia 2021 r.

Według raportu KOBIZE w latach 2016-2017 spadła emisja krajowa SO₂, na co wpłynęło przede wszystkim zmniejszenie emisji z energetyki zawodowej, co wynikało z dostosowania się przez operatorów od 1 stycznia 2016 r. do wymagań wynikających z wdrożenia dyrektywy 2010/75/UE w sprawie emisji przemysłowych (dyrektywa IED) w zakresie zaostrzonych standardów emisyjnych dla SO₂, NO_x oraz pyłu całkowitego. Również w związku z wdrożeniem dyrektywy IED wystąpił spadek emisji NO_x z energetyki zawodowej (SNAP 0101 – o około 5,3%). W 2017 roku zanotowano niewielki wzrost wielkości emisji pyłów PM_{2,5} w porównaniu z rokiem poprzednim, o ok. 4%. Największy wpływ na tę zmianę miał wzrost zużycia węgla kamiennego i drewna w przemyśle (SNAP 0302) oraz wzrost emisji PM_{2,5} z transportu drogowego. Wzrost emisji TSP w roku 2017 w stosunku do roku 2016 (o ok. 7,6%) w sektorze „procesy spalania w przemyśle” (SNAP 03) wynikał ze zwiększonego zużycia węgla kamiennego w tym sektorze.

Jak wynika z powyższych analiz emisja substancji do powietrza ze źródeł zlokalizowanych na obszarze kraju elektrowni konwencjonalnych, elektrociepłowni i innych instalacji będących przedsięwzięciami mogącymi znacząco oddziaływać na środowisko powinna nieznacznie spadać w kolejnych latach, co przyczyni się do niewielkiego spadku stężeń zanieczyszczeń w strefie aglomeracja poznańska.

1.10.3.6 Ocena przewidywanych zmian wielkości emisji substancji do powietrza ze źródeł zlokalizowanych na obszarze województw graniczących z województwem wielkopolskim, wymagających pozwolenia zintegrowanego

Instalacje wymagające pozwolenia zintegrowanego zlokalizowane na obszarze województw graniczących z województwem wielkopolskim, tj.: województwa pomorskiego, kujawsko-pomorskiego, zachodniopomorskiego, lubuskiego, dolnośląskiego, opolskiego i łódzkiego podlegają regulacjom ograniczającymi emisję substancji do powietrza wymienionym w punkcie 1.10.3.5 niniejszego Programu. Wynika z tego, iż emisja substancji do powietrza z tych źródeł powinna nieznacznie spadać w kolejnych latach.

1.10.4 Podmioty korzystające ze środowiska oraz osoby fizyczne niebędące podmiotem korzystającym ze środowiska oraz wskazanie ich ograniczeń i obowiązków związanych z realizacją programu.

Organ samorządu gminnego (miasta na prawach powiatu) jest zobowiązany do:

1. Realizacji działań zawartych w harmonogramie realizacji działań.
2. Przekazywania organowi przyjmującemu program ochrony powietrza informacji o:
 - Wydawanych decyzjach, w szczególności: decyzjach administracyjnych zawierających informacje o emisji zanieczyszczeń do powietrza, pozwoleniach na wprowadzanie zanieczyszczeń do powietrza, pozwoleniach zintegrowanych oraz informacji o przyjmowanych w trybie art. 152 ustawy *Poś* – zgłoszeniach eksploatacji instalacji. Informacje o przyjmowanych w trybie art. 152 ustawy *Poś* zgłoszeniach instalacji należy przekazywać co najmniej raz do roku łącznie ze sprawozdaniami lub w sposób zwyczajowo przyjęty, tak jak przekazywane są informacje o pozwoleniach emisyjnych,
 - Podejmowanych decyzjach dotyczących realizacji działań wynikających z podstawowych kierunków i zakresów działań mających na celu w szczególności ograniczenie emisji zanieczyszczeń ze źródeł bytowo-komunalnych,
 - Działaniach podjętych w celu wdrożenia zadań wynikających z realizacji programu ochrony powietrza.

Osoby fizyczne niebędące podmiotem korzystającym ze środowiska są zobowiązane do realizacji działania WpPozTMB „Termomodernizacja budynków mieszkalnych”.

Osoby fizyczne i osoby prawne, jeśli są użytkownikiem kotła na paliwo stałe o mocy do 1,0 MW, powinny realizować zapisy uchwały antyśmogowej, między innymi poprzez wykorzystanie

dotacji celowych przyznawanych przez gminę w ramach działania WpPozDOT „Dotacje celowe na modernizację budynków mieszkalnych oraz na wymianę kotłów, pieców i palenisk”.

Zarządzający drogami są zobowiązani do realizacji działania WpPozMMU „Obniżenie emisji komunikacyjnej poprzez regularne utrzymywanie czystości ulic oraz zakaz używania spalinowych i elektrycznych dmuchaw do liści”, a osoby fizyczne i osoby prawne są zobowiązane do realizacji tego działania odnośnie zakazu używania dmuchaw.

1.10.5 Źródła finansowania działań naprawczych

Finansowanie działań naprawczych może być prowadzone ze środków krajowych lub Unii Europejskiej. Obecnie największe możliwości uzyskania dofinansowania istnieją z Narodowego Funduszu Ochrony Środowiska i Gospodarki Wodnej oraz Wojewódzkiego Funduszu Ochrony Środowiska i Gospodarki Wodnej w Poznaniu. Trwa okres finansowania działań i inwestycji z budżetu polityki spójności UE na lata 2014 – 2020. Regionalne Programy Operacyjne wskazują działania priorytetowe, w tym priorytety w zakresie ochrony środowiska, oraz określają środki, z których będzie można skorzystać przy realizacji programów ochrony powietrza.

➤ REGIONALNY PROGRAM OPERACYJNY WOJEWÓDZTWA WIELKOPOLSKIEGO NA LATA 2014-2020

Celem strategicznym WRPO 2014+ jest: poprawa konkurencyjności i spójności województwa przy zrównoważonym wykorzystaniu specyficznych cech potencjału gospodarczego i kulturowego regionu oraz przy pełnym poszanowaniu jego zasobów przyrodniczych. Cel ten zostanie osiągnięty poprzez podniesienie konkurencyjności i innowacyjności gospodarki, poprawę atrakcyjności inwestycyjnej ośrodków miejskich i usprawnienie powiązań między nimi, zwiększenie atrakcyjności osiedleńczej i turystycznej oraz przełamywanie barier strukturalnych na obszarach o niższym potencjale rozwojowym.

Lista działań:

Działanie 5.1 Infrastruktura drogowa regionu

Działanie 5.2 Transport kolejowy

Działanie 3.1 Wytwarzanie i dystrybucja energii ze źródeł odnawialnych

Działanie 3.2 Poprawa efektywności energetycznej w sektorze publicznym i mieszkaniowym

Działanie 3.3 Wspieranie strategii niskoemisyjnych w tym mobilność miejska

WRPO 2014+ ma perspektywę do końca 2020, jednak należy przypuszczać, iż na kolejny 7- letni okres programowania zostanie uruchomiony Regionalny Program Operacyjny, z którego będą mogły być finansowane działania naprawcze wskazane w Programie ochrony powietrza.

➤ NARODOWY FUNDUSZ OCHRONY ŚRODOWISKA I GOSPODARKI WODNEJ

Podstawą do przyjmowania i rozpatrywania wniosków o dofinansowanie w Narodowym Funduszu Ochrony Środowiska i Gospodarki Wodnej są programy priorytetowe, które określają zasady udzielania wsparcia oraz kryteria wyboru przedsięwzięć. W większości programów obowiązuje konkursowa formuła oceny złożonych projektów. Listę priorytetowych programów NFOŚiGW zatwierdza corocznie Rada Nadzorcza NFOŚiGW.

Działania informacyjne NFOŚiGW dotyczące oferty programowej są szeroko rozpowszechnione, zarówno w formie informacji elektronicznej (strona internetowa, portale branżowe, itp.), jak również na wszelkich konferencjach i szkoleniach. Oferta dostosowywana jest do oczekiwań beneficjentów. Zmiany w poniższych programach, mające na celu implementację doświadczeń i uwag z naborów, są wdrażane na bieżąco.

Wśród programów priorytetowych w zakresie ochrony atmosfery, pomocnych w realizacji aktualizacji Programu ochrony powietrza dla województwa wielkopolskiego, najistotniejsze:

✓ Czyste powietrze

Celem Programu „Czyste powietrze” jest poprawa jakości powietrza oraz zmniejszenie emisji gazów cieplarnianych poprzez wymianę źródeł ciepła i poprawę efektywności energetycznej budynków mieszkalnych jednorodzinnych. Aktualne informacje znajdują się na stronie <http://nfosigw.gov.pl/czyste-powietrze/>.

Część pierwsza programu dedykowana jest dla Beneficjentów uprawnionych do podstawowego poziomu dofinansowania.

Część druga programu dedykowana jest dla Beneficjentów uprawnionych do podwyższonego poziomu dofinansowania.

Okres realizacji do 2029.

✓ Poprawa jakości powietrza

Celem programu jest poprawa jakości powietrza poprzez ograniczenie lub uniknięcie emisji CO₂ w wyniku zwiększenia produkcji energii z odnawialnych źródeł oraz zmniejszenie zużycia energii w budynkach.

Część 4) Samowystarczalność energetyczna (program w trakcie opracowywanie)

Aktualne informacje znajdują się na stronie <http://nfosigw.gov.pl/oferta-finansowania/srodki-krajowe/programy-priorytetowe/poprawa-jakosci-powietrza-energetyczne/czesc-5-samowystarczalnosc-energetyczna/>

W innych obszarach można starać się o dofinansowanie działań w ramach następujących celów:

✓ Edukacja ekologiczna

Celem ogólnym programu jest podnoszenie poziomu świadomości ekologicznej i kształtowanie postaw ekologicznych społeczeństwa poprzez promowanie zasad zrównoważonego rozwoju. Informacja o programie znajduje się na stronie: <http://nfosigw.gov.pl/oferta-finansowania/srodki-krajowe/programy-priorytetowe/edukacja-ekologiczna/>.

Cele szczegółowe programu:

- Upowszechnianie wiedzy z zakresu ochrony środowiska i zrównoważonego rozwoju,
- Kształtowanie zachowań prośrodowiskowych ogółu społeczeństwa, w tym dzieci i młodzieży,
- Aktywizacja społeczna – budowanie społeczeństwa obywatelskiego w obszarze ochrony środowiska i zrównoważonego rozwoju.

Okres realizacji 2015 – 2023.

✓ Współfinansowanie programu LIFE

Program LIFE to jedyny instrument finansowy Unii Europejskiej poświęcony wyłącznie współfinansowaniu projektów z dziedziny ochrony środowiska i klimatu. Głównym celem programu jest wspieranie procesu wdrażania wspólnotowego prawa ochrony środowiska, realizacja unijnej polityki w tym zakresie, a także identyfikacja i promocja nowych rozwiązań dla problemów dotyczących środowiska w tym przyrody.

W perspektywie finansowej 2014 – 2020 Program LIFE składał się z dwóch podprogramów:

1) podprogram działań na rzecz środowiska, obejmujący trzy obszary priorytetowe:

- a) ochrona środowiska i efektywne gospodarowanie zasobami
- b) przyroda i różnorodność biologiczna
- c) zarządzanie i informacja w zakresie środowiska

2) podprogram działań na rzecz klimatu, obejmujący trzy obszary priorytetowe:

- a) łagodzenie skutków zmiany klimatu
- b) dostosowywanie się do skutków zmiany klimatu
- c) zarządzanie i informacja w zakresie klimatu

W Polsce, na mocy Porozumienia z Ministrem Środowiska, oprócz współfinansowania w formie bezzwrotnej i zwrotnej, NFOŚiGW udziela także wsparcia Wnioskodawcom w przygotowaniu wniosków.

✓ **Wsparcie przedsięwzięć w zakresie niskoemisyjnej i zasobooszczędnej gospodarki**

Celem programu jest zmniejszenie negatywnego oddziaływania przedsiębiorstw na środowisko. Informacje o programie znajdują się na stronie: <http://nfosigw.gov.pl/oferta-finansowania/srodki-krajowe/programy-priorytetowe/wsparcie-przedstawic/>.

Część 1) E-KUMULATOR – Ekologiczny Akumulator dla Przemysłu.

Rodzaje przedsięwzięć:

- Zmniejszenie zużycia surowców pierwotnych,
- Ograniczenie lub uniknięcie szkodliwych emisji do atmosfery.

Okres realizacji 2015 – 2023.

Część 2) Współfinansowanie projektów Programu Operacyjnego Infrastruktura i Środowisko w ramach I osi priorytetowej POIiŚ 2014-2020 – Zmniejszenie emisyjności gospodarki

Celem programu jest zmniejszenie negatywnego oddziaływania przedsięwzięć na środowisko poprzez działania inwestycyjne.

Okres realizacji 2016 – 2023.

Część 3) Efektywne systemy ciepłownicze i chłodnicze

Celem programu jest wsparcie przedsięwzięć w zakresie niskoemisyjnej i zasobooszczędnej gospodarki. Wsparcie przedsięwzięć realizowanych w istniejącym przedsiębiorstwie/zakładzie dotyczących budowy lub przebudowy jednostek wytwórczych wraz z podłączeniem ich do sieci dystrybucyjnej/przesyłowej mających na celu doprowadzenie systemu ciepłowniczego, w którym funkcjonują, do spełnienia definicji efektywnego systemu ciepłowniczego, w którym do produkcji ciepła lub chłodu wykorzystuje się w co najmniej: 50% energię ze źródeł odnawialnych, lub 50% ciepło odpadowe, lub 75% ciepło pochodzące z kogeneracji, lub w 50% wykorzystuje się połączenie takiej energii i ciepła.

Okres realizacji 2016 – 2023.

Część 4) EWE – Efektywność energetyczna w przedsiębiorstwach

Celem programu jest wsparcie przedsięwzięć zwiększających efektywność energetyczną.

Okres realizacji 2017 – 2023.

✓ **ENERGIA PLUS**

Celem programu jest zmniejszenie negatywnego oddziaływania przedsiębiorstw na środowisko, w tym poprawa jakości powietrza, poprzez wsparcie przedsięwzięć inwestycyjnych.

Informacje o programie - <http://nfosigw.gov.pl/oferta-finansowania/srodki-krajowe/programy-priorytetowe/energia-plus/>.

Okres realizacji 2019 – 2025.

✓ **Ciepłownictwo powiatowe – pilotaż**

Celem programu jest zmniejszenie negatywnego oddziaływania przedsiębiorstw ciepłowniczych na środowisko, w tym poprawa jakości powietrza, poprzez wsparcie przedsięwzięć inwestycyjnych.

Informacje o programie - <http://nfosigw.gov.pl/oferta-finansowania/srodki-krajowe/programy-priorytetowe/cieplownictwo-powiatowe--pilotaz/>.

Okres realizacji 2019 – 2025.

✓ **Polska Geotermia Plus**

Celem programu jest zwiększenie wykorzystania zasobów geotermalnych w Polsce.

Informacje o programie - <http://nfosigw.gov.pl/oferta-finansowania/srodki-krajowe/programy-priorytetowe/polska-geotermia-plus/>.

✓ **Mój Prąd**

Celem programu jest zwiększenie produkcji energii elektrycznej z mikroinstalacji fotowoltaicznych na terenie Rzeczypospolitej Polskiej.

Beneficjenci: Osoby fizyczne wytwarzające energię elektryczną na własne potrzeby, które mają zawartą umowę kompleksową regulującą kwestie związane z wprowadzeniem do sieci energii elektrycznej wytworzonej w mikroinstalacji.

Forma dofinansowania: Dofinansowanie w formie dotacji do 50% kosztów kwalifikowanych mikroinstalacji wchodzącej w skład przedsięwzięcia nie więcej niż 5 tys. zł na jedno przedsięwzięcie.

Terminy i sposób składania wniosków: Nabór wniosków odbywać się będzie w trybie konkursowym. Termin naboru - od 13 stycznia 2020 roku do 18 grudnia 2020 roku lub do wyczerpania alokacji środków. Informacje o programie znajdują się na stronie: <https://mojprad.gov.pl/>.

Program realizowany będzie w latach 2019 – 2025.

Dofinansowanie ze środków NFOŚiGW mogą otrzymać przedsięwzięcia, które spełniają warunki określone w poszczególnych programach priorytetowych. Wszystkie wnioski o dofinansowanie podlegają ocenie zgodnie z kryteriami wyboru przedsięwzięć. Dofinansowanie odbywa się w formie oprocentowanych pożyczek, które częściowo mogą ulec umorzeniu lub dotacji. Zasady dofinansowania i wyboru przedsięwzięć publikowane są na stronie: <http://nfosigw.gov.pl/oferta-finansowania/srodki-krajowe/informacje-ogolne/kryteria-wyboru-przedstawic/>.

Zasady finansowania ze środków Funduszu Termomodernizacji i Remontów części kosztów przedsięwzięć termomodernizacyjnych i remontowych zostały określone w ustawie z dnia 21 listopada 2008 r. *o wspieraniu termomodernizacji i remontów*.³¹

✓ **Adaptacja do zmian klimatu oraz ograniczanie skutków zagrożeń środowiska**

Cel programu:

- 1) Podniesienie poziomu ochrony przed skutkami zmian klimatu i zagrożeń naturalnych (m.in. zgodnie z kierunkami działań zapisanymi w „Strategicznym Planie Adaptacji dla sektorów i obszarów wrażliwych na zmiany klimatu do roku 2020 z perspektywą do roku 2030”) oraz poważnych awarii, usprawnienie usuwania ich skutków oraz wzmocnienie wybranych elementów zarządzania środowiskiem.
- 2) Upowszechnianie nowoczesnych, efektywnych i skutecznych rozwiązań w miastach, służących poprawie jakości życia mieszkańców oraz poprawiających odporność miast na skutki zmian klimatu poprzez wybór w drodze konkursu najlepszych rozwiązań inwestycyjnych w zakresie zielono-niebieskiej infrastruktury.

Informacje o programie znajdują się na stronie: <http://nfosigw.gov.pl/oferta-finansowania/srodki-krajowe/programy-priorytetowe/przeciwdzialanie-zagrozeniom-srodowiska/>.

➤ **Ministerstwo Rozwoju**

✓ **Program STOP SMOG**

Program STOP SMOG wynika z ustawy z dnia 6 grudnia 2018 r. *o zmianie ustawy o wspieraniu termomodernizacji i remontów* (Dz.U. z 2019 r. poz. 51).

Nowelizacja ustawy o wspieraniu termomodernizacji i remontów dała gminom możliwość uruchamiania gminnych programów niskoemisyjnych. W ramach takiego programu osoby o najniższych dochodach mogą zmodernizować swoje budynki za darmo lub przy symbolicznym wkładzie własnym. Inwestorem w ramach programu jest gmina – przedsięwzięcia są planowane,

³¹ Ustawa z dnia 21 listopada 2008r. *o wspieraniu termomodernizacji i remontów* (Dz.U. z 2020 r. poz. 22 z późn. zm.).

przygotowywane i realizowane przez gminę. Informacje o programie znajdują się na stronie: <https://www.gov.pl/web/rozwoj/stop-smog>.

Przedsięwzięcie niskoemisyjne:

- Wymiana urządzeń/systemów grzewczych ogrzewających budynki lub wodę użytkową z niespełniających standardów niskoemisyjnych na urządzenia spełniające standardy niskoemisyjne.
- Likwidacja urządzeń grzewczych i przyłączenie do sieci ciepłowniczej lub gazowej.
- Termomodernizacja budynku.

Warunki uczestnictwa dla gmin:

- Obowiązki na obszarze gminy „uchwały antysmogowej” – zgodnie z art. 96 ustawy Prawo ochrony środowiska.
- Przedsięwzięcia niskoemisyjne – od 2% do 12% łącznej liczby budynków mieszkalnych jednorodzinnych w gminie w porozumieniu (nie dotyczy miast pow. 100 000).
- Uzyskanie wymiernego efektu – wymiana lub likwidacja urządzeń niespełniających standardów niskoemisyjnych w co najmniej 80% budynkach objętych porozumieniem.
- Szacowane zmniejszenie zapotrzebowania na ciepło grzewcze liczone łącznie dla wszystkich przedsięwzięć niskoemisyjnych wyniesie nie mniej niż 50% energii finalnej.
- Zobowiązanie Gmin do zabezpieczenia środków w wysokości 30% kosztów realizacji porozumienia (w przypadku miast pow. 100 000 wkład gminy będzie wyższy niż 30% kosztów realizacji).

Ogólne warunki wynikające z ustawy dla właścicieli budynków:

- (współ)właściciel min. 50% budynku, którego inwestycja ma dotyczyć,
- dochód na osobę w gospodarstwie domowym liczony za okres 3 miesięcy przed przystąpieniem do programu nie przekracza 175% kwoty najniższej emerytury w gospodarstwie jednoosobowym (ok. 1800 zł) i 125% tej kwoty w gospodarstwie wieloosobowym (ok. 1300 zł),
- majątek: zawartość oraz wartość budynku, który ma być modernizowany, nie przekraczają łącznie kwoty 424 tys. zł,
- jeśli tak postanowi gmina, należy wnieść wkład własny, który jednak nie może przekroczyć 10% wartości inwestycji (a może też być zerowy),
- zgoda na coroczne wizyty urzędników w celu weryfikacji, czy wszystko, co zakupiono w ramach dotacji, jest na swoim miejscu,
- oświadczenie notarialne o dobrowolnym poddaniu się egzekucji (pieniężnej) w razie, gdyby zaszła konieczność zwrotu dotacji,
- rada gminy może dodać swoje dodatkowe warunki.

Przez 10 lat nie można sprzedać budynku ani jego części, ani dodać nowego współwłaściciela – bo inaczej należy zwrócić część dotacji – między 100%, jeśli zmiana nastąpiłaby przed upływem 5 lat od podpisania umowy, a 10%, jeśli zmiana nastąpiłaby w ostatnim roku przed upływem umownej 10-latki (nie dotyczy to dziedziczenia).

Zwrot całej kwoty dotacji będzie konieczny, jeśli:

- w budynku jest stosowane jakiekolwiek dodatkowe urządzenie grzewcze na węgiel/drewno niespełniające wymogów emisyjnych,
- w urządzeniu grzewczym zainstalowanym w ramach dotacji zostanie stwierdzone spalanie odpadów,
- zostanie zdemontowana lub zdekompletowana instalacji/urządzenie zainstalowanych w ramach dotacji (nie dotyczy sytuacji awaryjnych, konieczności jakichś pilnych napraw),
- w razie uchybień dotyczących eksploatacji - urządzenia grzewcze zakupione w ramach dotacji muszą być eksploatowane zgodnie z instrukcją obsługi (m.in. paliwo), a kominy

muszą być poddawane przeglądowi kominiarskim zgodnie z przepisami (czyszczenie raz na kwartał, przegląd raz na rok).

➤ **WOJEWÓDZKI FUNDUSZ OCHRONY ŚRODOWISKA W POZNANIU**

Wojewódzki Fundusz Ochrony Środowiska i Gospodarki Wodnej w Poznaniu (<https://www.wfosgw.poznan.pl/>) działa na podstawie ustawy z dnia 27 kwietnia 2001 r. – *Prawo ochrony środowiska* (Dz.U. 2019 poz. 1396 z późn. zm.). Celem działania Wojewódzkiego Funduszu Ochrony Środowiska i Gospodarki Wodnej w Poznaniu, związanym z ochroną powietrza, jest finansowanie działań obejmujących obszar województwa wielkopolskiego.

Na stronie internetowej WFOŚiGW w Poznaniu <https://www.wfosgw.poznan.pl/dla-beneficjenta> znajdują się opisy aktualnie finansowanych programów oraz wzory dokumentów, które należy wypełniać.

Kierunki wsparcia ze środków WFOŚiGW w latach 2017-2020 dla priorytetu III: Ochrona atmosfery.

Priorytetem aktywności Funduszu w tym obszarze będzie wsparcie projektów ograniczających niską i ponadstandardową emisję w strefach i aglomeracjach, dla których opracowano programy ochrony powietrza, na terenach zwartej zabudowy, w obiektach zabytkowych i na terenach chronionych. Wsparcie projektów ograniczających niską emisję, emisję odtransportową, ale również zmniejszającą poziom zanieczyszczeń gazowych i pyłowych PM_{2,5} i PM₁₀ nie jest ograniczone do obszarów zakreślonych programami ochrony powietrza, ale pomoc finansowa Funduszu będzie uruchomiona wszędzie tam, gdzie występują przekroczenia norm powietrza.

Priorytetem wsparcia ze strony WFOŚiGW w Poznaniu jest zwiększenie wykorzystania energii z odnawialnych źródeł, w tym pochodzących ze źródeł termalnych, jako czynnika zwiększającego i stabilizującego bilans energetyczny regionu oraz minimalizującego eksploatację zasobów naturalnych.

1.10.6 Lista działań nieobjętych programem

Poniżej wskazano działania, nieobjęte programem, planowane i przewidziane do realizacji lub będące w trakcie realizacji przez samorząd gminny zebrane z aktualnych gminnych dokumentów.

W ramach analizy dotychczas obowiązujących dokumentów strategicznych dla Miasta Poznania wyszczególniono działania, które przyczynią się do poprawy jakości powietrza, a które nie zostały ujęte w powyższym harmonogramie rzeczowo-finansowym.

1. XIV. Plan Gospodarki Niskoemisyjnej dla Miasta Poznania:

- Kompleksowa modernizacja oświetlenia ulicznego;
- Modernizacja oświetlenia publicznego – całkowita modernizacja systemu oświetlenia ulic, sygnalizacji ulicznej i podświetlenia budynków, z uwzględnieniem ekonomicznie uzasadnionych rozwiązań energooszczędnych;
- Niskoemisyjny rozwój indywidualnych źródeł ciepła w systemach rozproszonych w sektorach, gdzie wykorzystanie sieci ciepłowniczej jest niemożliwe lub nieuzasadnione;
- Rozwój i modernizacja sieci ciepłowniczej – zwiększanie liczby odbiorców ciepła oraz ciepłej wody, przy jednoczesnym ograniczaniu zapotrzebowania cieplnego u istniejących odbiorców; zapewnienie całkowitej modernizacji sieci – minimalizacja strat cieplnych (technologia preizolowana, automatyka sieci, itp.);
- Wykorzystanie energii ze źródeł odnawialnych – w różnych formach (szczególnie energia słoneczna, geotermalna, biopaliwa);
- Zastosowanie innych technologii lub rozwiązań przyczyniających się do ograniczenia emisji w sektorze produkcji i dystrybucji energii oraz oświetlenia;
- Zastosowanie w kogeneracji lub trigeneracji niskoemisyjnych źródeł energii;
- Budowa i/lub modernizacja budynków użyteczności publicznej oraz sektora mieszkaniowego i pozostałych z uwzględnieniem wysokich wymogów efektywności energetycznej oraz OZE;
- Stosowanie innych mechanizmów przyczyniających się do ograniczenia emisji w budownictwie;
- Termomodernizacja oraz zastosowanie innych technologii służących poprawie efektywności energetycznej i ograniczaniu emisji w pozostałych budynkach (handel, usługi, przemysł i in.);
- Wdrażanie systemów certyfikacji energetycznej i środowiskowej budynków;

- Rozwój niskoemisyjnego transportu publicznego – zastosowanie niskoemisyjnych pojazdów (niskoemisyjne konwencjonalne, hybrydowe, elektryczne, biopaliwa drugiej i trzeciej generacji oraz inne paliwa alternatywne); zastosowanie energooszczędnych elektrycznych pojazdów szynowych (m.in. z odzyskiem energii);
- Wdrażanie rozwiązań sprzyjających rozwojowi komunikacji rowerowej oraz pieszej;
- Stosowanie rozwiązań ograniczających wtórną emisję pyłów z dróg (m.in. czyszczenie ulic na mokro);
- Rozwój i modernizacja sieci i infrastruktury transportu publicznego – transport autobusowy, szynowy, wodny (infrastruktura dla komunikacji zbiorowej, rower miejski, obiekty Park&Ride i Bike&Ride);
- Rozwój sieci połączeń drogowych o układzie obwodnicowo-promienistym z uwzględnieniem multimodalności (w tym drogi rowerowe, drogi i ciągi piesze);
- Rozwój sieci wypożyczalni i infrastruktury dla pojazdów niskoemisyjnych (samochody hybrydowe i elektryczne, rowery);
- Zmniejszanie udziału indywidualnego transportu samochodowego w bilansie transportowym miasta;
- Stworzenie związku komunikacyjnego, obejmującego wszystkie gminy Metropolii Poznań, dla połączeń tramwajowych, kolejowych i autobusowych;
- Wdrażanie rozwiązań organizacyjnych, sterowania ruchem i zarządzania komunikacją zbiorową;
- Wdrażanie niskoemisyjnych rozwiązań logistyki towarów na terenie miasta (np. elektryczne pojazdy dostawcze, centra dystrybucji);
- Wdrażanie mechanizmów preferencji pojazdów niskoemisyjnych;
- Odpowiednie utrzymanie terenów zieleni, (w tym w okresie upałów wykorzystanie zebranej wody deszczowej);
- Przekształcanie terenów rolniczych w tereny zieleni miejskiej;
- Rewitalizacja i rewaloryzacja oraz zagospodarowanie terenów zielonych;
- Stworzenie połączeń istniejących terenów zieleni (tzw. zielonych korytarzy) umożliwiających niskoemisyjną komunikację (piesza, rowerowa);
- Wdrażanie innych rozwiązań pozwalających na zwiększenie zdolności pochłaniania oraz ograniczenie emisji;
- Zwiększanie udziału powierzchni lasów na obszarze miasta;
- Realizacja przepisów prawa europejskiego oraz polskiego dotyczących ograniczania emisji i efektywności energetycznej w przemyśle;
- Wdrażanie innych rozwiązań służących ograniczeniu energochłonności oraz emisji GHG oraz innych zanieczyszczeń;
- Wdrażanie nowych oraz innowacyjnych rozwiązań technologicznych ograniczających emisję z zakładów przemysłowych;
- Wykorzystanie nowych rozwiązań logistycznych i organizacyjnych ograniczających emisję z zakładów przemysłowych;
- Zastosowanie rozwiązań ograniczających emisję w zakresie budownictwa przemysłowego;
- Ograniczenie emisji w procesie transportu odpadów;
- Wdrażanie innych rozwiązań służących ograniczeniu ilości powstających odpadów oraz ograniczeniu emisji w sektorze gospodarki odpadami;
- Angażowanie społeczeństwa (współpraca z interesariuszami) w procesy planistyczne i decyzyjne w kontekście niskoemisyjnego rozwoju;
- Edukację transportową: ekojazda, kampanie promujące rower i ruch pieszy. „rowerowa szkoła”, a także pomoc w tworzeniu planów mobilności dla firm;
- Kształcenie w określonych specjalnościach istotnych z punktu widzenia gospodarki niskoemisyjnej (np. technologie OZE, niskoemisyjny transport itp.);
- Prowadzenie prac badawczo-rozwojowych w zakresie gospodarki niskoemisyjnej;
- Realizacja innych działań w zakresie edukacji i dialogu społecznego służących ograniczeniu emisji;

- Promowanie i edukacja społeczna oraz kampanie informacyjno-reklamowe dotyczące nowoczesnej kultury mobilności, czyli korzystania z niezmotoryzowanego sposobu przemieszczania się - pieszo, rowerem oraz komunikacją zbiorową;
 - Realizacja działań innowacyjnych oraz demonstracyjnych;
 - Realizacja innych działań administracyjnych służących ograniczeniu emisji na terenie miasta;
 - Stosowanie kryteriów zrównoważonego rozwoju w zamówieniach publicznych;
 - Tworzenie i realizacja strategii, niskoemisyjne planowanie przestrzenne;
 - Tworzenie mechanizmów wsparcia finansowego w zakresie realizacji działań ograniczających emisję;
 - Utworzenie struktur organizacyjnych związanych z niskoemisyjnym rozwojem;
 - Wdrażanie rozwiązań organizacyjnych ograniczających emisję w organizacji (np. wsparcie dojazdów do pracy komunikacją publiczną) oraz interesariuszy korzystających z usług administracji (np. e-usługi);
 - Współpraca z środowiskiem naukowo-badawczym w zakresie rozwiązań niskoemisyjnych.
2. Strategia Rozwoju Miasta Poznania 2020+
- Rozbudowa systemu kolei metropolitalnej wraz z węzłami przesiadkowymi i przystankami kolejowymi;
 - Rozbudowa i przebudowa układu komunikacyjnego miasta o znaczeniu ponadlokalnym (układ komunikacyjny ronda Rataje, druga nitka ul. Dolna Wilda od ul. Hetmańskiej do autostrady A2, zintegrowany węzeł komunikacyjny w ul. Grunwaldzkiej przy granicy miasta, węzeł Wola i węzeł Koszalińska, ul. Gdyńska, ul. Obornicka, most Lecha);
 - Utworzenie połączenia kolejowego z Portem Lotniczym Poznań-Ławica;
 - Zakup nowych niskoemisyjnych pojazdów transportu publicznego;
 - Realizacja programu „Poznań Rataje – Franowo” w zakresie modernizacji układu drogowego;
 - Budowa systemu parkingów Park&Ride;
 - Rozbudowa miejskiej sieci dróg rowerowych wraz z infrastrukturą towarzyszącą.
3. Wieloletnia Prognoza Finansowa miasta Poznania na lata 2019-2023:
- Program "Centrum" - etap I - przebudowa tras tramwajowych wraz z uspokojeniem ruchu samochodowego w ulicach: św. Marcin, Fredry, Mielżyńskiego, 27 Grudnia, pl. Wolności, Towarowa - Podniesienie standardu obsługi pasażerów komunikacji publicznej m.in. poprzez budowę nowoczesnej infrastruktury tramwajowej, w tym przystanków dostosowanych do obsługi osób niepełnosprawnych;
 - Budowa Wartostrady pieszo-rowerowej - Uatrakcyjnienie terenów nad Wartą poprzez budowę układu pieszo-jezdnego wraz z układem ścieżek do komunikacji poprzecznej oraz towarzyszącą infrastrukturą rowerową, oświetleniem, systemem monitoringu miejskiego, oznakowaniem i małą architekturą;
 - Program "Centrum" - etap II - budowa trasy tramwajowej wraz z uspokojeniem ruchu samochodowego w Ratajczaka - Podniesienie standardu obsługi pasażerów komunikacji publicznej m.in. poprzez budowę nowoczesnej infrastruktury tramwajowej, w tym przystanków dostosowanych do obsługi osób niepełnosprawnych;
 - Budowa węzła komunikacyjnego Nowa Naramowicka - Poprawa jakości układu komunikacyjnego;
 - Przebudowa trasy tramwajowej: Kórnicka - os. Lecha - rondo Żegrze wraz z budową odcinka od ronda Żegrze do ul. Unii Lubelskiej - Podniesienie standardu obsługi pasażerów komunikacji publicznej poprzez przebudowę trasy tramwajowej wraz z dostosowaniem przystanków do obsługi osób niepełnosprawnych. Przyspieszenie przejazdu pojazdów publicznego transportu zbiorowego;
 - Przebudowa trasy tramwajowej w ulicy Dąbrowskiego - Podniesienie standardu obsługi pasażerów komunikacji publicznej poprzez przebudowę trasy tramwajowej wraz z dostosowaniem przystanków do obsługi osób niepełnosprawnych. Przyspieszenie przejazdu pojazdów publicznego transportu zbiorowego;
 - Budowa trasy tramwajowej od Pętli Wilczak do Naramowic w Poznaniu - Podniesienie standardu obsługi pasażerów komunikacji publicznej poprzez budowę trasy tramwajowej.

- Polepszenie obsługi komunikacyjnej osiedli na Naramowicach w Poznaniu i połączenie tramwajem północnych osiedli mieszkaniowych z centrum miasta;
 - Korekta funkcjonowania układu komunikacyjnego w rejonie ronda Rataje - Poprawa funkcjonalności układu komunikacyjnego w rejonie ronda Rataje;
 - Zarządzanie infrastrukturą publicznego transportu zbiorowego - Zarządzanie i utrzymanie Poznańskiego Roweru Miejskiego oraz administrowanie i ochrona dworców i przystanków autobusowych;
 - Utrzymanie terenów zieleni i zadrzewień - Zapewnienie mieszkańcom miasta miejsc do wypoczynku i rekreacji;
 - Ochrona powietrza w Poznaniu - Poprawa jakości powietrza na terenie Poznania;
 - System wspierający zarządzanie ruchem - Określenie stanu istniejącego oznakowania pionowego i poziomego na terenie m. Poznania oraz stworzenia.
4. Plan adaptacji do zmian klimatu Miasta Poznania do roku 2030:
- Wprowadzanie rozwiązań w organizacji ruchu zwiększających jego płynność; nadanie priorytetu komunikacji miejskiej (inteligentne systemy sterowania, modernizacje, systemy świetlne i inne działania poprawiające płynność);
 - Wprowadzanie rozwiązań usprawniających funkcjonowanie transportu publicznego obejmujących m.in. zadania:
 - budowa nowych połączeń, w szczególności nowych linii tramwajowych; budowa zintegrowanych węzłów przesiadkowych,
 - rozbudowa parkingów systemu P+R i P+G (także z uwzględnieniem właściwego zagospodarowania wód opadowych),
 - modernizacja infrastruktury przystankowej - odnawialne źródła energii, zielone przystanki /zielone torowiska,
 - sukcesywna wymiana taboru na pojazdy o wyższym termicznym komforcie podróży, spełniające wymogi ekologiczne oraz ustawy o elektromobilności,
 - zweryfikowanie rozkładów jazdy komunikacji miejskiej (regularność i częstotliwość przejazdów),
 - dalszy rozwój kolei metropolitalnej powiązanej z innymi systemami transportu miejskiego (węzły przesiadkowe);
 - Wprowadzanie rozwiązań zmniejszających ruch samochodowy w Śródmieściu, w tym:
 - budowa nowych ciągów pieszo-rowerowych i dróg rowerowych; (rozbudowa miejskiego systemu tras rowerowych zgodnie z Programem Rowerowego Miasta Poznania 2017-2022 r. z perspektywą 2025 r.),
 - reorganizacja ruchu pod kątem ograniczenia i uspokojenie ruchu samochodowego w Śródmieściu.

2 OBOWIĄZKI I OGRANICZENIA WYNIKAJĄCE Z REALIZACJI PROGRAMU

Realizacja programów ochrony powietrza wymaga współpracy wielu stron oraz bieżącej oceny postępów prac. W tym celu określone zostały zakresy kompetencji dla poszczególnych organów administracji i instytucji, bariery prawne i inne związane z polityką Państwa uniemożliwiające skuteczne realizowanie programu ochrony powietrza oraz obowiązki najwyższych organów władzy w Państwie, a także władz lokalnych.

Głównie władze lokalne mają kompetencje i mogą efektywnie przeciwdziałać naruszeniom standardów jakości środowiska, w tym powietrza, poprzez plany zagospodarowania przestrzennego, oceny oddziaływania na środowisko, pozwolenia na emisję, pozwolenia na budowę oraz lokalne uregulowania prawne, np. zachęty finansowe skierowane do osób fizycznych. Jednak Państwo również powinno i może wspierać poprawę jakości powietrza poprzez dedykowane programy finansowe, odpowiednią politykę podatkową oraz edukację.

Istotnym elementem umożliwiającym realizację postanowień programu ochrony powietrza jest przeniesienie podstawowych działań kierunkowych do wszystkich strategicznych dokumentów i polityk na szczeblu województwa, powiatów i gmin. Pozwoli to na efektywne i sprawne współdziałanie odpowiedzialnych za jego realizację jednostek organizacyjnych oraz planowe realizowanie przyszłych inwestycji.

Program ochrony powietrza, stanowiąc akt prawa miejscowego, nakłada szereg obowiązków na organy administracji, podmioty korzystające ze środowiska oraz inne jednostki organizacyjne szczebla wojewódzkiego, powiatowego i gminnego. Obowiązki te szczegółowo określa harmonogram rzeczowo-finansowy. W ramach realizacji Programu ochrony powietrza dla strefy aglomeracja poznańska podstawowym zadaniem organów administracji i innych jednostek oraz podmiotów korzystających ze środowiska jest terminowa realizacja działań zawartych w harmonogramie rzeczowo-finansowym Programu oraz działań krótkoterminowych zawartych w Planie działań krótkoterminowych.

Skuteczne monitorowanie postępu realizacji działań z Programu pozwoli na efektywne wprowadzanie działań korygujących i zaradczych oraz na bieżącą ocenę stopnia osiągnięcia celów Programu.

Sprawozdawczość odnośnie monitorowania postępów realizacji celów Programu oraz realizacji Planu działań krótkoterminowych będzie obejmowała strefę aglomeracja poznańska. Zakres informacji przekazywanych w ramach sprawozdania z realizacji działań naprawczych Programu i Planu określony jest w rozporządzeniu Ministra Środowiska z dnia 6 czerwca 2018 r. w sprawie zakresu i sposobu przekazywania informacji dotyczących zanieczyszczenia powietrza (Dz.U. z 2018 r., poz. 1120).

Sprawozdanie w zakresie działań związanych z redukcją emisji zanieczyszczeń do powietrza, tj. pyłu zawieszonego PM10 i benzo(a)pirenu powinno obejmować wszystkie działania ujęte w harmonogramie rzeczowo-finansowym, które zostały wyznaczone dla danej jednostki.

Sprawozdania powinny być przekazywane w wersji papierowej i elektronicznej (w wersji edytowalnej) na adres e-mail dsr.sekretariat@umww.pl (lub pocztą na płycie CD) w terminie do 31 stycznia roku następnego po roku sprawozdawczym.

W przypadku uruchomienia przez Urząd Marszałkowski portalu do sprawozdawczości elektronicznej, to sprawozdania będą przekazywane wyłącznie na tym portalu, do dnia 15 lutego roku następnego po roku sprawozdawczym.

Ze względu na znaczne skrócenie czasu przekazywania przez Zarząd Województwa sprawozdań z realizacji Programów do ministra ds. klimatu (nowela ustawy *Poś*), również skraca się czas przekazywania sprawozdań przez samorządy gminne i powiatowe do Zarządu Województwa.

Na podstawie przekazywanych sprawozdań z realizacji działań naprawczych, a także w oparciu o wyniki pomiarów zanieczyszczeń powietrza prowadzonych przez GIOŚ Regionalny Wydział Monitoringu Środowiska w Poznaniu, Zarząd Województwa Wielkopolskiego powinien dokonywać co roku szczegółowej oceny wdrożenia Programu ochrony powietrza dla strefy aglomeracja poznańska. Ocena postępów realizacji Programu ochrony powietrza powinna być dokonywana w oparciu o wskaźniki monitorowania obejmujące wielkość emisji określone w punkcie 1.10. oraz o wielkości stężeń zanieczyszczeń w powietrzu.

Sprawozdania okresowe z realizacji działań z Programu ochrony powietrza dla strefy aglomeracja poznańska oraz planu działań krótkoterminowych Zarząd Województwa Wielkopolskiego

przekazuje ministrowi właściwemu ds. klimatu oraz Wojewódzkiemu Inspektorowi Ochrony Środowiska corocznie za rok poprzedni w terminie do 31 marca każdego roku. A w terminie 6 miesięcy po zakończeniu realizacji Programu przekazuje sprawozdanie końcowe z realizacji programu i planu.

Należy zaznaczyć, że w budżecie Wojewody Wielkopolskiego nie zabezpieczono środków na realizację tego zadania.

Wojewódzki Inspektor Ochrony Środowiska na mocy art. 315a ust. 2 ustawy Poś sprawuje nadzór w zakresie wykonywania zadań długookresowych i krótkoterminowych określonych w niniejszym Programie ochrony powietrza przez prezydenta miasta oraz inne podmioty. W przypadku niedotrzymania terminów realizacji wyznaczonych zadań, organ za to odpowiedzialny podlega karze pieniężnej w wysokości od 50 tys. zł do 500 tys. zł, w zależności od ilości i wagi stwierdzonych uchybień oraz naruszonych przez organ obowiązków.

Organ samorządu powiatowego jest zobowiązany do przekazywania organowi przyjmującemu program ochrony powietrza informacji o wydawanych decyzjach, w szczególności: decyzjach administracyjnych zawierających informacje o emisji zanieczyszczeń do powietrza, pozwoleniach na wprowadzanie zanieczyszczeń do powietrza, pozwoleniach zintegrowanych oraz informacji o przyjmowanych w trybie art. 152 ustawy *Poś* – zgłoszeniach eksploatacji instalacji. Informacje o przyjmowanych w trybie art. 152 ustawy *Poś* zgłoszeniach instalacji należy przekazywać co najmniej raz do roku łącznie ze sprawozdaniami lub w sposób zwyczajowo przyjęty, tak jak przekazywane są informacje o pozwoleniach emisyjnych.

W ramach realizacji Programu ochrony powietrza, dla strefy aglomeracja poznańska zadaniem podmiotów korzystających ze środowiska, poza realizacją działań określonych w harmonogramie rzeczowo-finansowym jest realizacja obowiązków wynikających z przepisów prawa, w szczególności:

- dotrzymanie standardów emisyjnych,
- wprowadzanie gazów i pyłów do powietrza zgodnie z warunkami określonymi w pozwoleniach,
- stosowanie najlepszych dostępnych technik (BAT).

2.1 Monitoring realizacji programu ochrony powietrza

Zarząd województwa monitoruje realizację przez podmioty i organy wskazane w Programie ochrony powietrza oraz w planie działań krótkoterminowych działań naprawczych realizowanych na szczeblu gminnym i powiatowym (art. 91 ust. 9f ustawy *Poś*). Działania naprawcze zostały wskazane w „Harmonogramie realizacji działań naprawczych” (rozdział 1.10.2) oraz opisane w rozdziale 1.10.1 „Wykaz i opis wszystkich planowanych do realizacji działań naprawczych w strefie aglomeracja poznańska”. Natomiast działania krótkoterminowe zostały wskazane w rozdziale 4.1.2. „Zakres i rodzaj działań krótkoterminowych oraz sposób postępowania”

W poniższej tabeli przedstawiono sposób i tryb przekazywania informacji przez poszczególne organy administracji w ramach realizacji Programu ochrony powietrza.

Tabela 2-1 Sposób i tryb przekazywania informacji przez poszczególne organy administracji w ramach realizacji Programu ochrony powietrza

Organ /jednostka/podmiot	Przekazywana informacja	Termin przekazania	Organ odbiorczy
Podmioty wskazane w Programie do realizacji działań	Sprawozdanie z realizacji przypisanych działań	Do 20 stycznia każdego roku za rok poprzedni	Właściwy terytorialnie organ samorządu gminnego

Organ /jednostka/podmiot	Przekazywana informacja	Termin przekazania	Organ odbiorczy
Prezydent miasta na prawach powiatu	Sprawozdania z realizacji działań własnych i innych podmiotów na terenie gminy Raport o nowych i zmienianych decyzjach i zgłoszeniach dla instalacji na wprowadzanie gazów lub pyłów do powietrza, decyzjach zobowiązujących do pomiarów emisji	Do 31 stycznia każdego roku za rok poprzedni (w przypadku uruchomienia przez Urząd Marszałkowski portalu do sprawozdawczości elektronicznej, do dnia 15 lutego)	Zarząd województwa
Prezydent miasta na prawach powiatu	Sprawozdania z realizacji działań własnych i innych podmiotów na terenie gminy z ostatniego roku obowiązywania programu	Do 2 miesięcy po terminie obowiązywania programu	Zarząd województwa
Zarząd województwa	Okresowe sprawozdanie z realizacji programu ochrony powietrza	Do 31 marca każdego roku za rok poprzedni	Minister właściwy do spraw klimatu WIOŚ
Zarząd województwa	Końcowe sprawozdanie z realizacji programu ochrony powietrza	6 miesięcy po zakończeniu realizacji programu	Minister właściwy do spraw klimatu WIOŚ

Tabela 2-2 Tabela z informacjami ogólnymi odnośnie jednostki przekazującej sprawozdanie z Programu ochrony powietrza

Informacje ogólne na temat sprawozdania z realizacji programu ochrony powietrza		
<i>Lp.</i>	<i>Zawartość</i>	<i>Opis</i>
1	Rok sprawozdawczy	
2	Województwo	
3	Strefa	aglomeracja poznańska
4	Gmina / powiat	
5	Nazwa urzędu marszałkowskiego przejmującego sprawozdanie	Urząd Marszałkowski Województwa Wielkopolskiego w Poznaniu
6	Nazwa urzędu przedstawiającego sprawozdanie	
7	Adres pocztowy urzędu przedstawiającego sprawozdanie	
8	Nazwisko osoby do kontaktu	
9	Numer służbowego telefonu osoby do kontaktu	
10	Numer służbowego faksu osoby do kontaktu	
11	Służbowy adres e-mail osoby do kontaktu	
12	Uwagi	

Tabela 2-3 Wzór tabeli do rocznego sprawozdania w zakresie działań z harmonogramu rzeczowo-finansowego³²

Zestawienie działań naprawczych							
Lp.	Zawartość	Opis					
1	kod działania naprawczego	WpPozZOA					
2	nazwa działania naprawczego	Ograniczenie emisji z ogrzewania indywidualnego w komunalnym zasobie mieszkaniowym Miasta Poznania					
3	kod sytuacji przekroczenia	Wp18AgPPM10d01, Wp18AgPB(a)Pa01					
4	krótki opis prowadzonych działań	<i>Należy podać rodzaj prowadzonych działań:</i> Prowadzenie działań zmierzających do: - podłączenia do sieci ciepłowniczej i likwidację innego sposobu ogrzewania, - wymiany ogrzewania węglowego na elektryczne, - wymiany ogrzewania węglowego na gazowe, - wymiany ogrzewania węglowego na olejowe, - wymiany ogrzewania węglowego na pompę ciepła,					
5	nazwa i kod strefy	strefa aglomeracja poznańska, PL3001					
6	obszar, lokalizacja	<i>podać nazwę dzielnicy, gdzie zostało przeprowadzone działanie naprawcze</i>					
7	termin zastosowania działania	<i>podać datę rozpoczęcia i zakończenia działania</i>					
8	skala czasowa osiągnięcia redukcji stężenia	C: długoterminowe					
9	kategoria źródeł emisji, której dotyczy działanie naprawcze	D: źródła związane z handlem i mieszkalnictwem					
10	wskaźnik monitorowania postępu	Zmiana sposobu pokrycia zapotrzebowania na ciepło					
		Zlikwidowane źródło		Powierzchnia lokali, w których przeprowadzono działanie [m ²]			Szacunkowy efekt ekologiczny redukcji PM10 [Mg] i B(a)P [kg.] (wg wskaźników z tab. od 1- 28 do 1-30)
		Rodzaj (np. węglowe zasilane ręcznie)	Liczba	Sieć ciepłownicza	Ogrzewanie elektryczne	Sieć gazowa	
11	poniesione koszty łącznie [zł/rok]	<i>podać koszty sumaryczne poniesione na realizację zadania</i>					
12	sposób finansowania	<i>wskazać źródła finansowania działania, uwzględniając uzyskane dofinansowanie wraz z podaniem źródła dofinansowania</i>					
13	wielkość dofinansowania	<i>podać wielkości dofinansowania</i>					
14	uwagi						

³² Źródło: opracowanie własne na podstawie rozporządzenia Ministra Środowiska z dnia 10 września 2012 roku w sprawie zakresu i sposobu przekazywania informacji dotyczących zanieczyszczenia powietrza (Dz.U. z 2012 r. poz. 1034)

Zestawienie działań naprawczych										
Lp.	Zawartość	Opis								
1	kod działania naprawczego	WpPozDOT								
2	nazwa działania naprawczego	Zachęty finansowe na modernizację budynków mieszkalnych oraz na wymianę kotłów, pieców i palenisk								
3	kod sytuacji przekroczenia	Wp18AgPPM10d01, Wp18AgPB(a)Pa01								
4	krótki opis prowadzonych działań	Należy podać rodzaj prowadzonych działań: Pozyskanie dofinansowania z programu (<i>podać nazwę programu</i>) Udzielenie dotacji z budżetu gminy na (<i>podać na jaki cel</i>)								
5	nazwa i kod strefy	strefa aglomeracja poznańska, PL3001								
6	obszar, lokalizacja	<i>podać nazwę dzielnicy, gdzie zostało przeprowadzone działanie naprawcze</i>								
7	termin zastosowania działania	<i>podać datę rozpoczęcia i zakończenia działania</i>								
8	skala czasowa osiągnięcia redukcji stężenia	C: długoterminowe								
9	kategoria źródeł emisji, której dotyczy działanie naprawcze	D: źródła związane z handlem i mieszkalnictwem								
10	wskaznik monitorowania postępu	Wielkość udzielonego dofinansowania [zł]						Szacunkowy efekt ekologiczny redukcji PM10 [Mg], i B(a)P [kg] (wg wskaźników z od 1- 28 do 1- 30)		
		Zlikwidowane źródło	Powierzchnia lokali, w których przeprowadzono działanie [m ²]							
		Rodzaj (np. węglowe zasilane ręcznie)	Liczba	Sieć ciepłownicza	Ogrzewanie elektryczne	Sieć gazowa	Ogrzewanie olejowe		Kotły węglowe automatyczne Ekoprojekt	Inne (należy podać jakie)
11	poniesione koszty łącznie [zł/rok]	<i>podać koszty własne sumaryczne poniesione na realizację zadania</i>								
12	sposób finansowania	<i>wskazać źródła finansowania działania, uwzględniając uzyskane dofinansowanie wraz z podaniem źródła dofinansowania</i>								
13	wielkość dofinansowania	<i>podać wielkości dofinansowania</i>								
14	uwagi									

Zestawienie działań naprawczych		
Lp.	Zawartość	Opis
1	kod działania naprawczego	WpPozIZE
2	nazwa działania naprawczego	Ujednolicenie i aktualizacja bazy danych o źródłach ciepła na terenie miasta
3	kod sytuacji przekroczenia	Wp18AgPPM10d01, Wp18AgPB(a)Pa01
4	krótki opis prowadzonych działań	Inwentaryzacja została przeprowadzona metodą (<i>podać metodę</i>), na obszarze (<i>podać jaki obszar objęła inwentaryzacja</i>)
5	nazwa i kod strefy	strefa aglomeracja poznańska, PL3001
6	obszar, lokalizacja	<i>podać nazwę dzielnicy, gdzie zostało przeprowadzone działanie naprawcze</i>
7	termin zastosowania działania	<i>podać datę rozpoczęcia i zakończenia działania</i>
8	skala czasowa osiągnięcia redukcji stężenia	podać określenie skali czasowej działań naprawczych: A: krótkoterminowe
9	kategoria źródeł emisji, której dotyczy działanie naprawcze	D: źródła związane z handlem i mieszkalnictwem
10	wskaźnik monitorowania postępu	% zinwentaryzowanych budynków z ogrzewaniem indywidualnym
		Dokument [szt.] zawierający wyniki inwentaryzacji
11	poniesione koszty łącznie [zł/rok]	<i>podać koszty sumaryczne poniesione na realizację zadania</i>
12	sposób finansowania	<i>wskazać źródła finansowania działania, uwzględniając uzyskane dofinansowanie wraz z podaniem źródła dofinansowania</i>
13	wielkość dofinansowania	<i>podać wielkości dofinansowania</i>
14	uwagi	

Zestawienie działań naprawczych		
Lp.	Zawartość	Opis
1	kod działania naprawczego	WpPozKUA
2	nazwa działania naprawczego	Kontrola realizacji uchwały ograniczającej stosowanie paliw stałych
3	kod sytuacji przekroczenia	Wp18AgPPM10d01, Wp18AgPB(a)Pa01
4	krótki opis prowadzonych działań	Kontrola realizacji uchwały uwzględniała sprawdzenie rodzaju stosowanych paliw w kontrolowanych obiektach, a także instalowanych urządzeń spalania paliw, wg następujących kryteriów (<i>należy podać określone przez gminę kryteria kontroli</i>).
5	nazwa i kod strefy	strefa aglomeracja poznańska, PL3001

6	obszar, lokalizacja	<i>podać nazwę gminy, gdzie zostało przeprowadzone działanie naprawcze</i>	
7	termin zastosowania działania	<i>podać datę rozpoczęcia i zakończenia działania</i>	
8	skala czasowa osiągnięcia redukcji stężenia	podać określenie skali czasowej działań naprawczych: A: krótkoterminowe	
9	kategoria źródeł emisji, której dotyczy działanie naprawcze	D: źródła związane z handlem i mieszkalnictwem	
10	wskaźnik monitorowania postępu	Liczba przeprowadzonych kontroli	
		Liczba wystawionych mandatów, udzielonych pouczeń oraz spraw przekazanych do sądu	
11	poniesione koszty łącznie [zł/rok]	<i>podać koszty sumaryczne poniesione na realizację zadania</i>	
12	sposób finansowania	<i>wskazać źródła finansowania działania, uwzględniając uzyskane dofinansowanie wraz z podaniem źródła dofinansowania</i>	
13	wielkość dofinansowania	<i>podać wielkości dofinansowania</i>	
14	uwagi		

Zestawienie działań naprawczych			
Lp.	Zawartość	Opis	
1	kod działania naprawczego	WpPozTMB	
2	nazwa działania naprawczego	Termomodernizacja budynków mieszkalnych i użyteczności publicznej	
3	kod sytuacji przekroczenia	Wp18AgPPM10d01, Wp18AgPB(a)Pa01	
4	krótki opis prowadzonych działań	Zmniejszenie zapotrzebowania na energię cieplną przez ograniczenie strat ciepła w wyniku termomodernizacji <i>budynków mieszkalnych, użyteczności publicznej</i> . W ramach prowadzonej termomodernizacji podjęto następujące działania (<i>podać jakie</i>): <ul style="list-style-type: none"> - wymiana okien i drzwi na szczelne, z niskim współczynnikiem przenikania ciepła; - docieplenie ścian budynków; - docieplenie stropodachu. 	
5	nazwa i kod strefy	strefa aglomeracja poznańska, PL3001	
6	obszar, lokalizacja	<i>podać nazwę dzielnicy, gdzie zostało przeprowadzone działanie naprawcze</i>	
7	termin zastosowania działania	<i>podać datę rozpoczęcia i zakończenia działania</i>	
8	skala czasowa osiągnięcia redukcji stężenia	podać określenie skali czasowej działań naprawczych: C: długoterminowe	
9	kategoria źródeł emisji, której dotyczy działanie naprawcze	D: źródła związane z handlem i mieszkalnictwem	

10	wskaźnik monitorowania postępu	Liczba budynków poddanych termomodernizacji	Mieszkalnych wielorodzinnych	
			Mieszkalnych jednorodzinnych	
			Użyteczności publicznej	
		Powierzchnia użytkowa [m ²] budynków poddanych termomodernizacji		
11	poniesione koszty łącznie [zł/rok]	<i>podać koszty sumaryczne poniesione na realizację zadania</i>		
12	sposób finansowania	<i>wskazać źródła finansowania działania, uwzględniając uzyskane dofinansowanie wraz z podaniem źródła dofinansowania</i>		
13	wielkość dofinansowania	<i>podać wielkości dofinansowania</i>		
14	uwagi			

Zestawienie działań naprawczych				
Lp.	Zawartość	Opis		
1	kod działania naprawczego	WpPozMMU		
2	nazwa działania naprawczego	Obniżenie emisji komunikacyjnej poprzez regularne utrzymywanie czystości ulic oraz zakaz używania spalinowych i elektrycznych dmuchaw do liści		
3	kod sytuacji przekroczenia	Wp18AgPPM10d01, Wp18AgPB(a)Pa01		
4	krótki opis prowadzonych działań	Należy podać częstotliwość czyszczenia na mokro odcinków dróg oraz natężenie ruchu na drodze, jeśli jest możliwe		
5	nazwa i kod strefy	strefa aglomeracja poznańska, PL3001		
6	obszar, lokalizacja	<i>podać nazwę dzielnicy, nr drogi lub nazwę ulicy, gdzie zostało przeprowadzone działanie naprawcze</i>		
7	termin zastosowania działania	<i>zadanie ciągłe</i>		
8	skala czasowa osiągnięcia redukcji stężenia	A: krótkoterminowe,		
9	kategoria źródeł emisji, której dotyczy działanie naprawcze	A: transport		
10	wskaźnik monitorowania postępu	Długość dróg, na których prowadzono działanie [km]	Częstotliwość czyszczenia na mokro dróg [szt./rok]	Opisać sposób realizacji wdrożonego działania
11	poniesione koszty łącznie [zł/rok]	<i>podać koszty sumaryczne poniesione na realizację zadania</i>		
12	sposób finansowania	<i>wskazać źródła finansowania działania, uwzględniając uzyskane dofinansowanie wraz z podaniem źródła dofinansowania</i>		
13	wielkość dofinansowania	<i>podać wielkości dofinansowania</i>		
14	uwagi			

Zestawienie działań naprawczych			
Lp.	Zawartość	Opis	
1	kod działania naprawczego	WpPozSOR	
2	nazwa działania naprawczego	Obniżenie emisji komunikacyjnej – utworzenie strefy ograniczonego ruchu	
3	kod sytuacji przekroczenia	Wp18AgPPM10d01, Wp18AgPB(a)Pa01	
4	krótki opis prowadzonych działań	Należy podać jakie ograniczenia i zakazy wprowadzono w strefie	
5	nazwa i kod strefy	strefa aglomeracja poznańska, PL3001	
6	obszar, lokalizacja	<i>podać nazwę dzielnicy, gdzie zostało przeprowadzone działanie naprawcze</i>	
7	termin zastosowania działania	<i>podać datę rozpoczęcia i zakończenia działania</i>	
8	skala czasowa osiągnięcia redukcji stężenia	C: długoterminowe	
9	kategoria źródeł emisji, której dotyczy działanie naprawcze	A: transport	
10	wskaźnik monitorowania postępu	Liczba ulic z wprowadzonym ograniczonym ruchem,	% powierzchni Starego Miasta objęty strefą
11	poniesione koszty łącznie [zł/rok]	<i>podać koszty sumaryczne poniesione na realizację zadania</i>	
12	sposób finansowania	<i>wskazać źródła finansowania działania, uwzględniając uzyskane dofinansowanie wraz z podaniem źródła dofinansowania</i>	
13	wielkość dofinansowania	<i>podać wielkości dofinansowania</i>	
14	uwagi		

Zestawienie działań naprawczych			
Lp.	Zawartość	Opis	
1	kod działania naprawczego	WpPozZUZ	
2	nazwa działania naprawczego	Ochrona i zwiększanie udziału zieleni w przestrzeni miasta	
3	kod sytuacji przekroczenia	Wp18AgPPM10d01, Wp18AgPB(a)Pa01	
4	krótki opis prowadzonych działań	Należy opisać jakie rozwiązania zostały wdrożone np.:	TAK
			NIE
			Zielone skwery, tworzenie „parków kieszonkowych”, uzupełnianie parkingów publicznych galerii handlowych i sklepów wielkopowierzchniowych o nasadzenia drzew i krzewów
			Naturalne albo kwietne łąki zamiast przystrzyżonych trawników, łąki miejskie w postaci rzadziej koszonych terenów zieleni a nawet trawniki z koniczyny czy roślin płożących

			<p><i>Zielone ściany domów oraz pnąciami ekrany akustyczne (systemowe wprowadzanie pnączy na ściany budynków użyteczności publicznej);</i></p> <p><i>Zielone dachy</i></p> <p><i>Naturalne place zabaw, tworzone z naturalnych materiałów, pośród zieleni</i></p> <p><i>Wspieranie powstawania ogrodów społecznych</i></p> <p><i>Rozwijanie błękitno-zielonej infrastruktury i restytucji sieci hydrograficznej (urbanizacja uwzględniająca retencję wody opadowej i enklawy bioróżnorodnych ekosystemów we wszystkich nowych inwestycjach budowlanych w mieście</i></p> <p><i>Stosowanie ochrony roślin przed zimowym utrzymaniem dróg, placów, chodników i dróg rowerowych (stosowanie mat ochronnych, chochołów, itp.)</i></p>
5	nazwa i kod strefy	strefa aglomeracja poznańska, PL3001	
6	obszar, lokalizacja	<i>podać nazwę gminy i lokalizację terenów zielonych</i>	
7	termin zastosowania działania	<i>podać datę rozpoczęcia i zakończenia działania</i>	
8	skala czasowa osiągnięcia redukcji stężenia	C: długoterminowe	
9	kategoria źródeł emisji, której dotyczy działanie naprawcze	A: transport; D: źródła związane z handlem i mieszkalnictwem	
10	wskaźnik monitorowania postępu	Powierzchnia [m ²] nasadzonej zieleni	Udział % zieleni w ogólnej powierzchni gminy (współczynnik terenów zielonych)
11	poniesione koszty łącznie [zł/rok]	<i>podać koszty sumaryczne poniesione na realizację zadania</i>	
12	sposób finansowania	<i>wskazać źródła finansowania działania, uwzględniając uzyskane dofinansowanie wraz z podaniem źródła dofinansowania</i>	
13	wielkość dofinansowania	<i>podać wielkości dofinansowania</i>	
14	uwagi		

Zestawienie działań naprawczych		
Lp.	Zawartość	Opis
1	kod działania naprawczego	WpPozEEK
2	nazwa działania naprawczego	Edukacja ekologiczna
3	kod sytuacji przekroczenia	Wp18AgPPM10d01, Wp18AgPB(a)Pa01

4	krótki opis prowadzonych działań	Należy podać rodzaj działań i sposób prowadzenia działań. <i>Działania promocyjne i edukacyjne (ulotki, imprezy, akcje szkolne, audycje, konferencje) oraz informacyjne i szkoleniowe. kampanie promocyjno-edukacyjne, konferencje lekcje w szkołach.</i>			
5	nazwa i kod strefy	strefa aglomeracja poznańska, PL3001			
6	obszar, lokalizacja	<i>podać zasięg prowadzonego działania</i>			
7	termin zastosowania działania	<i>podać datę rozpoczęcia i zakończenia działania</i>			
8	skala czasowa osiągnięcia redukcji stężenia	B: średniookresowe (ok. jednego roku)			
9	kategoria źródeł emisji, której dotyczy działanie naprawcze	nie dotyczy			
10	wskaźnik monitorowania postępu	<i>Liczba przeprowadzonych kampanii [szt.]</i>	<i>Liczba przeprowadzonych konferencji [szt.]</i>	<i>Udział w konferencjach [szt.]</i>	<i>Liczba przeprowadzonych lekcji [szt.]</i>
11	poniesione koszty łącznie [zł/rok]	<i>podać koszty sumaryczne poniesione na realizację zadania</i>			
12	sposób finansowania	<i>wskazać źródła finansowania działania, uwzględniając uzyskane dofinansowanie wraz z podaniem źródła dofinansowania</i>			
13	wielkość dofinansowania	<i>podać wielkości dofinansowania</i>			
14	uwagi				

Zestawienie działań naprawczych		
Lp.	Zawartość	Opis
1	kod działania naprawczego	WpPozPZP
2	nazwa działania naprawczego	Zapisy w planach zagospodarowania przestrzennego
3	kod sytuacji przekroczenia	Wp18AgPPM10d01, Wp18AgPB(a)Pa01
4	krótki opis prowadzonych działań	<i>Należy podać jakie zapisy zostały zawarte w nowych lub aktualizowanych mpzp</i>
5	nazwa i kod strefy	strefa aglomeracja poznańska, PL3001
6	obszar, lokalizacja	<i>podać nazwę dzielnicy, dla której uchwalono mpzp</i>
7	termin zastosowania działania	<i>podać datę rozpoczęcia i zakończenia działania</i>

8	skala czasowa osiągnięcia redukcji stężenia	C: długoterminowe
9	kategoria źródeł emisji, której dotyczy działanie naprawcze	A: transport; D: źródła związane z handlem i mieszkalnictwem
10	wskaźnik monitorowania postępu	Liczba uchwalonych mpzp z odpowiednimi zapisami
11	poniesione koszty łącznie [zł/rok]	<i>podać koszty sumaryczne poniesione na realizację zadania</i>
12	sposób finansowania	<i>wskazać źródła finansowania działania, uwzględniając uzyskane dofinansowanie wraz z podaniem źródła dofinansowania</i>
13	wielkość dofinansowania	<i>podać wielkości dofinansowania</i>
14	uwagi	

W ramach corocznego sprawozdania z wykonywania działań naprawczych organ zobowiązany do składania sprawozdania powinien przekazać sprawozdanie do Zarządu Województwa w formie papierowej i elektronicznej (w wersji edytowalnej) na adres e-mail dsr.sekretariat@umww.pl (lub pocztą na płycie CD) do 31 stycznia po zakończeniu każdego roku. W przypadku uruchomienia przez Urząd Marszałkowski Województwa Wielkopolskiego portalu do sprawozdawczości elektronicznej, to sprawozdania będą przekazywane wyłącznie na tym portalu, do dnia 15 lutego roku następnego po roku sprawozdawczym.

2.2 Bariery i ograniczenia w procesie poprawy jakości powietrza

Powodzenie wdrożenia programów ochrony powietrza, skutkujące trwałą poprawą jakości powietrza, jest uzależnione od eliminacji lub ograniczenia szeregu barier, dotyczących różnych sfer życia społeczno-gospodarczego. Bariery te występują w zakresie rozwiązań systemowych, prawnych, technicznych, finansowych, organizacyjnych oraz społecznych. Poniżej wskazano najważniejsze ograniczenia w procesie poprawy jakości powietrza:³³

Systemowe:

- brak systemowego i kompleksowego podejścia do działań z zakresu poprawy jakości powietrza, uwzględnionego w odpowiednich politykach sektorowych oraz aktach prawnych,
- brak odrębnego priorytetu dotyczącego ochrony powietrza, w Programach Operacyjnych przyjętych przez Komisję Europejską, w ramach Perspektywy Finansowej UE na lata 2014 – 2020.

Prawne:

- brak podstaw prawnych do przygotowania i realizacji programów ograniczania niskiej emisji,
- niewystarczające ujęcie problematyki jakości powietrza w krajowych uregulowaniach prawnych dotyczących planowania przestrzennego,
- niewystarczające regulacje prawne dotyczące uzyskania środków finansowych na likwidację skutków wpływu sektora transportu – np. leczenie ofiar wypadków drogowych, ograniczanie skutków zanieczyszczeń powietrza, nadmiernego hałasu itp.
- niewystarczające regulacje prawne w zakresie kontroli przez służby kominiarskie i straż miejską stanu technicznego instalacji do spalania, a także rodzaju paliwa spalane w kotłach c.o. oraz w piecach,
- niewystarczające regulacje prawne w zakresie kontroli zakazów i nakazów wynikających z aktów prawa miejscowego (programów ochrony powietrza, uchwał w trybie art. 96 ustawy z dnia 27 kwietnia 2001 r. *Prawo ochrony środowiska* (Dz.U. z 2019 r. poz. 1396 z późn.

³³ Krajowy Program Ochrony Powietrza do roku 2020

zm.), w sprawie ograniczeń lub zakazów w zakresie eksploatacji instalacji, w których następuje spalanie paliw, w celu zapobieżenia negatywnemu oddziaływaniu na zdrowie ludzi lub środowisko),

- brak uregulowań prawnych dla termomodernizacji budynków podlegających konserwatorowi zabytków.

Techniczne:

- wykorzystywanie wysokoemisyjnych urządzeń grzewczych w sektorze bytowo-komunalnym,
- stosowanie niskoefektywnych energetycznie i wysokoemisyjnych technik spalania paliw stałych – węgla i biomasy w urządzeniach grzewczych o małej mocy,
- niska efektywność energetyczna budynków mieszkalnych spowodowana wiekiem budynków lub zastosowaniem nieodpowiednich materiałów budowlanych,
- preferowanie biomasy jako paliwa alternatywnego do węgla kamiennego, która charakteryzuje się większą emisją pyłów drobnych i B(a)P niż węgiel kamienny,
- nieprzystosowanie przewodów kominowych budynków wielorodzinnych do zmiany ogrzewania w danym mieszkaniu/lokalu oraz brak odpowiedniego systemu wentylacji w tych budynkach,
- złożony proces badania jakości paliw, w tym poboru próbek i analiz, w składach opałowych oraz u osób fizycznych.

Finansowe:

- zbyt skomplikowany sposób pozyskiwania środków finansowych z programu „Czyste Powietrze”,
- niewystarczająca ilość instrumentów finansowych przeznaczonych na działania naprawcze w zakresie modernizacji sektora bytowo-komunalnego,
- niewystarczające środki finansowe na realizację działań naprawczych określonych w programach ochrony powietrza oraz związane z tym zaległości w ich realizacji,
- niewystarczający poziom zachęt/wsparcia finansowego do stosowania nowoczesnych rozwiązań i czystej energii, np. z OZE w urządzeniach do tego dostosowanych oraz niskoemisyjnych środków transportu, które gwarantowałyby spełnienie wymogów prawodawstwa UE w tym zakresie,
- niewystarczające wsparcie finansowe dla kogeneracji umożliwiającej przebudowę starych ciepłowni na elektrociepłownie oraz wymianę zamortyzowanego majątku istniejących elektrociepłowni,
- polityka akcyzowa państwa w zakresie cen paliw, nieuwzględniająca aspektu ekologicznego,
- brak wsparcia finansowego spoza budżetów samorządów na realizację programów osłonowych (gwarantujących trwałość efektu ekologicznego) dla osób zmieniających sposób ogrzewania i eksploatujących kotły opalane paliwami proekologicznymi,
- brak możliwości współfinansowania i współrealizacji działań proefektywnościowych, prośrodowiskowych przez stronę trzecią w ramach szerokiego wachlarza partnerstwa publiczno-prywatnego.

Społeczne:

- wybór najtańszego sposobu ogrzewania ze względu na koszty inwestycyjne i eksploatacyjne,
- niska świadomość społeczna dotycząca indywidualnego wpływu każdego obywatela na jakość środowiska, w tym na jakość powietrza,
- niska świadomość społeczna dotycząca wpływu nieodpowiedniej jakości powietrza na zdrowie oraz stan środowiska,
- niska świadomość społeczna dotycząca ekozachowań: prawidłowego spalania paliw stałych, w tym węgla kamiennego, drewna w kotłach i kominkach, skutków spalania odpadów w urządzeniach do tego nieprzystosowanych oraz ekójazdy.

Organizacyjne:

- brak kompletnej i dobrej jakości krajowej bazy danych dotyczącej źródeł emisji zanieczyszczeń powietrza, która stanowiłaby podstawę zarówno dla monitoringu prowadzonego przez Inspekcję Ochrony Środowiska, jak i dla zarządów województw przygotowujących POP-y, oraz innych analiz.

Diagnoza istniejącego stanu w zakresie jakości powietrza na terenie Polski wskazuje, że główną przyczyną przekroczeń poziomów dopuszczalnych pyłów zawieszonych, a także poziomu docelowego benzo(a)pirenu jest tzw. niska emisja, czyli emisja pochodząca ze spalania paliw stałych w piecach lub kotłach domowych. Pozostałe rodzaje emisji mają zdecydowanie mniejszy udział w zanieczyszczeniu powietrza tymi substancjami. Należy również podkreślić, iż źródła niskie mają wyłącznie lokalny zasięg oddziaływania, który nie przekracza kilkuset metrów.

Dotychczasowa redukcja emisji zanieczyszczeń powietrza spowodowana była przede wszystkim ograniczeniem emisji ze źródeł przemysłowych, w tym energetycznych, co oznacza, że regulacje prawne oraz ustanowione na ich podstawie wymagania są efektywne. Obecnie głównym wyzwaniem jest wdrożenie skutecznych działań i regulacji wpływających na obniżenie emisji z sektorów bytowo-komunalnego oraz transportowego. Działania powinny być podejmowane przede wszystkim w tych strefach, w których występują naruszenia standardów jakości powietrza w odniesieniu do pyłów zawieszonych PM10 i PM2,5 oraz przekroczenia poziomu docelowego benzo(a)pirenu.

W sektorze bytowo-komunalnym największy problem stanowi stosowanie paliw nieodpowiedniej jakości w nieprzystosowanych do tego celu lub słabo wydajnych urządzeniach grzewczych. Stan techniczny znacznej części kotłów, w których odbywa się spalanie paliw w celach grzewczych, jest zły, pomimo trwającego od kilku lat procesu wymiany tych kotłów. Oprócz stosowania paliw niskiej jakości, niejednokrotnie występuje również spalanie w piecach odpadów z gospodarstw domowych (m.in. butelek PET, kartonów po napojach, odpadków organicznych i innych), co świadczy o nieznaności prawa, ale również o braku świadomości jakie i jak dużo substancji chemicznych dostaje się do powietrza w wyniku spalania odpadów. Czynniki powyżej wymienione w połączeniu z niekorzystnymi warunkami rozprzestrzeniania się zanieczyszczeń w powietrzu, jakie często występują w okresie zimowym (grzewczym), tj. inwersje temperatur, niskie prędkości wiatrów, decydują o występowaniu przekroczeń poziomów normatywnych stężeń zanieczyszczeń w powietrzu. Istotną barierą dla wyboru przez mieszkańców niskoemisyjnych systemów ogrzewania stanowi obecna, niestabilna polityka paliwowa państwa oraz wysokie ceny paliw (np. gazu). Również polityka cenowa wielu lokalnych ciepłowni nie zachęca mieszkańców do stosowania ciepła sieciowego. Ponadto niezwykle trudną kwestią jest wyegzekwowanie od osób fizycznych wymiany urządzeń grzewczych na spełniające wysokie (np. klasy 5) wymogi w zakresie wielkości emisji substancji do powietrza.

W sektorze transportowym, który jest również źródłem emisji pyłów, do największych problemów zaliczają się: przestarzały park samochodowy, nieodpowiednia infrastruktura drogowa oraz nieekonomiczny, często agresywny styl jazdy. Możliwość zakupu i użytkowania przestarzałych samochodów, powoduje, że bardzo szybko wzrasta natężenie ruchu, a jednocześnie po drogach porusza się wiele wysokoemisyjnych pojazdów. Zauważa się również niski stopień wykorzystania paliw i napędów przyjaznych dla środowiska (np. transport rowerowy i pieszy), a także zbiorowego transportu miejskiego/gminnego oraz transportu kolejowego. Wprowadzenie ulg i ułatwień wyłącznie dla pojazdów elektrycznych i napędzanych CNG (które dla większości obywateli Polski są niedostępne ze względu na wysokie koszty) z pominięciem pojazdów hybrydowych również nie zachęca do kupna i użytkowania ekologicznych pojazdów.

Eliminacja barier i ograniczeń umożliwiłaby osiągnięcie pełnego efektu ekologicznego podejmowanych działań naprawczych. Pierwszym krokiem w tym kierunku są zmiany regulacji prawnych wynikające z nowelizacji ustawy *Poś*³⁴.

Do ww. ustawy zostały wprowadzone istotne zmiany dotyczące możliwości zastosowania nowych narzędzi poprawy jakości powietrza na szczeblu wojewódzkim i lokalnym. Poniżej wskazano najważniejsze zmiany, mające bezpośredni wpływ na jakość powietrza w obszarach przekroczeń.

Doprecyzowanie możliwości określenia dopuszczalnych rodzajów i jakości paliw zgodnie z art. 96 ustawy *Poś*.

Rozszerzono i doprecyzowano zakres uchwały sejmiku województwa, która może określać rodzaje i jakość paliw stałych dopuszczonych do stosowania oraz minimalne wymagania techniczne dla urządzeń spalania paliw. Regulacja ma na celu wyeliminowanie wątpliwości prawnych związanych z zakresem uchwały i sposobem jej realizacji. Umożliwia również bardziej elastyczne zastosowanie tego instrumentu (np. określenie dopuszczalnych parametrów emisji dla kotłów) na obszarach, na których wprowadzenie całkowitego zakazu stosowania paliw stałych jest niemożliwe np. z uwagi na brak

³⁴ Ustawa z dnia 27 kwietnia 2001 r. *Prawo ochrony środowiska* (Dz.U. z 2019 r. poz. 1396 z późn. zm.).

infrastruktury ciepłowniczej i gazowej. Nowe brzmienie art. 96 ustawy *Poś* umożliwia samorządom bardziej powszechne wykorzystanie tego narzędzia do ograniczenia negatywnego wpływu emisji zanieczyszczeń pochodzących ze starych, nieefektywnych urządzeń grzewczych.

Możliwość przeprowadzenia kompensacji emisji poprzez ograniczenie niskiej emisji.

Zmiany w art. 225-229 ustawy *Poś* umożliwiają kompensację emisji poprzez ograniczenie zjawiska tzw. niskiej emisji, a więc trwałą likwidację kotłów na paliwa stałe u osób fizycznych. Wielkość ograniczonej emisji powinna być o 30% większa niż dopuszczalna wielkość emisji z nowej inwestycji. Wielkość ograniczenia emisji musi być potwierdzona zaświadczeniem wydawanym przez właściwego wójta/burmistrza lub prezydenta miasta.

Dotychczasowe przepisy dotyczące postępowania kompensacyjnego przeprowadzanego w przypadku realizacji nowego przedsięwzięcia lub istotnej zmiany istniejącej instalacji na obszarze, na którym występują przekroczenia standardów jakości powietrza, umożliwiały kompensację wyłącznie poprzez ograniczenie emisji z przedsiębiorstw. Nie było możliwości przeprowadzenia postępowania kompensacyjnego w przypadku, gdy na danym obszarze brak było innych instalacji, a wysokie stężenia zanieczyszczeń powodowane były przez tzw. niską emisję. Wprowadzenie możliwości kompensacji emisji poprzez ograniczenie niskiej emisji, przyczyni się w większym stopniu do poprawy jakości powietrza niż ograniczenia emisji z emitorów punktowych.

Ponadto, w związku z wątpliwościami interpretacyjnymi dotyczącymi kompensowania emisji poprzez ograniczanie emisji z instalacji wymagających zgłoszenia, pojawiającymi się na gruncie dotychczasowego brzmienia art. 229, zwłaszcza ust. 2 ww. ustawy, w którym jest mowa o cofnięciu lub ograniczeniu pozwolenia przez organ właściwy do wydania pozwolenia, wprowadzono zmianę dotychczasowego brzmienia art. 229 ust. 1-3 ww. ustawy. Zmiany te jednoznacznie wskazują na możliwość ograniczania emisji w ramach kompensacji w instalacjach wymagających zgłoszenia.

W 2017 roku zaczęło obowiązywać rozporządzenie Ministra Rozwoju i Finansów z dnia 1 sierpnia 2017 r. w *sprawie wymagań dla kotłów na paliwo stałe*. Rozporządzenie to określa szczegółowe wymagania emisyjne dla wprowadzanych do obrotu i do użytkowania kotłów na paliwo stałe (dotyczy urządzeń o znamionowej mocy cieplnej nie większej niż 500 kW), w tym kotłów wchodzących w skład zestawów zawierających kocioł na paliwo stałe, ogrzewacze dodatkowe, regulatory temperatury i urządzenia słoneczne i podaje graniczne wartości emisji między innymi dla pyłów i CO. Wymagania te zostały określone w odniesieniu do kryteriów dla urządzeń, spełniających minimum standard emisyjny zgodny z 5 klasą pod względem granicznych wartości emisji zanieczyszczeń normy PN-EN 303-5:2012. Zgodnie z rozporządzeniem w konstrukcji kotłów zakazuje się stosowania rusztu awaryjnego.

Powyższe rozporządzenie dotyczy kotłów nowych, wprowadzanych do sprzedaży. Natomiast nie nakazuje ono wymiany kotłów będących w eksploatacji.

Od 1 stycznia 2020 roku obowiązują wymogi dla kotłów na paliwo stałe zgodnie z rozporządzeniem Komisji (UE) 2015/1189 z dnia 28 kwietnia 2015 r. w sprawie wykonania dyrektywy Parlamentu Europejskiego i Rady 2009/125/WE w *odniesieniu do wymogów dotyczących ekoprojektu dla kotłów na paliwo stałe*. Graniczne, wymagane wielkości emisji w przypadku ekoprojektu pokrywają się z wymogami dla kotłów spełniających standard emisyjny zgodny z klasą 5 normy PN-EN 303-5:2012 (poza normą dla tlenków azotu, która dla kotłów 5 klasy nie jest określona).

Dnia 5 lipca 2018 r. przyjęto ustawę *o zmianie ustawy o systemie monitorowania i kontrolowania jakości paliw oraz ustawy o Krajowej Administracji Skarbowej* (Dz.U. z 2018 r., poz. 1654). Aktami wykonawczymi tej ustawy są:

- Rozporządzenie Ministra Energii z dnia 27 września 2018 r. w *sprawie wymagań jakościowych dla paliw stałych* (Dz.U. z 2018 r. poz. 1890),
- Rozporządzenie Ministra Energii z dnia 27 września 2018 r. w *sprawie wzoru świadectwa jakości paliw stałych* (Dz.U. z 2018 r. poz. 1892),
- Rozporządzenie Ministra Energii z dnia 27 września 2018 r. w *sprawie sposobu pobierania próbek paliw stałych* (Dz.U. z 2018 r. poz. 1891),
- Rozporządzenie Ministra Energii z dnia 27 września 2018 r. w *sprawie metod badania jakości paliw stałych* (Dz.U. z 2018 r. poz. 1893).

Rozporządzenie w sprawie wymagań jakościowych dla paliw stałych, określa graniczne parametry dla tzw. paliw kwalifikowanych. Wprowadzenie granicznych wymagań jakościowych

w znacznym stopniu uporządkuje rynek paliw poprzez konieczność posiadania certyfikatów dla sprzedawanego paliwa, a co za tym idzie umożliwiona będzie jego kontrola przez odpowiednie organy (Służbę celną oraz Inspekcję Handlową). Niespełnianie wymagań jakościowych określonych w rozporządzeniu będzie wywoływać skutki prawne, które określone zostały w ustawie z dnia 25 sierpnia 2006 r. *o systemie monitorowania i kontrolowania jakości paliw* (Dz.U. z 2018 r., poz. 427 ze zm.). Ograniczy to w znacznym stopniu import węgla kamiennego nie spełniającego norm z zagranicy.

Nowelizacją z dnia 5 lipca 2018 r. (Dz.U. z 2018 r., poz. 1654) ww. ustawy, art.7 ust. 7a wprowadzono zakaz wprowadzania do obrotu następujących paliw stałych:

- mułów węglowych,
- flotokoncentratów,
- węgla brunatnego,
- dowolnej mieszaniny paliw, z dodatkiem lub bez dodatku innych substancji, zawierającej mniej niż 85% węgla kamiennego.

Zapis ten spowoduje, iż najbardziej emisyjne paliwa zostaną wyeliminowane z użytku w gospodarce komunalnej.

Ustawa *o zmianie ustawy o systemie monitorowania i kontrolowania jakości paliw oraz ustawy o Krajowej Administracji Skarbowej* określa m.in. zasady kontrolowania jakości paliw stałych wprowadzanych do obrotu, które przeznaczone są do użycia w gospodarstwach domowych i instalacjach spalania o nominalnej mocy cieplnej mniejszej niż 1 MW. Od 4 listopada 2018 roku nie można sprzedawać na rzecz gospodarstw domowych i instalacji o mocy poniżej 1 MW mułów węglowych, flotokoncentratów, paliw stałych niesortowanych oraz mieszanin paliw zawierających mniej niż 85% węgla kamiennego. W przypadku tych produktów sprzedaż nadal możliwa (po spełnieniu dodatkowych obowiązków formalnych) jest dla podmiotów zajmujących się dalszą ich odsprzedażą lub w celu zużycia w instalacjach o mocy cieplnej przynajmniej 1 MW.

Zgodnie z art. 6c pkt. 1 ww. ustawy, przedsiębiorca w momencie wprowadzania do obrotu paliwa stałego, wystawia dokument potwierdzający spełnienie przez paliwo stałe wymagań jakościowych zwane „świadectwem jakości”. Świadectwo to zgodne jest ze wzorem uregulowanym w rozporządzeniu Ministra Energii z dnia 27 września 2018 r. *w sprawie wzoru świadectwa jakości paliw stałych*. Na świadectwie jakości powinna być zawarta informacja, jakie są wymagania jakościowe dla danego rodzaju paliwa stałego i w jakim przedziale parametrów mieści się sprzedawany towar. Zgodnie z art. 35c ust. 5. ww. ustawy, podanie przez sprzedawcę informacji niezgodnych ze stanem faktycznym może skutkować nałożeniem kary w wysokości od 10 tys. do 25 tys. złotych, jeśli wartość sprzedanego paliwa nie przekracza 200 tys. zł (w przypadku, gdy wartość wprowadzanego do obrotu paliwa stałego przekracza 200 tys. zł kara wynosi od 25 001 zł od 100 tys. zł). Kopia świadectwa jakości, potwierdzona za zgodność z oryginałem przez Sprzedawcę, musi każdorazowo zostać przekazana nabywcy, natomiast oryginał sprzedawca musi przechowywać przez okres 2 lat. Zgodnie z art. 35 d ust. 1 pkt. 1 ww. ustawy, kontroli dokonuje wojewódzki inspektor Inspekcji Handlowej.

Powyższe nowelizacje lub nowe normy prawne powinny przyczynić się w znacznym stopniu do ograniczenia w najbliższych latach emisji zanieczyszczeń z sektora komunalno-bytowego. Jednak nadal bardzo dużym problemem pozostaje skuteczna kontrola stosowania ww. zakazów i nakazów oraz finansowanie wymiany kotłów.

W dalszym ciągu niezbędne jest, aby Rząd Rzeczypospolitej Polskiej:

1. Uwzględnił w dokumentach strategicznych państwa (np. w Strategii rozwoju kraju, Polityce energetycznej itp.) niezbędność dotrzymania norm w zakresie jakości powietrza i w taki sposób planował rozwój Kraju aby normy jakości powietrza mogły być osiągnięte i dotrzymane ogólnopolska (strategia energetyczna powinna się opierać na założeniu „wygaszania” stosowania paliw stałych w gospodarce komunalno-bytowej, priorytetowo powinny być traktowane takie inwestycje jak: lokalne ciepłownie gazowe, rozbudowa sieci ciepłowniczych, gazowych, wykorzystanie biopaliw w celach grzewczych na terenach rolniczych, itp.).
2. Likwidował utrudnienia prawne uniemożliwiające skuteczne realizowanie działań zawartych w programach ochrony powietrza (niezbędne jest wydanie rozporządzeń: pozwalającego na nakazanie podłączania budynków do sieci ciepłowniczej o ile jest taka możliwość, pozwalającego na pobieranie opłat za wjazd do centrum miasta).

3. Uwzględnił w polityce fiskalnej, szczególnie dotyczącej płatników podatku dochodowego od osób fizycznych, ulg związanych z instalacją urządzeń powodujących wprowadzanie mniejszych ilości zanieczyszczeń do środowiska (ogrzewania gazowego, instalacji OZE), co zmniejszyłyby koszty np. ogrzewania gazowego i zachęciło do przechodzenia na ten typ ogrzewania oraz ulg dla wymieniających samochody spalinowe na hybrydowe lub elektryczne.
4. Prowadził efektywną politykę edukacyjno-informacyjną w celu uświadomienia zagrożeń dla zdrowia związanych z zanieczyszczeniem powietrza.

3 UZASADNIENIE ZAKRESU OKREŚLONYCH I OCENIONYCH ZAGADNIENÍ

3.1 Uwarunkowania wynikające z dokumentów, planów i programów krajowych oraz wojewódzkich

Program ochrony powietrza jest jednym z elementów polityki ekologicznej danego obszaru, tak, więc zaproponowane w nim działania muszą być zintegrowane z obowiązującymi krajowymi, wojewódzkimi i lokalnymi planami, programami, strategiami. Program ochrony powietrza powinien wpisywać się w realizację celów makroskalowych oraz celów regionalnych i lokalnych. Konieczne jest przy tym uwzględnienie uwarunkowań gospodarczych, ekonomicznych i społecznych.

Na stan aerosanitarny danej strefy, czyli m.in. tworzenie się lokalnych obszarów przekroczeń, oddziałuje nie tylko emisja zanieczyszczeń, ale również sposób zagospodarowania przestrzennego obszaru, pokrycie terenu, lokalne możliwości przewietrzania itp. Natomiast możliwości zmian w wielkości i rodzaju emisji (np. z indywidualnych palenisk domowych, czy z komunikacji) są silnie uzależnione od istniejących zapisów w strategiach rozwoju powiatu i gminy, w planach zagospodarowania przestrzennego, a także od planów rozwoju komunikacji, możliwości rozwoju sieci energetycznych, czy gazowych, od rodzaju i skali planowanych inwestycji oraz możliwości finansowych władz lokalnych, podmiotów gospodarczych i osób fizycznych.

W ramach tworzenia Programu ochrony powietrza dla strefy aglomeracja poznańska przeanalizowano poniższe dokumenty krajowe, wojewódzkie i miejscowe. Przedstawiono te informacje z poszczególnych dokumentów i planów, które są znaczące dla wniosków zawartych w Programie.

3.1.1 Uwarunkowania zewnętrzne wynikające z polityki ekologicznej państwa

Główną zasadą polityki ekologicznej państwa polskiego jest przyjęta w Konstytucji RP zasada zrównoważonego rozwoju, której podstawowym założeniem jest takie prowadzenie działań we wszystkich dziedzinach gospodarki i życia społecznego, aby zachować zasoby i walory środowiska w jak najlepszym stanie, przy jednoczesnym zachowaniu trwałości funkcjonowania procesów przyrodniczych oraz naturalnej różnorodności biologicznej.

➤ Strategia zrównoważonego rozwoju Polski do 2025

Strategia Zrównoważonego Rozwoju Polski ma służyć przede wszystkim stworzeniu warunków dla takiego stymulowania procesów rozwoju, aby w jak najmniejszym stopniu zagrażały one środowisku. Konieczne jest sukcesywne eliminowanie procesów i działań gospodarczych szkodliwych dla środowiska i zdrowia ludzi, promowanie sposobów gospodarowania "przyjaznych środowisku" oraz przyspieszanie procesów przywracania środowiska do właściwego stanu, wszędzie tam, gdzie nastąpiło naruszenie równowagi przyrodniczej. Realizacja tych postulatów nie może jednak jednocześnie powodować niepożądanego zmniejszania tempa wzrostu gospodarczego, ani poszerzać marginesu ubóstwa, czyli pogłębiania lub powstawania nowych napięć społecznych i zagrożeń ekonomicznych.

Do działań przewidzianych w Strategii Zrównoważonego Rozwoju Polski do 2025 roku przyjęto bezpośrednie zastosowanie niektórych zasad określonych w Deklaracji z Rio de Janeiro w sprawie środowiska i rozwoju, tzn.:

- zasada 1, stwierdzająca prawo człowieka do zdrowego i produktywnego życia w zgodzie z przyrodą oraz określająca człowieka jako podmiot rozwoju zrównoważonego,
- zasada 2, określająca suwerenne prawa narodów do korzystania z ich zasobów naturalnych, bez powodowania szkód w innych krajach,
- zasada 3, stwierdzająca równe prawa do rozwoju obecnej i przyszłych generacji,
- zasada 4, określająca rolę ochrony środowiska, jako integralnej składowej procesu rozwoju zrównoważonego,
- zasada 5, określająca konieczność włączenia przeciwdziałania ubóstwu, we wszystkich jego formach i patologiach do procesów rozwoju zrównoważonego,
- zasada 7, określająca obowiązek działań krajowych i współpracy na rzecz równowagi ekosystemów,

- zasada 8, określająca konieczność zmian trendów konsumpcji i produkcji,
- zasada 10, określająca konieczność udziału społeczeństwa w zarządzaniu zasobami środowiska i procesach podejmowania decyzji w rozwoju zrównoważonym,
- zasada 11, określająca kierunki rozwoju legislacji krajowych, integrujących aspekty ekologiczne i rozwojowe,
- zasada 13 o obowiązku odpowiedzialności i naprawy szkód wyrządzonych w środowisku oraz ofiarom zdegradowanego środowiska,
- zasada 16 o obowiązku ponoszenia kosztów zanieczyszczeń przez producenta tych zanieczyszczeń oraz o internalizacji zewnętrznych kosztów środowiskowych do cen produktów, co oznacza opłaty wnoszone przez użytkowników środowiska,
- zasada 17 o ocenach oddziaływania na środowisko jako instrumentu zarządzania w skali krajowej i międzynarodowej,
- zasada 27 o obowiązku współpracy Państw i społeczeństw w dobrej wierze i duchu partnerstwa, dla realizacji zasad rozwoju zrównoważonego.

➤ **Zaktualizowana Koncepcja Przestrzennego Zagospodarowania Kraju 2030 (KPZK 2030)** przyjęta przez Radę Ministrów Uchwałą Nr 239 z dnia 13 grudnia 2011r. (M.P. z 2012 r., poz. 252)

W dokumencie przedstawiono wizję zagospodarowania przestrzennego kraju w perspektywie najbliższych dwudziestu lat, określono cele i kierunki polityki zagospodarowania kraju służące jej urzeczywistnieniu, wskazano zasady oraz mechanizmy koordynacji i wdrażania publicznych polityk rozwojowych mających istotny wpływ terytorialny.

Cel polityki zagospodarowania przestrzennego kraju określono jako wykorzystanie potencjału całego polskiego terytorium dla osiągnięcia celów rozwojowych, zgodnie z założeniem terytorialnego równoważenia rozwoju.

Programowanie i realizacja polityki przestrzennego zagospodarowania kraju podlegają zbiorowi zasad wynikających z określonego paradygmatu rozwoju oraz przepisów zawartych w Konstytucji i w odpowiednich aktach prawnych – krajowych i międzynarodowych. Zasady polityki przestrzennej mają charakter stały i dotyczą wszelkich form działalności człowieka w odniesieniu do przestrzeni.

Najważniejsza z nich jest: ustrojowa zasada zrównoważonego rozwoju – oznacza taki rozwój społeczno-gospodarczy, w którym następuje proces integrowania działań politycznych, gospodarczych i społecznych z zachowaniem równowagi przyrodniczej oraz trwałości podstawowych procesów przyrodniczych w celu zagwarantowania możliwości zaspokajania podstawowych potrzeb poszczególnych społeczności oraz obywateli zarówno współczesnego pokolenia, jak i przyszłych pokoleń.

Z tej zasady zostały wyprowadzone wprost, przez odniesienie do kapitału ekonomicznego, środowiskowego i społecznego następujące zasady planowania publicznego:

- *zasada racjonalności ekonomicznej* – oznacza, że w ramach polityki przestrzennej uwzględniana jest ocena korzyści społecznych, gospodarczych i przestrzennych w długim okresie;
- *zasada preferencji regeneracji (odnowy) nad zajmowaniem nowych obszarów pod zabudowę* – oznacza intensyfikację procesów urbanizacyjnych na obszarach już zagospodarowanych, tak aby minimalizować ekspansję zabudowy na nowe tereny. W praktyce zasada ta przeciwdziała rozpraszaniu zadań inwestycyjnych, przyczynia się do efektywnego wykorzystania przestrzeni zurbanizowanej, chroniąc jednocześnie przestrzeń wewnątrz miast przed dewastowaniem (zasada odnosi się do recyklingu przestrzeni, użytkowania zasobu);
- *zasada przezorności ekologicznej* – oznacza, że rozwiązywanie pojawiających się problemów powinno następować we właściwym czasie, tj. odpowiednie działania powinny być podejmowane już wtedy, gdy pojawia się uzasadnione przypuszczenie, że problem wymaga rozwiązania, a nie dopiero wtedy, gdy istnieje pełne tego naukowe potwierdzenie;

- pozwole to uniknąć zaniechań wynikających z czasochłonnych badań, braku środków lub zachowawczego działania odpowiedzialnych osób lub instytucji;
- *zasada kompensacji ekologicznej* – polega na takim zarządzaniu przestrzenią, planowaniu i realizacji działań polityki rozwojowej, w tym przestrzennej, aby zachować równowagę przyrodniczą i wyrównywać szkody w środowisku wynikające z rozwoju przestrzennego, wzrostu poziomu urbanizacji i inwestycji niezbędnych ze względów społeczno-gospodarczych, a pozbawionych alternatywy neutralnej przyrodniczo.
- **Krajowy Program Ochrony Powietrza do roku 2020** (z perspektywą do 2030) – dokument przyjęty w 2015 r.

Głównym celem Krajowego Programu Ochrony Powietrza (KPOP) jest poprawa jakości życia mieszkańców Polski poprzez osiągnięcie w możliwie krótkim czasie dopuszczalnych poziomów pyłu zawieszonego i poziomów normatywnych innych szkodliwych substancji w powietrzu, wynikających z przepisów prawa unijnego, a w perspektywie do 2030 r. – poziomów wskazywanych przez Światową Organizację Zdrowia.

Dokument wskazuje główne kierunki działań, jakie powinny zostać podjęte w ramach programów ochrony powietrza na szczeblu krajowym, regionalnym oraz lokalnym. Plan działań potrzebnych do poprawy jakości powietrza został podzielony na ramy czasowe – krótkoterminowe (do 2018 r.), średnioterminowe (do 2020 r.) oraz długoterminowe (do 2030 r.) – w ramach działań krótkoterminowych wyznaczono działania do natychmiastowej realizacji. W dokumencie zawarto ponadto system monitorowania realizacji działań ujętych w KPOP, w tym wykaz szczegółowych wskaźników realizacji celów szczegółowych do osiągnięcia w latach 2018 oraz 2020. Zamieszczono również szczegółowe propozycje zmian prawnych, koniecznych do wprowadzenia w celu osiągnięcia zakładanych rezultatów (w tym dotyczące wymagań technicznych dla nowych kotłów opalanych paliwami stałymi oraz wymagania dotyczące jakości paliw).

- **Polityka Energetyczna Polski do 2030 roku** przyjęta przez Radę Ministrów w dniu 10 listopada 2009 r.

Jest to strategia państwa, która zawiera rozwiązania wychodzące naprzeciw najważniejszym wyzwaniom polskiej energetyki zarówno w perspektywie krótkoterminowej, jak i do 2030 roku. Zgodnie z „Polityką energetyczną Polski do 2030 roku” udział odnawialnych źródeł energii w całkowitym zużyciu w Polsce ma wzrosnąć do 15% w 2020 roku i 20% w roku 2030. Planowano także osiągnięcie w 2020 roku 10% udziału biopaliw w rynku paliw.

Priorytetową i kluczową dla pozostałych założeń strategii kwestią nowej polityki energetycznej stanowi poprawa efektywności energetycznej kraju, określona jako dążenie do utrzymania zeroenergetycznego wzrostu gospodarczego i konsekwentne zmniejszanie energochłonności polskiej gospodarki do poziomu UE-15.

Planuje się wzrost bezpieczeństwa dostaw paliw i energii w oparciu o własne zasoby, głównie węgla kamiennego i brunatnego. Jednocześnie w dalszym ciągu prowadzone będą działania związane z dywersyfikacją dostaw paliw. Planowany jest także rozwój połączeń transgranicznych. Dodatkowo, poprzez wprowadzenie do taryf specjalnych zachęt, zakłada się stworzenie stabilnych perspektyw dla inwestowania w infrastrukturę przesyłową i dystrybucyjną. W dokumencie wskazano działania jakie należy podjąć w najbliższych latach, aby możliwie szybko uruchomić w Polsce pierwsze elektrownie jądrowe.

W polityce energetycznej do 2030 roku wzięto pod uwagę kwestię ograniczenia oddziaływania energetyki na środowisko. Wskazano metody ograniczenia emisji CO₂, SO₂, NO_x, dzięki którym możliwe będzie wypełnienie międzynarodowych zobowiązań, ograniczając jednocześnie konieczność wprowadzania znaczących zmian w strukturze wytwarzania.

➤ **Polityka Energetyczna Polski do 2040 roku** (projekt)

Celem polityki energetycznej państwa jest bezpieczeństwo energetyczne, przy zapewnieniu konkurencyjności gospodarki, efektywności energetycznej i zmniejszenia oddziaływania sektora energii na środowisko, przy optymalnym wykorzystaniu własnych zasobów energetycznych.

Kierunki i działania obejmują cały łańcuch dostaw energii – od pozyskania surowców, przez wytwarzanie i dostawę energii (przesył i rozdział), po sposób jej wykorzystania. Każdy z ośmiu kierunków PEP oraz wszystkie zawarte w nich działania zostały osadzone w trzech elementach celu PEP – bezpieczeństwo energetyczne, konkurencyjność i poprawa efektywności energetycznej gospodarki oraz ograniczenie wpływu na środowisko.

Dla oceny realizacji PEP2040 zostały określone następujące mierniki:

- 60% węgla w wytwarzaniu energii elektrycznej w roku 2030;
- 21% OZE w finalnym zużyciu energii brutto w roku 2030;
- Wdrożenie energetyki jądrowej w roku 2033;
- Ograniczenie emisji CO₂ o 30% do roku 2030 (w stosunku do 1990 r.);
- Wzrost efektywności energetycznej o 23% do roku 2030.

W dokumencie wyszczególniono i opisano następujące kierunki działań:

Optymalne wykorzystanie własnych zasobów energetycznych.

- Rozbudowa infrastruktury wytwórczej i sieciowej energii elektrycznej.
- Dywersyfikacja dostaw paliw i rozbudowa infrastruktury sieciowej.
- Rozwój rynków energii.
- Wdrożenie energetyki jądrowej.
- Rozwój odnawialnych źródeł energii.
- Rozwój ciepłownictwa i kogeneracji.
- Poprawa efektywności energetycznej gospodarki.

➤ **Krajowy Plan na rzecz energii i klimatu na lata 2021-2030** (projekt)

KPEiK jest dokumentem przedstawiającym politykę klimatyczno – energetyczną w Polsce, a jego opracowanie wynika z rozporządzenia Parlamentu Europejskiego i Rady (UE) 2018/1999 z dnia 11 grudnia 2018 r. w sprawie zarządzania unią energetyczną i działaniami w dziedzinie klimatu, zmiany rozporządzenia Parlamentu Europejskiego i Rady (WE) nr 663/2009 i (WE) nr 715/2009 dyrektyw Parlamentu Europejskiego i Rady 94/22/WE, 98/70/WE, 2009/31/WE, 2009/73/WE, 2010/31/UE, 2012/27/UE i 2013/30/UE, dyrektyw Rady 2009/119/WE i (EU) 2015/652 oraz uchylenia rozporządzenia Parlamentu Europejskiego i Rady (UE) nr 525/2013 (rozporządzenie 2018/1999).

Projekt KPEiK prezentuje kierunki działań oraz spodziewane efekty w pięciu wymiarach unii energetycznej: bezpieczeństwo energetyczne, wewnętrzny rynek energii, efektywność energetyczna, obniżenie emisyjności oraz badania naukowe, innowacje i konkurencyjność.

Z punktu widzenia realizacji Programu ochrony powietrza do najbardziej istotnych należą cele i działania przewidziane w KPEiK w następujących wymiarach:

Wymiar „obniżenie emisyjności”:

Poprawa jakości życia mieszkańców Rzeczypospolitej Polskiej, szczególnie ochrona ich zdrowia i warunków życia, z uwzględnieniem ochrony środowiska, z jednoczesnym zachowaniem zasad zrównoważonego rozwoju przez:

- osiągnięcie w możliwie krótkim czasie poziomów dopuszczalnych i docelowych substancji określonych w dyrektywie CAFE i 2004/107/WE, oraz utrzymanie ich na tych obszarach, na których są dotrzymane,
- osiągnięcie w perspektywie do roku 2030 stężeń substancji w powietrzu na poziomach wskazanych przez WHO oraz nowych wymagań wynikających z regulacji prawnych projektowanych przepisami prawa unijnego.

Adaptacja do zmian klimatu przez zapewnienie zrównoważonego rozwoju oraz efektywnego funkcjonowania gospodarki i społeczeństwa w warunkach zmian klimatu, przez:

- wzrost poziomu lesistości kraju do 31%;
- zwiększenie pojemności obiektów małej retencji wodnej;
- zwiększenie udziału powierzchni objętej obowiązującymi planami; zagospodarowania przestrzennego w powierzchni geodezyjnej kraju;
- 21% udział OZE w finalnym zużyciu energii brutto (zużycie łącznie w elektroenergetyce, ciepłownictwie i chłodnictwie oraz na cele transportowe).

Wymiar „efektywność energetyczna”:

- Krajowy cel w zakresie poprawy efektywności energetycznej do 2030 r. na poziomie 23% (redukcja zużycia energii pierwotnej w porównaniu z prognozami PRIMES 2007).

Wymiar “bezpieczeństwo energetyczne”:

- Wdrożenie energetyki jądrowej, w tym uruchomienie do roku 2033 pierwszego bloku elektrowni jądrowej w Polsce;
- Zmniejszenie do 60% udziału węgla w wytwarzaniu energii elektrycznej w 2030 roku;
- Dywersyfikacja źródeł i kierunków dostaw gazu ziemnego, w tym zwiększenie możliwości dostaw gazu z kierunków alternatywnych do wschodniego, jak również rozbudowa infrastruktury transportowej i magazynowej gazu ziemnego;
- Rozwój e-mobilności i paliw alternatywnych w transporcie.

Wymiar “wewnętrzny rynek energii”:

Ubóstwo energetyczne:

- Ograniczenie zjawiska ubóstwa energetycznego z uwzględnieniem ochrony wrażliwych grup społecznych;
- Ochrona odbiorcy wrażliwego paliw gazowych przez przyznawanie ryczałtu na zakup opału;
- Budowa, rozbudowa i modernizacja wewnętrznej gazowej sieci przesyłowej.

- **Strategia rozwoju energetyki odnawialnej** - realizacja obowiązku wynikającego z Rezolucji Sejmu Rzeczypospolitej Polskiej z dnia 8 lipca 1999 r. w sprawie wzrostu wykorzystania energii ze źródeł odnawialnych (2000 r.)

Zakłada wzrost udziału energii ze źródeł odnawialnych w bilansie paliwowo-energetycznym kraju do 7,5% w 2010 r. i do 14% w 2020 r. w strukturze zużycia nośników pierwotnych.

- **Strategia Rozwoju Transportu do 2030 roku** przyjęta przez Radę Ministrów w dniu 24 września 2019 r.

Jest to dokument, który wyznacza najważniejsze kierunki rozwoju transportu w Polsce. Strategia dotyczy wszystkich sektorów transportu: drogowego, kolejowego, lotniczego, morskiego i wodnego śródlądowego, miejskiego oraz intermodalnego.

Głównym celem krajowej polityki transportowej przedstawionej w strategii jest zwiększenie dostępności transportowej kraju oraz poprawa bezpieczeństwa uczestników ruchu i efektywności sektora transportowego przez utworzenie spójnego, zrównoważonego, innowacyjnego i przyjaznego użytkownikom systemu transportowego na poziomie krajowym, europejskim i globalnym. Osiągnięcie tego celu pozwoli na rozwijanie dogodnych warunków, sprzyjających stabilnemu rozwojowi gospodarstwu kraju.

Realizacja celu głównego w perspektywie do 2030 r. wiąże się z wdrażaniem sześciu kierunków interwencji właściwych dla każdej z gałęzi transportu:

- kierunek interwencji 1: budowa zintegrowanej, wzajemnie powiązanej sieci transportowej służącej konkurencyjnej gospodarce;
- kierunek interwencji 2: poprawa sposobu organizacji i zarządzania systemem transportowym;
- kierunek interwencji 3: zmiany w indywidualnej i zbiorowej mobilności;
- kierunek interwencji 4: poprawa bezpieczeństwa uczestników ruchu oraz przewożonych towarów;
- kierunek interwencji 5: ograniczanie negatywnego wpływu transportu na środowisko;
- kierunek interwencji 6: poprawa efektywności wykorzystania publicznych środków na przedsięwzięcia transportowe.

W dokumencie zawarto konkretne projekty strategiczne mające na celu stworzenie spójnej sieci autostrad, dróg ekspresowych i linii kolejowych o wysokim standardzie, rozwiniętej sieci lotnisk, portów morskich i żeglugi śródlądowej oraz systemów transportu publicznego. Założono realizację 22 projektów strategicznych wynikających ze Strategii na rzecz Odpowiedzialnego Rozwoju i nowych projektów, kluczowych dla rozwoju systemu transportowego Polski.

Dokument wskazuje także na nowoczesne rozwiązania ułatwiające funkcjonowanie całego sektora transportowego, zmniejszające jego negatywny wpływ na środowisko i klimat, tak aby możliwe było stworzenie zrównoważonego systemu transportowego kraju do 2030 r.

- **Krajowy Program Zwiększania Lesistości** (Aktualizacja Krajowego programu zwiększania lesistości 2014, Synteza)

KPZL to dokument strategiczny, będący instrumentem polityki leśnej w zakresie kształtowania przestrzeni przyrodniczej kraju. Jego głównym celem jest stworzenie warunków do zwiększenia lesistości Polski do 30% w 2020 r. i 33% w 2050 r., zapewnienie optymalnego przestrzenno-czasowego rozmieszczenia zalesień oraz ustalenie priorytetów ekologicznych i gospodarczych i preferencji zalesieniowych gmin. Dokument ten zawiera ogólne wytyczne sporządzania regionalnych planów przestrzennego zagospodarowania w dziedzinie zwiększania lesistości.

3.1.2 Uwarunkowania zewnętrzne wynikające z polityki dotyczącej ochrony środowiska i planowania przestrzennego w województwie wielkopolskim

Ustalając uwarunkowania dla Programu ochrony powietrza dla strefy aglomeracja poznańska wynikające z polityki ochrony środowiska w województwie wielkopolskim przeanalizowano szereg dokumentów strategicznych. Wyszczególniono kierunki i działania, których realizacja będzie sprzyjać poprawie stanu aerosanitarne województwa.

- **Plan zagospodarowania przestrzennego województwa wielkopolskiego. Wielkopolska 2020+** przyjęty uchwałą Nr V/70/19 Sejmiku Województwa Wielkopolskiego z dnia 25 marca 2019 r.

Rolą dokumentu jest realizacja wymiaru terytorialnego strategicznych celów rozwoju województwa poprzez wskazanie przestrzennego rozmieszczenia obszarów realizacji celów strategicznych i operacyjnych, z uwzględnieniem aspektów ładu przestrzennego i zrównoważonego rozwoju.

W Planie przyjęto cele polityki przestrzennej, kierunki zagospodarowania przestrzennego województwa oraz dla realizacji kierunków zagospodarowania przestrzennego określono działania

Cele, kierunki i działania zbieżne z działaniami z Programu ochrony powietrza to:

ROZWÓJ EFEKTYWNEJ I INNOWACYJNEJ INFRASTRUKTURY TECHNICZNEJ

- ✓ Poprawa bezpieczeństwa energetycznego
- ✓ Rozwój produkcji i wykorzystanie odnawialnych źródeł energii

Dla realizacji powyższych kierunków zagospodarowania przestrzennego określa się następujące działania:

- 1) Rozwój systemu elektroenergetycznego poprzez:

- dywersyfikację struktury wytwarzania energii elektrycznej, w tym:
 - modernizację istniejących elektrowni systemowych,
 - budowę nowych elektrowni systemowych z uwzględnieniem dostępności do istniejącej i planowanej infrastruktury elektroenergetycznej,
 - zwiększanie wykorzystania odnawialnych źródeł energii (OZE), w tym w szczególności biopaliw, energetyki wiatrowej i słonecznej, w celu osiągnięcia 14% udziału energii pochodzącej ze źródeł odnawialnych w 2020 r.,
 - budowę i modernizację elektrowni wodnych, z wykorzystaniem obiektów hydrotechnicznych jako miejsc pozyskiwania energii wodnej

2) Rozwój systemów przesyłu i dystrybucji gazu poprzez:

- rozbudowę sieci i urządzeń wytwarzania i przesyłu gazu, w tym:
 - budowę sieci nowych gazociągów magistralnych oraz głównych gazociągów obwodowych i obocznych na terenach pozbawionych obecnie dostaw gazu, w szczególności we wschodniej i środkowowschodniej oraz północno-zachodniej Wielkopolsce,
 - budowę drugiej nitki tranzytowego gazociągu „Jamał” lub nowych gazociągów tranzytowych,
 - rozbudowę gazociągów wysokiego ciśnienia zgodnie z planami operatorów dla uzyskania nowych połączeń z krajowym układem przesyłowym gazu wysokometanowego,
 - rozbudowę i modernizację sieci innych gazociągów przesyłowych zgodnie z planami operatorów,
 - budowę nowej infrastruktury magazynowania gazu,
 - rozbudowę i modernizację sieci gazociągów magistralnych oraz sieci dystrybucyjnych zgodnie z planami operatorów,
 - rozbudowę regionalnego systemu gazu zaazotanego stanowiącego podstawę dla rozwoju górnictwa gazowego i naftowego w Wielkopolsce,
- rozbudowę sieci i urządzeń dystrybucji gazu, w tym:
 - rozbudowę i modernizację sieci gazociągów dystrybucyjnych zgodnie z planami operatorów,
 - przystosowanie istniejącej sieci do przesyłania gazu wysokometanowego;

W zakresie rozwoju produkcji i wykorzystania odnawialnych źródeł energii:

1) Zwiększenie wykorzystania odnawialnych źródeł energii poprzez:

- a) osiągnięcie poziomu wykorzystania odnawialnych źródeł energii do poziomu ustalonego w dokumentach strategicznych,
- b) dywersyfikację produkcji energii oraz obniżenie wykorzystania energii uzyskiwanej z surowców kopalnych,
- c) wykorzystanie energii odnawialnej pochodzącej z biomasy, a także lokalizacji biogazowni rolniczych,
- d) wykorzystanie energii słonecznej dla wspomagania systemów ogrzewania oraz jako źródła dla produkcji energii elektrycznej,
- e) większe niż dotychczas wykorzystanie geotermii w systemach autonomicznych i skojarzonych,
- f) wykorzystanie w jak największym stopniu istniejących i planowanych obiektów hydrotechnicznych jako miejsc pozyskiwania energii wodnej;

ZAPEWNIENIE BEZPIECZEŃSTWA PUBLICZNEGO I PRZECIWDZIAŁANIE ZAGROŻENIOM

- ✓ Przeciwdziałanie zagrożeniom środowiska

W zakresie przeciwdziałania zagrożeniom środowiska:

- 1) Poprawa jakości powietrza poprzez:
 - a) dotrzymanie standardów jakości powietrza, w szczególności w odniesieniu do zagrożeń zanieczyszczeniami dwutlenkiem siarki, ołowiem, tlenkami azotu, ozonem i pyłem zawieszonym oraz emisją odorów,

- b) podejmowanie działań naprawczych na obszarach, gdzie standardy jakości powietrza są naruszone oraz realizowanie ustaleń programów ochrony powietrza,
 - c) stosowanie nowoczesnych technik spalania, instalowanie urządzeń do redukcji zanieczyszczeń emitowanych do atmosfery oraz wdrażanie technik przyjaznych środowisku (BAT),
 - d) przeznaczanie części terenów dotychczas niezainwestowanych, zwłaszcza w granicach miast, na tereny zieleni wspomagające proces samooczyszczania atmosfery,
 - e) zwiększanie udziału energii pochodzącej z odnawialnych źródeł energii oraz wykorzystanie paliw niskoemisyjnych,
 - f) ograniczanie energochłonności gospodarki i ograniczanie strat energii, w tym w szczególności:
 - stosowanie nowych technologii produkcji,
 - modernizacja budynków, systemów zasilania i produkcji energii, infrastruktury energetycznej, w tym sieci przesyłowych, systemów komunikacji oraz transportu,
 - rozwój zintegrowanego transportu zbiorowego;
- **Plan zagospodarowania przestrzennego Poznańskiego Obszaru Metropolitalnego (PZPPOM)** przyjęty uchwałą Nr V/70/19 Sejmiku Województwa Wielkopolskiego z dnia 25 marca 2019 r.

Za najważniejsze wyzwania polityki rozwoju POM uznano między innymi:

1. Budowanie spójnego systemu przyrodniczego. W celu prawidłowego funkcjonowania przestrzeni przyrodniczej obszaru konieczne są zmiany w strukturze sieci ekologicznej, funkcjonalnej i przestrzennej POM, które zmniejszą negatywne skutki izolacji obszarów cennych przyrodniczo. System przyrodniczy stanowić będzie całość uwzględniającą powiązania przestrzenne – wewnętrzne z siecią ekologiczną miasta Poznania i zewnętrzne z systemem powiązań przyrodniczych Wielkopolski i kraju.
2. Racjonalne korzystanie z zasobów środowiska przyrodniczego. Podstawowym zadaniem stawianym wobec obecnego i przyszłego zagospodarowania, zwłaszcza w sytuacji licznych przykładów nadmiernej eksploatacji środowiska przyrodniczego i zachwiania wielu ekosystemów niezbędnych dla życia i działalności gospodarczej człowieka będzie zachowanie najważniejszych zasobów środowiska przyrodniczego na terenie POM, których racjonalne wykorzystanie wymaga odpowiednich działań. Do najcenniejszych i strategicznych zasobów POM należą wody, rolnicza przestrzeń produkcyjna oraz lasy.
3. Efektywny system komunikacyjny. Taki układ charakteryzuje się dobrą dostępnością komunikacyjną najważniejszych jednostek osadniczych i jednocześnie wewnętrzną spójnością pomiędzy systemem regionalnym i lokalnym, co przekładać się będzie na efektywność układu w zakresie obsługi terenów podmiejskich. Efektywność sieci drogowej w POM w zakresie dostępności czasowej musi być rozpatrywana zarówno w aspekcie dostępności centrum obszaru metropolitalnego, tj. miasta Poznania (do III ramy komunikacyjnej), jak i dostępności ośrodków lokalnych – głównych generatorów ruchu, których rolę pełnią miasta powiatowe.
4. Integrację transportu zbiorowego. Polegać ona będzie na zapewnieniu odpowiedniej jakości podróży wykorzystując różne środki transportu dostępne na terenie POM. Osiągnięcie integracji systemu komunikacji zbiorowej będzie możliwe poprzez ustalenie hierarchii ważności poszczególnych podsystemów i powiązania ich organizacyjnie w taki sposób, by zagwarantować konkurencyjną alternatywę w dojazdach do miejsca docelowego dla samochodów osobowych.

Wizja zagospodarowania przestrzennego POM wyraża się poprzez cel horyzontalny, którym jest ład przestrzenny, rozumiany jako oczekiwany stan przestrzeni, w której jej poszczególne elementy tworzą harmonijną i spójną całość poprzez uwzględnienie w uporządkowanych relacjach uwarunkowań i wymagań funkcjonalnych, społeczno-gospodarczych, środowiskowych, kulturowych oraz kompozycyjno-estetycznych, budujących przewagę konkurencyjną obszaru metropolitalnego w skali kraju.

Cele zagospodarowania przestrzennego POM pozostają spójne z celami zagospodarowania województwa oraz z ustaleniami Strategii rozwoju województwa wielkopolskiego do 2020 roku. Wielkopolska 2020. Cele zostały szczegółowo zdefiniowane poprzez zasady zagospodarowania przestrzennego oraz działania planistyczne i poza planistyczne dla ich realizacji.

- **Strategia rozwoju województwa wielkopolskiego do 2030 roku** przyjęta przez Sejmik Województwa Wielkopolskiego Uchwałą Nr XVI/287/20 z dnia 27 stycznia 2020 r.

Wizja rozwoju województwa wielkopolskiego w perspektywie do 2030 roku brzmi: „Wielkopolska w 2030 roku to region przodujący w kraju, liczący się w Europie i szanujący jej uniwersalne wartości, świadomy swojego dziedzictwa przyrodniczego i cywilizacyjnego, spójny, zrównoważony i dostępny terytorialnie, otwarty na nowe idee i ludzi, silny nowoczesną gospodarką, aspiracjami i wiedzą swoich mieszkańców, zapewniający im bardzo dobre warunki życia, pracy i wypoczynku na całym obszarze województwa.”

Samorząd Województwa przyjął następującą misję: „Samorząd Województwa umacnia krajową i europejską pozycję Wielkopolski, rozwija jej potencjał społeczny i gospodarczy, podnosi poziom życia mieszkańców oraz dba o środowisko przyrodnicze i dziedzictwo kulturowe regionu dla dobra jego obecnych i przyszłych pokoleń w myśl zasad zrównoważonego rozwoju.”

Cele rozwoju województwa wynikają ze zidentyfikowanych wyzwań rozwojowych regionu oraz uwzględniają podejście koncentracji tematycznej. Cel generalny jest tożsamy z wizją rozwoju. Wyróżniono cztery cele strategiczne, a w ich obrębie jedenaście celów operacyjnych. Każdy z celów realizowany będzie przez kierunki interwencji, które powinny stanowić zasadniczy punkt odniesienia dla tworzenia lub aktualizacji priorytetów regionalnych instrumentów wdrożeniowych, w perspektywie przyjętej jako horyzont czasowy realizacji Strategii.

Ważny dla realizacji działań z Programu ochrony powietrza jest Cel strategiczny 3 – „Rozwój infrastruktury z poszanowaniem środowiska przyrodniczego wielkopolski.”

Rozwój infrastruktury z poszanowaniem środowiska przyrodniczego Wielkopolski do 2030 roku będzie następował przez wsparcie działań w trzech celach operacyjnych:

CEL OPERACYJNY 3.1. Poprawa dostępności i spójności komunikacyjnej województwa

Kluczowe kierunki interwencji:

- Rozwój transportu drogowego i ekomobilności.
- Rozwój zintegrowanego transportu zbiorowego, w tym kolejowego.
- Rozwój regionalnego Portu Lotniczego Poznań-Ławica.
- Rozwój działalności logistycznej.
- Zagospodarowanie dróg wodnych dla celów turystycznych.

CEL OPERACYJNY 3.2. Poprawa stanu oraz ochrona środowiska przyrodniczego Wielkopolski

Kluczowe kierunki interwencji :

- Zwiększanie i ochrona zasobów wód oraz poprawa ich jakości .
- Poprawa jakości powietrza.
- Poprawa funkcjonowania gospodarki odpadami.
- Ochrona różnorodności biologicznej i krajobrazowej, w tym zasobów leśnych oraz zapewnienie trwałości i ciągłości systemu przyrodniczego.
- Poprawa przyrodniczych warunków dla rolnictwa.
- Kształtowanie świadomości i postaw ekologicznych społeczeństwa, wzmacnianie bezpieczeństwa ekologicznego i środowiskowego.

CEL OPERACYJNY 3.3. Zwiększenie bezpieczeństwa i efektywności energetycznej

Kluczowe kierunki interwencji:

- Zwiększenie wykorzystania alternatywnych źródeł energii, w tym OZE i wodoru.
- Optymalizacja gospodarowania energią.
- Zapewnienie stabilnych dostaw paliw i energii.

➤ Uchwały antysmogowe

Sejmik Województwa Wielkopolskiego w dniu 18 grudnia 2017 r. przyjął tzw. „uchwały antysmogowe”, tj.:

1. Uchwałę XXXIX/941/17 w sprawie wprowadzenia, na obszarze województwa wielkopolskiego (bez Miasta Poznania i Miasta Kalisza), ograniczeń lub zakazów w zakresie eksploatacji instalacji, w których następuje spalanie paliw.
2. Uchwałę XXXIX/942/17 w sprawie wprowadzenia, na obszarze Miasta Poznania, ograniczeń lub zakazów w zakresie eksploatacji instalacji, w których następuje spalanie paliw.
3. Uchwałę XXXIX/943/17 w sprawie wprowadzenia, na obszarze Miasta Kalisza, ograniczeń lub zakazów w zakresie eksploatacji instalacji, w których następuje spalanie paliw.

Ww. uchwały zostały opublikowane w Dzienniku Urzędowym Województwa Wielkopolskiego w dniu 29 grudnia 2017 r. (poz. 8807, 8808, 8809).

Uchwały wprowadziły od 1 maja 2018 r. zakazu stosowania najgorszej jakości paliw stałych np. bardzo drobnego miazgu lub węgla brunatnego czy flotokoncentratu. Ponadto, wprowadzone zostały ograniczenia dla kotłów oraz tzw. miejscowych ogrzewaczy np. kominków i pieców. Wszystkie nowe kotły po 1 maja 2018 r. muszą zapewnić możliwość wyłącznie automatycznego podawania paliwa, wysoką efektywność energetyczną oraz dotrzymanie norm emisyjnych. Nie mogą również posiadać rusztu awaryjnego oraz możliwości jego zamontowania.

Zgodnie z ww. uchwałami kotły zainstalowane przed wejściem w życie uchwał antysmogowych i nie spełniające ich wymagań będą musiały być wymienione w 2 etapach:

- Do 1 stycznia 2024 r. – w przypadku kotłów niespełniających wymagań dla klasy 3, 4 lub 5 (czyli bezklasowych).
- Do 1 stycznia 2028 r. – w przypadku kotłów spełniających wymagania dla klasy 3 lub 4 według normy PN-EN 303-5:2012.

przynajmniej na kotły spełniające minimalne poziomy sezonowej efektywności energetycznej i normy emisji zanieczyszczeń dla sezonowego ogrzewania pomieszczeń, określone w ust. 1 załącznika II do rozporządzenia Komisji (UE) 2015/1189 z dnia 28 kwietnia 2015 r. w sprawie wykonania dyrektywy Parlamentu Europejskiego i Rady 2009/125/WE w odniesieniu do wymogów dotyczących ekoprojektu dla kotłów na paliwo stałe (Dz.Urz. UE L 193, str. 100; z 2016 r. L 346, str. 15) oraz umożliwiających wyłącznie automatyczne podanie paliw, z wyjątkiem instalacji zgazowujących paliwo i nieposiadających rusztu awaryjnego oraz elementów umożliwiających jego zamontowanie.

Kotły tzw. 5 klasy, zainstalowane przed wejściem w życie uchwał, będą mogły być użytkowane dożywotnio. Ponadto miejscowe ogrzewacze pomieszczeń (piece, kominki, kozy) zainstalowane przed wejściem w życie uchwał antysmogowych i nie spełniające ich wymagań będą musiały być wymienione do 1 stycznia 2026 r.

3.1.3 Uwarunkowania zewnętrzne wynikające z polityki dotyczącej ochrony środowiska i planowania przestrzennego w strefie aglomeracja poznańska

- **Studium uwarunkowań i kierunków zagospodarowania przestrzennego miasta Poznania** przyjęte uchwałą Nr LXXII/1137/VI/2014 Rady Miasta Poznania z dnia 23 września 2014 r.

Jednym z głównych założeń Studium jest współdziałanie w sferze gospodarki przestrzennej w realizacji wizji i misji miasta określonych w Strategii Rozwoju Miasta Poznania do roku 2020+. Wizja została sformułowana w sposób następujący: „Poznań miastem metropolitalnym o silnej gospodarce i wysokiej jakości życia, opierającym swój rozwój na wiedzy.”

Rozwój przestrzenny miasta wskazany w Studium, w swych głównych założeniach jest kontynuacją oraz rozwinięciem kierunków przyjętych we wcześniejszych Studiach uwarunkowań i kierunków zagospodarowania przestrzennego miasta Poznania i ma dotyczyć przede wszystkim rozwoju w sensie jakościowym – podniesienie standardów (w szczególności funkcjonowania miasta,

jakości życia w mieście, jakości przestrzeni publicznych), a nie tylko rozwoju przestrzennego czy ilościowego.

ZASADY I KIERUNKI OCHRONY ŚRODOWISKA I PRZYRODY W POLITYCE PRZESTRZENNEJ MIASTA

Przyjęto, że na terenie miasta podstawowa ochrona zasobów przyrody opierać się będzie na:

1. Realizacji działań wynikających z postanowień aktów prawnych dla istniejących form ochrony przyrody;
2. Obejmowania formą ochrony przyrody obszarów cennych przyrodniczo;
3. Ustawicznym wzbogacaniu, podtrzymywaniu i kształtowaniu walorów estetycznych, krajobrazowych, rekreacyjnych w szczególności terenów położonych w klinach zieleni oraz terenów zieleni takich jak parki, zieleńce, ogrody specjalistyczne i zieleni towarzyszącej zabudowie;
4. Sporządzanie planów miejscowych dla terenów cennych przyrodniczo oraz pozostałych terenów klinowo-pierścieniowego systemu zieleni miasta.

Dla ochrony wartości obszarów cennych przyrodniczo Studium generalnie wyklucza możliwość lokalizowania w ich obrębie zabudowy, jednocześnie nakładając konieczność opracowania dla tych terenów miejscowych planów zagospodarowania przestrzennego.

Nadrzędnym zadaniem jest zachowanie i odtwarzanie ciągłości oraz podbudowa biologiczna istniejących elementów systemu poprzez:

- wprowadzenie zakazu zabudowy i rozbudowy istniejących obiektów budowlanych na terenach zieleni nieurządzonej;
- objęcie klinowo – pierścieniowego systemu zieleni planami miejscowymi w celu zabezpieczenia przed niekontrolowaną zabudową i wzmocnienia ich ochrony;
- zachowanie możliwie największej ciągłości systemu przyrodniczego, w tym dążenie do integracji rozproszonych fragmentów zieleni na obszarze miasta, ochronę istniejących i realizację nowych powiązań z terenami otaczającymi, z systemem regionalnym i krajowym, w szczególności wprowadzania w tym celu systemowego układu terenów zieleni w miejscowych planach zagospodarowania przestrzennego;
- zwiększanie powierzchni terenów zieleni poprzez podjęcie działań propagujących zalesianie gruntów nieprzydatnych do produkcji rolnej, nieużytków i terenów zrehabilitowanych, za wyjątkiem cennych ekosystemów łąkowych;
- wprowadzenie wskaźników dotyczących zachowania powierzchni biologicznie czynnych na terenach, gdzie dopuszczona jest zabudowa;
- zachowanie korytarzy ekologicznych przy projektowaniu zespołów urbanistycznych, w szczególności wzdłuż cieków i otwartych rowów melioracyjnych;
- ochronę ciągłości korytarzy ekologicznych poprzez nie wprowadzanie barier ekologicznych (np. pełnych ogrodzeń, prowadzenie elementów układu komunikacyjnego na estakadach lub z zachowaniem drożności korytarzy) na terenach zieleni.

W Studium określa się wytyczne do stosowania w miejscowych planach zagospodarowania przestrzennego, w celu dążenia do uzyskania i utrzymania najwyższej jakości powietrza:

- zachowanie klinów zieleni jako korytarzy przewietrzania miasta;
- tworzenie pasów zieleni, szczególnie wzdłuż ciągów komunikacyjnych oraz rozmieszczanie ich w sposób wspomagający przewietrzanie obszarów szczególnie narażonych na kumulowanie zanieczyszczeń;
- projektowanie układu zabudowy zapewniającego przewietrzanie miasta;
- wprowadzanie zieleni izolacyjnej;
- ustalenie zakazu stosowania paliw stałych w obrębie projektowanej zabudowy (w przypadku stosowania indywidualnych systemów grzewczych);
- nakaz wprowadzania w nowej zabudowie proekologicznych i niskoemisyjnych urządzeń lub źródeł ciepła;
- wdrażanie i stosowanie nowych technologii przyjaznych środowisku (BAT/Best Available Techniques);

- ograniczenia zużycia energii oraz zwiększenie udziału odnawialnych źródeł energii w ogólnym bilansie produkcji energii;
- obniżenie emisji komunikacyjnej dzięki modernizacji systemu transportu publicznego poprzez wprowadzenie niskoemisyjnych paliw i technologii, promocji środków publicznego transportu zbiorowego, organizację płynnego ruchu komunikacyjnego, z priorytetem dla transportu publicznego;
- kształtowanie pozytywnych postaw mieszkańców w odniesieniu do korzystania z transportu publicznego, ścieżek rowerowych, ruchu pieszego, wspólnego podróżowania – carpooling (wskazywanie korzyści społeczno-ekologicznych i ekonomicznych, jak również zagrożeń związanych z ekspansywnym rozwojem komunikacji indywidualnej);
- realizacja dróg rowerowych i popularyzacji ruchu rowerowego;
- organizacja systemu bezpiecznych parkingów na obrzeżach miasta łącznie z systemem taniego transportu zbiorowego do centrum (system Park & Ride);
- budowie obwodnic miasta Poznania zlokalizowanych poza granicami miasta w celu wyprowadzenia ruchu tranzytowego oraz wprowadzenia zakazu wjazdu do miasta samochodów ciężarowych o masie > 7,5 t;
- ograniczenie emisji z ogrzewania indywidualnego paliwami stałymi poprzez wzrost odbiorców ciepła sieciowego, ogrzewania elektrycznego lub gazowego.

➤ **Strategia Rozwoju Miasta Poznania 2020+**

Strategia miasta Poznania bierze pod uwagę rosnące znaczenie ekologii i związanego z nią ekologicznego transportu miejskiego. Zagadnienia związane z zanieczyszczeniem środowiska wywołanym przez ruch samochodowy staje się nagłym problemem na całym świecie. Niezbędne jest zatem zwiększanie udziału innych form transportu w ruchu miejskim. Wzrost znaczenia ekologii sprawia, że rozwijają się nowe rodzaje przedsiębiorstw związanych z wytwarzaniem energii odnawialnej. W związku z powyższym podmioty realizujące strategię powinny zintensyfikować działania związane z wdrażaniem wszelkiego rodzaju proekologicznych inicjatyw, procesów i technologii. Działania te mogą dotyczyć m.in. rozwoju zrównoważonego transportu z priorytetem dla transportu publicznego i alternatywnych środków transportu, inwestycji w tereny zieleni miejskiej i promocję proekologicznych zachowań mieszkańców miasta, przyciągania do Poznania inwestorów z branży energii odnawialnej.

Wizja Strategii miasta Poznania wskazuje na miasto, które jest wielopokoleniową wspólnotą ludzi zamieszkujących zielone, przyjazne i dobrze skomunikowane osiedla. Mieszkańcy miasta są zadowoleni z warunków życia, jakie stwarza im miasto oraz dumni z tego, że jest ono rozpoznawane w kraju i za granicą dzięki swojemu dziedzictwu historycznemu, kulturowemu i akademickości oraz współczesnym, wyjątkowym osiągnięciom. Sprzyjający klimat biznesowy oraz polityka społecznej spójności umożliwiają wszystkim mieszkańcom pełne włączenie się w życie miasta.

Celem jaki stawia Strategia Miasta Poznania 2020+ jest podniesienie jakości życia wszystkich mieszkańców i znaczenia Poznania na arenie międzynarodowej

Cel szczegółowy: Uczynić Poznań „zielonym”, ekomobilnym miastem, które posiada łatwo dostępne dla wszystkich tereny zieleni oraz przyjazny dla środowiska zrównoważony transport

Kierunki interwencji zgodnie ze Strategią:

- 3.1. Zachowanie, poprawa jakości i rozwój terenów zieleni, w szczególności systemu klinowo-pięścieniowego oraz zabytkowych założeń zieleni
- 3.3. Zwiększenie atrakcyjności i efektywności transportu publicznego oraz wykorzystania możliwości transportowych miasta
- 3.4. Uspokojenie ruchu samochodowego w mieście
- 3.5. Rozwój ekomobilności
- 3.6. Ograniczenie emisji zanieczyszczeń i wzrost efektywności energetycznej
- 3.7. Racjonalne korzystanie z zasobów środowiskowych oraz ich odzyskiwanie
- 3.9. Rozwijanie form ochrony przyrody oraz edukacji przyrodniczej

Działaniami strategicznymi jakie przewidziano w Strategii wpisującymi się w zagadnienia ochrony środowiska w ramach wskazanych interwencji są:

- Prowadzenie zrównoważonej polityki zagospodarowania terenów zieleni w planowaniu przestrzennym i postępowaniach administracyjnych;
- Rewaloryzacja i ochrona istniejących zasobów zieleni, w tym zieleni fortecznej i obszarów chronionych, podnoszenie ich jakości i funkcjonalności dla mieszkańców;
- Zachowanie, ochrona i powiększanie zasobów leśnych Poznania;;
- Zakładanie nowych, atrakcyjnych, ogólnodostępnych terenów zieleni w przestrzeni publicznej, szczególnie na obszarach miasta, w których zieleni brakuje.
- Zwiększenie przestrzeni zieleni w pasach drogowych ulic;
- Rozwój innowacyjnych sposobów tworzenia terenów i obiektów zieleni;
- Wprowadzanie rozwiązań zapewniających szybki, punktualny i efektywny publiczny transport zbiorowy na terenie miasta;
- Wydłużenie istniejących i budowa nowych tras tramwajowych;
- Budowa tras dla szybkich autobusów miejskich;
- Integracja miejskich i metropolitalnych systemów transportu publicznego (opierających się na kolei metropolitalnej, sieciach tramwajowej i autobusowej);
- Ograniczenie ruchu pojazdów samochodowych w centrum miasta;
- Budowa infrastruktury drogowej poprawiającej jakość układu komunikacyjnego i usprawniającej funkcjonowanie transportu publicznego;
- Budowa dróg odciażających ruch w śródmieściu;
- Uwolnienie przestrzeni publicznej od parkujących samochodów;
- Budowa efektywnego systemu parkingów *Park&Ride*;
- Budowa wielopoziomowych parkingów w śródmieściu;
- Zmniejszenie poziomu hałasu komunikacyjnego;
- Zwiększenie wykorzystania ekologicznych środków transportu, ruchu pieszego i poprawa bezpieczeństwa w ruchu drogowym;
- Utworzenie spójnej sieci dróg rowerowych zapewniających dojazd do centrum oraz rozbudowa infrastruktury rowerowej;
- Rozwój systemu rowerów miejskich;
- Wprowadzenie standardów dla ruchu pieszego i rowerowego;
- Wspieranie rozwoju elektromobilności;
- Promocja korzystania z alternatywnych środków transportu;
- Upowszechnienie programów edukacji transportowej w poznańskich szkołach;
- Wspieranie likwidacji źródeł niskiej emisji;
- Wprowadzenie nowoczesnych, energooszczędnych technologii i rozwiązań w przestrzeni i budynkach publicznych, w tym wdrożenie inteligentnych rozwiązań z zakresu większego wykorzystania energii odnawialnej;
- Zwiększenie efektywności energetycznej budynków publicznych i oświetlenia drogowego;
- Dążenie do zwiększenia roli transportu ekologicznego w systemie ostatniej mili (dystrybucja towarów i przesyłek na terenie miasta);
- Dążenie do wprowadzenia intermodalności przewozów towarowych;
- Edukacja ekologiczna i promowanie postaw energooszczędnych.

➤ **Program Ochrony Środowiska dla miasta Poznania na lata 2017-2020 z perspektywą do roku 2024** przyjęty uchwałą Nr LIV/978/VII/2017 Rady Miasta Poznania w dniu 26.09.2017 r.

Wizja rozwoju miasta przyjęta w Programie jest rozwinięciem wizji Strategii Rozwoju Miasta 2020+. Brzmi ona: „Poznań bezpieczną, zieloną i dobrze skomunikowaną metropolią o silnej gospodarce i wysokiej jakości życia, z przyjaznym dla środowiska, zrównoważonym transportem”.

- Miasto zrównoważonego rozwoju o wysokich walorach środowiskowych i przyrodniczych.
- Miasto godzące funkcje zamieszkania, atrakcyjność turystyczną z zachowaniem wysokich standardów środowiskowych i walorów przyrodniczych.

- Miasto świadomej ekologicznie wielopokoleniowej wspólnoty ludzi aktywnie uczestniczących w społecznych działaniach na rzecz ochrony środowiska i rozwoju miasta.
- Stabilny ośrodek innowacyjno-proekologicznej gospodarki.

Cele strategiczne i kierunki interwencji polityki ekologicznej miasta dot. ochrony klimatu i jakości powietrza:

Obszar interwencji: Poprawa jakości powietrza i ochrona klimatu

Cel: Osiągnięcie dobrej jakości powietrza i jakości życia mieszkańców – dążenie do osiągnięcia dopuszczalnych i docelowych poziomów zanieczyszczeń powietrza.

Kierunek interwencji:

- dążenie do osiągnięcia poziomów dopuszczalnych zanieczyszczeń powietrza: pyłu PM10, dążenie do osiągnięcia poziomu docelowego PM2,5 i benzo(a)pirenu.

Cel: Rozwój gospodarki niskoemisyjnej we wszystkich sektorach – zmniejszenie emisji gazów cieplarnianych

Kierunki interwencji:

- Wspieranie odnawialnych źródeł energii i kogeneracyjnej produkcji energii cieplnej i elektrycznej.
- Wzrost efektywności energetycznej w mieszkalnictwie i budownictwie oraz oszczędzanie energii elektrycznej.
- Zrównoważony transport (zwiększenie udziału zbiorowej komunikacji publicznej i alternatywnych dla komunikacji indywidualnej).

- **Aktualizacja założeń do planu zaopatrzenia w ciepło, energię elektryczną i paliwa gazowe dla obszaru miasta Poznania** przyjęta uchwałą nr VI/78/VIII/2019 z dnia 5 lutego 2019 r.

W aktualizacji założeń do planu zaopatrzenia w ciepło, energię elektryczną i paliwa gazowe dla obszaru miasta Poznania wskazano wymagane kierunki działań w zakresie rozwoju systemów gwarantujących rozwój miasta i zapewnienie wszystkim mieszkańcom niezbędnej infrastruktury.

Dla zapewnienia ciągłości i pewności zaopatrzenia odbiorców z terenu miasta Poznania w ciepło z systemu ciepłowniczego niezbędne jest równoległe prowadzenie działań obejmujących zagadnienie zapewnienia w okresie docelowym mocy wytwórczych na poziomie źródłowym oraz gwarancje optymalnych warunków przesyłu ciepła do odbiorcy. Jednocześnie z rozwojem systemu ciepłowniczego powinna być prowadzona dalsza systematyczna modernizacja systemu tj. wymiana sieci wybudowanych w technologii tradycyjnej na preizolowaną oraz modernizacja węzłów ciepłowniczych, głównie grupowych.

W przypadku odbiorców zlokalizowanych w takich odległościach od systemu ciepłowniczego i gazowniczego, że nieopłacalna jest rozbudowa sieci dla ich obsługi, należy stosować rozwiązania indywidualne (głównie wykorzystanie rozwiązań opartych o wykorzystanie OIZE, w tym kolektory słoneczne, pompy ciepła, energia elektryczna, paliwa niskoemisyjne, gaz płynny, olej opałowy oraz inne).

Miasto powinno przede wszystkim:

- w przypadku nowego budownictwa – akceptować w procesie poprzedzającym budowę tylko niskoemisyjne źródła ciepła, tj. system ciepłowniczy oraz niskoemisyjne źródła lokalne, wykorzystanie OZE (w tym jako wspomaganie rozwiązań tradycyjnych) oraz ogrzewanie elektryczne;
- zachęcać mieszkańców do zmiany obecnego, często przestarzałego ogrzewania z wykorzystaniem węgla spalanego w sposób „tradycyjny” (a czasami nawet odpadów), na wykorzystanie nośników energii, które nie powodują pogorszenia stanu środowiska;
- w niektórych sytuacjach można korzystać z uprawnień zapisanych w art. 363 ustawy Prawo ochrony środowiska, wymuszając na właścicielu obiektu zmianę sposobu ogrzewania.

Rozbudowa systemu gazowniczego dla zaspokojenia potrzeb odbiorców na terenie miasta Poznania winna być prowadzona w następujących kierunkach:

- Modernizacja i rozbudowa istniejącego na terenie Poznania systemu gazowego z ukierunkowaniem na rozbudowę sieci średniego ciśnienia i przyłączenie odbiorców wykorzystujących gaz jako paliwo dla pokrycia kompleksowych potrzeb grzewczych (co + cwu),
- Działania skoordynowane z zamierzeniami potencjalnie pojawiających się znaczących inwestorów w obrębie stref przemysłowych dla ewentualnej rozbudowy lokalnych instalacji kogeneracyjnych,
- Rozbudowa sieci gazowej dla zapewnienia dostawy gazu ziemnego do planowanych do realizacji przez Veolia Energia Poznań inwestycji, w tym źródła Kopanina zlokalizowanego w południowej części miasta, wymaganego dla zabezpieczenia zasilania w nośnik ciepła miejskiego systemu ciepłowniczego, oraz kotła parowego na terenie EC Karolin.

➤ **Polityka Transportowa Miasta Poznania**

Wskazane kierunki rozwoju transportu w Poznaniu określone w ramach przyjętej w 1999 r. Polityki Transportowej Miasta Poznania skupiają się na rozwoju transportu publicznej, rowerowego, kolejowego oraz zapewnieniu bezpieczeństwa i płynności komunikacji transportowej w mieście. Uchwałą Nr X/141/VIII/2019 Rady Miasta Poznania z dnia 16.04.2019 r. w sprawie przystąpienia do opracowania kompleksowej Polityki Mobilności, Rada Miasta Poznań postanawiała o konieczności opracowania w terminie do dnia 31 grudnia 2020 r. Polityki Mobilności kompleksowo obejmującej zagadnienia bezpieczeństwa i dostępności ciągów pieszych, rowerowych, transportu publicznego oraz potrzeb osób zmotoryzowanych na terenie miasta Poznania. Również w tym dokumencie aspekty środowiskowe i ochrony środowiska wynikające z tytułu emisji liniowej zostaną uwzględnione. Polityka Mobilności docelowo zastąpi obecnie obowiązującą Politykę Transportową Miasta Poznania.

1. Kierunki rozwoju transportu publicznego:
 - zmodernizowana sieć tramwajowa stanowić powinna podstawowy środek transportu miejskiego;
 - zakłada się integrację transportu szynowego taborem dwusystemowym (tramperem);
 - znaczenia muszą nabrać węzły przesiadkowe pozwalające na sprawną przesiadkę z autobusów do tramwaju, przechwycenie części użytkowników samochodu przez transport publiczny (system Parkuj i Jedź), modyfikację podróży na podróż z wykorzystaniem roweru i transportu publicznego.
2. Kierunki rozwoju komunikacji rowerowej:
 - należy dążyć do budowy ścieżek rowerowych oddzielonych od ruchu drogowego i pieszego;
 - elementem infrastruktury rowerowej są parkingi. Powinny one powstać przy wszystkich szkołach ponadpodstawowych i budynkach wyższych uczelni, przy centrach handlowych oraz przy wszystkich węzłach przesiadkowych na obszarze miasta;
 - dworce i przystanki kolejowe na terenie miasta powinny zapewniać możliwość bezpiecznego i długotrwałego (8-10 godzin) przechowywania rowerów.
3. Kierunki rozwoju systemu parkowania:
 - uporządkowanie parkowania w obszarze Centralnym, a w szczególności zmniejszenie liczby pojazdów parkujących na ulicach poprzez stworzenie systemu parkingów buforowych i budowę parkingów wielopoziomowych;
 - stworzenie systemu parkingów Parkuj i Jedź przejmujących część ruchu do Centrum.
4. Kierunki rozwoju systemu sterowania ruchem:
 - zwiększenie efektywności wykorzystania infrastruktury komunikacyjnej miasta;
 - wzrost niezawodności funkcjonowania układu komunikacyjnego oraz bezpieczeństwa wszystkich uczestników ruchu;
 - wysoki poziom selektywności realizacji polityki komunikacyjnej w stosunku do poszczególnych uczestników ruchu, obszarów i elementów sieci transportowych;

- pozyskiwanie informacji o potokach ruchu, parkowaniu i stanie pracy urzędzeń sterujących;
- wprowadzenie sterowania obszarowego - rozwój informatyki parkingowej;
- rozwój priorytetów dla służb miejskich (Pogotowia, Straży Pożarnej, Policji).

➤ **PLAN GOSPODARKI NISKOEMISYJNEJ DLA MIASTA POZNANIA** przyjęty uchwałą nr XXV/339/VII/2016 z dnia 23 lutego 2016r.

Plan Gospodarki Niskoemisyjnej dla Miasta Poznania (w skrócie PGN) jest dokumentem strategicznym, określającym rozwiązania przyjęte przez Poznań w zakresie działań inwestycyjnych i nieinwestycyjnych, w obszarach związanych z użytkowaniem energii w budownictwie, transporcie, energetyce, gospodarce komunalnej a także zarządzaniu miastem w latach 2015-2020.

Cel strategiczny PGN dla Poznania został określony jako transformacja Miasta w kierunku gospodarki niskoemisyjnej, poprzez ograniczenie emisji gazów cieplarnianych, poprawę efektywności energetycznej, wzrost wykorzystania energii ze źródeł odnawialnych i poprawę jakości powietrza.

Celem w zakresie redukcji emisji zanieczyszczeń do powietrza jest osiągnięcie i utrzymanie poziomów dopuszczalnych substancji w powietrzu zgodnie z art. 85, 86 i 91 ustawy Prawo ochrony środowiska oraz zgodnie z aktualnym Programem ochrony powietrza w zakresie pyłu PM10 oraz B(a)P dla strefy aglomeracja poznańska, którego integralną część stanowi plan działań krótkoterminowych w zakresie pyłu PM10.

Strategia długoterminowa przedstawia kierunki realizacji działań w Poznaniu, realizowanych przez interesariuszy PGN, w perspektywie do roku 2040. Cele strategiczne zbieżne z celami Programu ochrony powietrza to:

➤ Energetyka

Do przedmiotowego sektora zakwalifikowano działania związane z efektywną produkcją oraz dystrybucją energii, obejmujące:

- Niskoemisyjny rozwój indywidualnych źródeł ciepła w systemach rozproszonych w sektorach, gdzie wykorzystanie sieci ciepłowniczej jest niemożliwe lub nieuzasadnione.
- Rozwój i modernizacja sieci ciepłowniczej – zwiększanie liczby odbiorców ciepła oraz ciepłej wody, przy jednoczesnym ograniczaniu zapotrzebowania ciepłego u istniejących odbiorców; zapewnienie całkowitej modernizacji sieci – minimalizacja strat ciepłych (technologia preizolowana, automatyka sieci, itp.).
- Wykorzystanie energii ze źródeł odnawialnych – w różnych formach (szczególnie energia słoneczna, geotermalna, biopaliwa).
- Zastosowanie innych technologii lub rozwiązań przyczyniających się do ograniczenia emisji w sektorze produkcji i dystrybucji energii oraz oświetlenia.
- Zastosowanie w kogeneracji lub trigeneracji niskoemisyjnych źródeł energii.

➤ Budownictwo

W obrębie tego sektora będą realizowane działania w zakresie podnoszenia efektywności wykorzystania i produkcji energii w budynkach, co przełoży się na ograniczenie emisji gazów cieplarnianych i innych zanieczyszczeń powietrza, w zakresie:

- Termomodernizacja oraz zastosowanie innych technologii służących poprawie efektywności energetycznej i ograniczaniu emisji w budynkach użyteczności publicznej.
- Termomodernizacja oraz zastosowanie innych technologii służących poprawie efektywności energetycznej i ograniczaniu emisji w budynkach mieszkalnych.
- Termomodernizacja oraz zastosowanie innych technologii służących poprawie efektywności energetycznej i ograniczaniu emisji w pozostałych budynkach (handel, usługi, przemysł i in.).
- Wsparcie mieszkańców w zakresie poprawy efektywności energetycznej budynków oraz ograniczania niskiej emisji (mechanizmy finansowania, akcje promocyjno-informacyjne).

➤ Transport

Strategia w przedmiotowym sektorze, odnosi się do przygotowania optymalnych warunków do efektywnego i bezpiecznego przemieszczania osób oraz towarów w mieście i obszarze metropolitalnym, przy spełnieniu wymogu ograniczenia uciążliwości transportu dla środowiska. Działania zmieszczone w tym sektorze przyczyniają się do zwiększenia znaczenia zrównoważonej mobilności mieszkańców – transportu publicznego, prywatnego, rowerowego i komunikacji pieszej służące ograniczeniu emisji gazów cieplarnianych i innych zanieczyszczeń oraz dotyczą:

- Rozwój niskoemisyjnego transportu publicznego – zastosowanie niskoemisyjnych pojazdów (niskoemisyjne konwencjonalne, hybrydowe, elektryczne, biopaliwa drugiej i trzeciej generacji oraz inne paliwa alternatywne); zastosowanie energooszczędnych elektrycznych pojazdów szynowych (m.in. z odzyskiem energii).
- Wdrażanie rozwiązań sprzyjających rozwojowi komunikacji rowerowej oraz pieszej.
- Stosowanie rozwiązań ograniczających wtórną emisję pyłów z dróg (m.in. czyszczenie ulic na mokro).
- Rozwój i modernizacja sieci i infrastruktury transportu publicznego – transport autobusowy, szynowy, wodny (infrastruktura dla komunikacji zbiorowej, rower miejski, obiekty Park&Ride i Bike&Ride).
- Rozwój sieci połączeń drogowych o układzie obwodnicowo-promienistym z uwzględnieniem multimodalności (w tym drogi rowerowe, drogi i ciągi piesze).
- Rozwój sieci wypożyczalni i infrastruktury dla pojazdów niskoemisyjnych (samochody hybrydowe i elektryczne, rowery).
- Zmniejszanie udziału indywidualnego transportu samochodowego w bilansie transportowym miasta.
- Stworzenie związku komunikacyjnego, obejmującego wszystkie gminy Metropolii Poznań, dla połączeń tramwajowych, kolejowych i autobusowych.
- Wdrażanie rozwiązań organizacyjnych, sterowania ruchem i zarządzania komunikacją zbiorową.
- Wdrażanie niskoemisyjnych rozwiązań logistyki towarów na terenie miasta (np. elektryczne pojazdy dostawcze, centra dystrybucji).
- Wdrażanie stref ograniczonego ruchu, stref ograniczonej emisji, mechanizmów preferencji pojazdów niskoemisyjnych.

➤ Lasy i tereny zielone

W obrębie tego obszaru zebrane są działania w zakresie zwiększania zdolności pochłaniania dwutlenku węgla z atmosfery oraz wspomagająco w zakresie ograniczania emisji gazów cieplarnianych i innych zanieczyszczeń z pozostałych sektorów (szczególnie z transportu):

- Odpowiednie utrzymanie terenów zieleni (w tym w okresie upałów wykorzystanie zebranej wody deszczowej).
- Rewitalizacja i rewaloryzacja oraz zagospodarowanie terenów zielonych.
- Stworzenie połączeń istniejących terenów zieleni (tzw. zielonych korytarzy) umożliwiających niskoemisyjną komunikację (piesza, rowerowa).
- Tworzenie nowych form zieleni miejskiej (m.in. zielone dachy oraz zielone ściany).
- Wdrażanie innych rozwiązań pozwalających na zwiększenie zdolności pochłaniania oraz ograniczenie emisji.
- Zwiększanie udziału powierzchni lasów na obszarze miasta.
- Zwiększenie powierzchni terenów zielonych (szczególnie parki, aleje i inne formy zieleni uwzględniające drzewa).

➤ Przemysł

W tym sektorze realizowana jest strategia Unii Europejskiej w zakresie ograniczania emisji gazów cieplarnianych i innych zanieczyszczeń, a także efektywnego wykorzystania zasobów. W głównej mierze realizowane będą działania:

- Realizacja przepisów prawa europejskiego oraz polskiego dotyczących ograniczania emisji i efektywności energetycznej w przemyśle.

- Wdrażanie innych rozwiązań służących ograniczeniu energochłonności oraz emisji GHG oraz innych zanieczyszczeń.
- Wdrażanie nowych oraz innowacyjnych rozwiązań technologicznych ograniczających emisję z zakładów przemysłowych.
- Wykorzystanie nowych rozwiązań logistycznych i organizacyjnych ograniczających emisję z zakładów przemysłowych.
- Zastosowanie rozwiązań ograniczających emisję w zakresie budownictwa przemysłowego.

➤ Edukacja i Dialog Społeczny

W ramach przedmiotowego sektora zebrane są działania wspomagające realizację strategii ograniczania emisji w pozostałych sektorach poprzez:

- Edukację transportową: ekojazda, kampanie promujące rower i ruch pieszy. „rowerowa szkoła”, a także pomoc w tworzeniu planów mobilności dla firm.
- Kampanie edukacyjne dotyczące energetyki oraz uruchomienie punktu doradczego w tym temacie.
- Kampanie promujące transport publiczny oraz car-pooling.
- Prowadzenie działań informacyjnych i edukacyjnych skierowanych do wszystkich grup społecznych w zakresie zasad zrównoważonego rozwoju, ograniczania emisji – aktywne działanie na rzecz zmiany zachowań we wszystkich sektorach PGN.

➤ Administracja publiczna

W ramach niniejszego sektora realizowane są działania organizacyjne i innowacyjne ograniczające emisję gazów cieplarnianych oraz wspierające realizację działań w innych sektorach:

- Promowanie i edukacja społeczna oraz kampanie informacyjno-reklamowe dotyczące nowoczesnej kultury mobilności, czyli korzystania z niezmotoryzowanego sposobu przemieszczania się - pieszo, rowerem oraz komunikacją zbiorową.
- Realizacja innych działań administracyjnych służących ograniczeniu emisji na terenie miasta.
- Stosowanie kryteriów zrównoważonego rozwoju w zamówieniach publicznych.
- Tworzenie mechanizmów wsparcia finansowego w zakresie realizacji działań ograniczających emisję.
- Utworzenie struktur organizacyjnych związanych z niskoemisyjnym rozwojem.
- Wdrażanie rozwiązań organizacyjnych ograniczających emisję w organizacji (np. wsparcie dojazdów do pracy komunikacją publiczną) oraz interesariuszy korzystających z usług administracji (np. e-usługi).

➤ Strategia w zakresie poprawy jakości powietrza

Realizacja celów wynikających z Programu Ochrony Powietrza ma przyczynić się do osiągnięcia i utrzymania poziomu stężenia pyłu zawieszonego PM₁₀ oraz benzo(a)pirenu na poziomach określonych w Rozporządzeniu Ministra Środowiska z dnia 24 sierpnia 2012 r. w sprawie poziomów niektórych substancji w powietrzu (Dz.U. 2012 poz. 1031, z późn. zm.). Wartości tych poziomów są następujące:

- Pył zawieszony PM₁₀ o okresie uśredniania wyników 24 godziny – 50 µg/m³, przy dopuszczalnej częstości przekroczeń 35 w ciągu roku.
- Pył zawieszony PM₁₀ o okresie uśredniania wyników pomiarów rok kalendarzowy – 40 µg/m³.
- B(a)P o okresie uśredniania wyników pomiarów rok kalendarzowy – 1 ng/m³.

Realizacja celów strategicznych przedstawionych w PGN przyczyni się do realizacji celów w zakresie jakości powietrza wynikających z Dyrektywy CAFE (Clean Air for Europe) dotyczących dopuszczalnych poziomów zanieczyszczeń w powietrzu do roku 2020.

Dla realizacji powyższego celu w Programie Ochrony Powietrza zaproponowano działania kierunkowe w sześciu zakresach:

- ograniczania emisji powierzchniowej (niskiej, rozproszonej emisji komunalno-bytowej i technologicznej) – pierwotnej wtórnej w zakresie aerozoli,

- ograniczania emisji liniowej (komunikacyjnej) – pierwotnej i wtórnej,
- ograniczania emisji z istotnych źródeł punktowych – energetyczne spalanie paliw,
- ograniczania emisji z istotnych źródeł punktowych – źródła technologiczne,
- edukacji ekologicznej i reklamy,
- planowania przestrzennego.

➤ Plan adaptacji do zmian klimatu Miasta Poznania do roku 2030

Cele planu adaptacji są realizowane poprzez podjęcie działań adaptacyjnych, które mogą również wpływać na efekty ekologiczne poprawy jakości powietrza, lub wpływać na podejmowane działania w tym zakresie. W Planie adaptacji wskazano działania w podziale na trzy kategorie:

- a) działania organizacyjne dotyczące zmian w prawie miejscowym w zakresie planowania przestrzennego, organizacji przestrzeni publicznej, tworzenia wytycznych postępowania w sytuacjach wystąpienia zagrożeń klimatycznych;
- b) działania informacyjno-edukacyjne - jako działania wspierające podnoszące świadomość społeczną,
- c) działania techniczne - jako działania o charakterze inwestycyjnym obejmujące budowę nowej lub przebudowę istniejącej infrastruktury.

Jednym z celów strategicznych jest łagodzenie negatywnego oddziaływania ekstremalnych zjawisk termicznych w tym koncentracji zanieczyszczeń (inwersje termiczne). W ramach celu wskazano następujące działania:

- wprowadzenie rozwiązań w organizacji ruchu zwiększających jego płynność, nadanie priorytetu komunikacji miejskiej (inteligentne systemy sterowania, modernizacje, systemy świetlne, i inne działania);
- Wprowadzenie rozwiązań usprawniających funkcjonowanie transportu publicznego obejmujących m.in. zadania budowy nowych połączeń, budowa zintegrowanych węzłów przesiadkowych, rozbudowa parkingów P&R i P&G; modernizacji infrastruktury przystankowej - odnawialne źródła energii, zielone przystanki; sukcesywna wymiana taboru na zapewniający większy komfort i spełniający wymogi ekologiczne; dalszy rozwój kolei metropolitarnej;
- kontynuacja zmian w systemach ogrzewania i chłodzenia na bardziej efektywne i mniej lub bezemisyjne w obiektach użyteczności publicznej oraz w zabudowie mieszkaniowej i innej poprzez podłączenie do sieci ciepłowniczej i chłodniczej, wymiana palenisk na paliwo stałe na zasilanie z sieci ciepłowniczej, gazowej lub elektrycznej, modernizacja sieci ciepłowniczej, stwarzanie systemów dofinansowania działania modernizacyjnych;
- utworzenie skoordynowanego systemu zarządzania energią w obiektach użyteczności publicznej, kontynuacja termomodernizacji budynków;
- wprowadzanie rozwiązań zmniejszających ruch samochodowy w Śródmieściu;
- rewaloryzacja zielenie parkowej w mieście i odtwarzanie zieleni miejskiej.

3.2 Szacunkowe wyliczenie czasu potrzebnego do osiągnięcia celów zakładanych w programie

Czas potrzebny do osiągnięcia celów zakładanych w programie oszacowano biorąc pod uwagę:

1. wielkość przekroczenia poziomu dopuszczalnego pyłu zawieszonego PM10, oraz poziomu docelowego benzo(a)pirenu w powietrzu,
2. podział źródeł emisji z podziałem na kategorie SNAP,
3. przewidywany poziom stężenia substancji w powietrzu w prognozowanym roku zakończenia programu,
4. przewidywaną liczbę przekroczeń poziomu dopuszczalnego pyłu zawieszonego PM10 o okresie uśredniania wyników pomiarów 24 godziny,
5. rozkład gęstości zaludnienia w strefie aglomeracja poznańska,
6. możliwości finansowe, społeczne i gospodarcze podmiotów objętych programem,

7. uwarunkowania wynikające z funkcjonowania na obszarze strefy aglomeracja poznańska form ochrony przyrody, o których mowa w art. 6 ust. 1 pkt 1-9 ustawy z dnia 16 kwietnia 2004 r. *o ochronie przyrody* (Dz.U. z 2020 r. poz. 55).

Zgodnie z rozporządzeniem Ministra Środowiska z dnia 14 czerwca 2019 roku w sprawie programów ochrony powietrza oraz planów działań krótkoterminowych (Dz.U. 2019, poz. 1159) w harmonogramie realizacji działań naprawczych wskazuje się działania:

- krótkoterminowe – na okres nie dłuższy niż 2 lata;
- średnioterminowe – na okres nie dłuższy niż 4 lata;
- długoterminowe – na okres nie dłuższy niż 6 lat.

Podstawowe działania, które pozwolą na takie ograniczenie stężeń pyłu zawieszonego PM10 i B(a)P, aby odpowiednio poziomy: dopuszczalny i docelowy tych substancji w powietrzu były dotrzymane jest realizacja działań: WpPozZOA - ograniczenie emisji z ogrzewania indywidualnego w komunalnym zasobie mieszkaniowym Miasta Poznania, WpPozDOT - zachęty finansowe na modernizację budynków mieszkalnych oraz na wymianę kotłów, pieców i palenisk i WpPozZUZ - zwiększanie udziału zieleni w przestrzeni miasta oraz WpPozTBM - termomodernizacja budynków mieszkalnych i użyteczności publicznej. Realizacja tych działań będzie uzupełniona poprzez konieczność dostosowania indywidualnych systemów grzewczych do zakazów i nakazów zawartych w uchwale antysmogowej, przyjętej przez Sejmik Województwa Wielkopolskiego³⁵, która zakłada całkowitą wymianę kotłów poniżej klasy 5 na co najmniej kotły zapewniających minimalne poziomy sezonowej efektywności energetycznej i normy emisji zanieczyszczeń dla sezonowego ogrzewania pomieszczeń określone w punkcie 1 załącznika II do Rozporządzenia Komisji (UE) 2015/1189 z dnia 28 kwietnia 2015 r. w sprawie wykonania dyrektywy Parlamentu Europejskiego i Rady 2009/125/WE w odniesieniu do wymogów dotyczących ekoprojektu dla kotłów na paliwo stałe w całym województwie do końca 2027 roku, przy czym kotły bezklasowe muszą być zlikwidowane do końca 2023 roku.. Wsparciem dla realizacji ww. działań będzie edukacja ekologiczna oraz działania kontrolne i działania ograniczające emisję z transportu drogowego. Z przeprowadzonych symulacji wynika, że realizacja tych działań pozwoli na obniżenie stężeń pyłu zawieszonego PM10 poniżej poziomu dopuszczalnego, a stężeń B(a)P do poziomu docelowego w strefie aglomeracja poznańska.

3.3 Charakterystyka techniczno-ekologiczna najważniejszych instalacji i urządzeń emitujących zanieczyszczenia na terenie województwa wielkopolskiego

W ramach tworzenia Programu ochrony powietrza dla strefy aglomeracja poznańska wykorzystano pozyskane z GIOŚ Regionalnego Wydziału Monitoringu Środowiska w Poznaniu zaktualizowane za 2018 r. bazy emisji, które zostały opracowane przez KOBiZE i które obejmowały następujące typy źródeł:

- punktowe (technologiczne i energetyczne),
- powierzchniowe, związane z tzw. emisją niską z indywidualnych systemów grzewczych,
- liniowe – komunikacyjne, związane z transportem drogowym i kolejowym;
- z rolnictwa,

w podziale na grup źródeł wg kategoryzacji źródeł SNAP.

Wpływ emisji powierzchniowej, komunikacyjnej oraz niskiej emisji punktowej (o wysokości źródła do 30 m), a co za tym idzie zasięg emisji kształtowanej przez te typy źródeł, ogranicza się do kilku lub kilkunastu kilometrów od źródła. Z tego względu emisję ze wszystkich typów źródeł analizowano wewnątrz danej strefy oraz w pasie 30 km wokół niej. Poza tym pasem brano pod uwagę wpływ emisji punktowej ze źródeł o wysokości co najmniej 30 m z terenu województw sąsiednich (pomorskiego, kujawsko-pomorskiego, zachodniopomorskiego, lubuskiego, dolnośląskiego, opolskiego i łódzkiego), a także uwzględniono emisję z obszaru pozostałej części kraju i Europy w postaci warunków brzegowych (emisja z EMEP).

³⁵ Uchwała XXXIX/942/17 w sprawie wprowadzenia, na obszarze Miasta Poznania, ograniczeń lub zakazów w zakresie eksploatacji instalacji, w których następuje spalanie paliw.

Emisja punktowa

Funkcjonowanie sektora przemysłowego jest nieodłącznie związane z uwalnianiem do atmosfery różnego rodzaju substancji, których charakterystyka i ilość jest ściśle uzależniona od procesów prowadzonych przez konkretne podmioty gospodarcze. W zależności od specyfiki zakładu podejmowane działania mogą opierać się na spalaniu paliw dla celów energetycznych bądź bezpośrednio technologicznych czy też stanowić szeroko rozumiane procesy przetwórcze (przetwórstwo drewna, kopaliny, produktów spożywczych). Wielkość emisji determinowana jest głównie przez rodzaj prowadzonego procesu, typ źródła emisji – charakterystyka urządzeń, stopień zaawansowania technologicznego, sprawność, zastosowane technologie oczyszczania spalin, rodzaj i jakość stosowanych paliw oraz lokalizacja i zagęszczenie występowania instalacji w terenie. Zestawienie emisji punktowej sporządzono na podstawie danych z bazy KOBIZE, a także bazy sporządzanej na potrzeby opłat za korzystanie ze środowiska.

W odniesieniu do większości substancji zanieczyszczających emisja punktowa nie jest główną przyczyną wysokich stężeń zanieczyszczeń w powietrzu. Szacuje się³⁶, że udział źródeł przemysłowych stanowi 5% emisji krajowej.

W ciągu ostatnich kilkunastu lat obserwowane jest istotne obniżenie emisji ze źródeł przemysłowych, co wynika ze stosowania rozwiązań techniczno-technologicznych (stosowanie technologii BAT, systematycznie działania modernizacyjne, w tym m.in. stosowanie wysokosprawnych urządzeń redukcji emisji) oraz prawnych (pozwolenia zintegrowane, standardy emisyjne).

Inwentaryzacja emisji z zakładów przemysłowych została przeprowadzona w oparciu zawartości zasobów Krajowej bazy o emisji gazów cieplarnianych i innych substancji prowadzonej przez Krajowy Ośrodek Bilansowania i Zarządzania Emisjami (KOBIZE) – dane za 2018 r.

Emisja liniowa (komunikacyjna)

Ogół substancji wprowadzanych do atmosfery w wyniku funkcjonowania na terenie kraju systemu komunikacyjno-transportowego określany jest mianem emisji ze źródeł liniowych (wymiennie: emisji komunikacyjnej, bądź emisji transportowej). Emisja ta determinowana jest przez szereg czynników, które związane są ze strukturą poruszających się pojazdów jak i charakterystyką szlaków komunikacyjnych.

Na wielkość emisji pyłu z transportu wpływają przede wszystkim: zapotrzebowanie na przewóz pasażerów i towarów, sposób organizacji usług przewozowych (np. stopień wykorzystania logistyki i inteligentnych technologii), rozwiązania techniczne zastosowane w pojazdach (napęd, paliwa) i infrastrukturze oraz przeciętna długość codziennych przejazdów.

Sektor transportu przyczynia się do degradacji środowiska naturalnego oraz negatywnie oddziałuje na zdrowie ludzi. Szacuje się, że odpowiada za ok. 10% emisji zanieczyszczeń do powietrza. Stanowi źródło emisji tlenków azotu, tlenków węgla, węglowodorów aromatycznych oraz metali ciężkich. Jest także źródłem emisji pierwotnej pyłu zawieszonego PM10, w tym pyłu PM2,5 (zawartego w spalinach, pochodzącego ze zużycia elementów pojazdów, takich jak opony, tarcze sprzęgła, tarcze hamulców oraz ze zużycia nawierzchni drogowej) oraz emisji wtórnej (unos pyłu z powierzchni i poboczy dróg).

Polska charakteryzuje się występowaniem niekorzystnej struktury wiekowej pojazdów – wg danych PZPM/GUS w 2015 r. 77% stanowiły pojazdy w wieku powyżej 10 lat, z czego udział pojazdów mających ponad 20 lat wyniósł ponad 32%.

Ponadto, na ok. 19 mln szt. samochodów osobowych w Polsce, zdecydowana większość zasilana jest benzyną i LPG (blisko 14 mln) oraz olejem napędowym (5 mln), a udział pojazdów niskoemisyjnych – zasilanych elektrycznie lub gazem CNG jest znikomy.

W miastach istotny wpływ na emisję zanieczyszczeń do powietrza ma organizacja ruchu. Znaczne natężenie ruchu w powiązaniu z nieodpowiednią jego organizacją skutkuje tworzeniem się zatorów drogowych, a tym samym obniżeniem prędkości pojazdów oraz wymuszonym częstym zatrzymywaniem i startem, co wpływa na zwiększoną emisję zanieczyszczeń.

³⁶ Krajowy Program Ochrony Powietrza do roku 2020

Do emisji liniowej zalicza się również emisja z transportu kolejowego.

Emisja powierzchniowa

Źródła emisji powierzchniowej obejmują indywidualne systemy grzewcze oraz lokalne kotłownie (wysokość emitora nie przekracza 40 m) pełniące rolę źródeł zbiorowego zaopatrzenia w energię cieplną sektora komunalno-bytowego. W inwentaryzacji źródeł powierzchniowych nie uwzględniono małych przedsiębiorstw, które zostały uwzględnione w emisji punktowej.

Wielkość emisji powierzchniowej determinowana jest przez charakter lokalnej zabudowy, dostępność systemów infrastruktury komunalnej oraz ilość odbiorców końcowych energii cieplnej.

Za przekroczenia norm jakości powietrza w Polsce w zakresie zanieczyszczeń pyłowych oraz benzo(a)pirenu niesionego w pyłe odpowiada tzw. emisja niska, pochodząca głównie z sektora bytowo-komunalnego, obejmująca zarówno indywidualne źródła wytwarzania ciepła i przygotowania ciepłej wody, jak również niewielkie ciepłownie komunalne oraz transport. W skali kraju, indywidualne ogrzewanie mieszkań odpowiada w ponad 88% za przekroczenia średniorocznego poziomu dopuszczalnego pyłu zawieszonego PM10 oraz w blisko 87% za przekroczenia poziomu dopuszczalnego pyłu zawieszonego PM2,5 oraz ponad 90% za przekroczenia poziomu docelowego B(a)P.

Według danych GUS, w 2017 r. w Polsce do produkcji energii cieplnej na cele grzewcze paliwa stałe (głównie węgiel oraz drewno opałowe) były wykorzystywane w 66,2%, paliwa gazowe w 31,7%, olej w 2,1%. W 2017 r. w Polsce odsetek ludności ogółem korzystającej z sieci gazowej utrzymał się na tym samym poziomie co w 2016 r., tj. 52,1%. W miastach z sieci gazowej korzystało 71,2% ludności ogółem, podczas, gdy na obszarach wiejskich – 23,3%.

Występowanie indywidualnych źródeł ogrzewania najczęściej koncentruje wszędzie tam, gdzie dostęp do sieci systemowego przesyłu energii cieplnej lub gazu dla gospodarstw domowych jest niewystarczający bądź brakuje go całkowicie. Indywidualne systemy grzewcze cechują zatem zabudowę rozproszoną i nieregularną, która w dużej mierze posiada ograniczony dostęp do infrastruktury komunalnej. Dodatkowo źródła te bardzo często występują w centrach miast jako podstawowe bądź wspomagające źródła ogrzewania mieszkań w budynkach wielorodzinnych, jak również w domach jednorodzinnych usytuowanych w ramach zorganizowanych osiedli mieszkaniowych. Funkcjonowanie indywidualnych systemów grzewczych najczęściej oparte jest na wykorzystaniu paliw stałych tj. węgla, biomasy oraz gazu i oleju opałowego. Emisyjność urządzeń, w których dokonywany jest proces spalania uzależniona jest od rodzaju i jakości zużywanego paliwa, wieku, typu, rodzaju, stanu oraz sprawności kotła, stanu technicznego instalacji odprowadzania spalin, a także intensywności i zakresu temperaturowego prowadzonego procesu spalania. Obecnie najpopularniejszymi indywidualnymi źródłami ogrzewania bazującymi na spalaniu paliw stałych są kotły centralnego ogrzewania, kotły i piece przenośne, piece kaflowe, trzony kuchenne i kominki.

Najważniejszym kryterium wpływającym na wybór paliwa jest czynnik ekonomiczny, czyli koszt jednostkowy paliwa. Do produkcji ciepła w źródłach indywidualnych w sektorze komunalno-bytowym najczęściej wykorzystuje się węgiel oraz drewno opałowe. Zazwyczaj oba paliwa stosowane są zamiennie, zależnie od aktualnych warunków dostępności i cen. Często również drewno jest spalane w okresach cieplejszych, a węgiel, jako paliwo o wyższej wartości opałowej, w okresach zimniejszych.

Na wysokość emisji z indywidualnych systemów grzewczych istotny wpływ ma także rodzaj i sprawność kotłów. W gospodarstwach domowych nierzadko funkcjonują przestarzałe źródła ciepła o niskiej sprawności i niekorzystnych parametrach emisyjnych. Ponadto wśród klientów zakupujących nowe kotły zdecydowanie większym zainteresowaniem cieszą się kotły zasypowe (ręczne), które umożliwiają wykorzystanie paliw różnej jakości (83% rocznej sprzedaży).

Nierzadkie są ponadto przypadki stosowania jako paliwa wysokoemisyjnych mułów poflotacyjnych oraz odpadów powstających w gospodarstwach domowych, które mają różnych skład i po spaleniu mogą być bardzo niebezpieczne dla zdrowia ludzi oraz środowiska. Zmiany w prawie tzn. przyjęcie rozporządzenia Ministra Rozwoju i Finansów z dnia 1 sierpnia 2017 r. w sprawie wymagań dla kotłów na paliwo stałe (Dz.U. z 2017 r., poz. 1690 z późn. zm.), rozporządzenia Ministra Energii z dnia 27 września 2018 r. w sprawie wymagań jakościowych dla paliw stałych (Dz.U. z 2018 r., poz. 1890) oraz zmiany w ustawie z dnia 3 października 2008 r. o udostępnianiu informacji o środowisku i jego ochronie, udziale społeczeństwa w ochronie środowiska oraz ocenach oddziaływania na środowisko (Dz.U. 2020 poz. 283 z późn. zm.) powinny spowodować znaczne

obniżenie emisji zanieczyszczeń z ogrzewania indywidualnego, głównie poprzez zakaz sprzedaży odbiorcom indywidualnym najgorszych jakościowo paliw stałych, wprowadzenie wysokich norm jakościowych dla będących w sprzedaży kotłów na paliwo stałe oraz ustalenie norm jakościowych dla węgla kamiennego.

W celu eliminacji negatywnego oddziaływania na stan jakości powietrza indywidualnych źródeł ogrzewania, które funkcjonują w oparciu o spalanie paliw stałych konieczna jest rozbudowa systemu zbiorowego zaopatrzenia w energię cieplną jak również systematyczne zwiększanie liczby przyłączy obiektów do sieci gazowej. Inną alternatywą dla ogrzewania lokali przy użyciu paliw stałych jest modernizacja konwencjonalnych urządzeń grzewczych na urządzenia zasilane elektrycznie poprzez montaż odpowiednich grzałek. Wśród innych rozwiązań mogących obniżyć udział wysokoemisyjnych źródeł indywidualnego ogrzewania nadmienić należy popularyzację i wdrażanie instalacji opartych na odnawialnych źródłach energii, dokonywanie zabiegów termomodernizacyjnych budynków włącznie ze stosowaniem instalacji wentylacyjnych pozwalających na odzysk części energii cieplnej, bądź montaż nowoczesnych, wysokosprawnych kotłów umożliwiających spalanie jedynie wysokogatunkowych paliw stałych. Działania te wymagają wprowadzenia szeregu rozwiązań systemowych, które w znaczący sposób wpłyną na poprawę ekonomicznych aspektów związanych z modernizacją obecnie istniejącej struktury indywidualnych systemów grzewczych.

Emisja powierzchniowa wyznaczana dla standardowego paliwa i nie uwzględnia gorszego jakościowo węgla, drewna czy spalania odpadów, a więc jest szacunkowa. Nie istnieje również inwentaryzacja kominków opalanych drewnem lub biopaliwem, które obecnie są instalowane nie tylko w zabudowie jednorodzinnej, ale również w zabudowie wielorodzinnej (kamienicach). Jest to coraz popularniejsze źródło dodatkowego ogrzewania. Ponadto, biorąc pod uwagę fakt ubożenia mieszkańców oraz wysoką cenę gazu, notuje się przechodzenie na gorszy jakościowo, ale tańszy węgiel oraz spalanie odpadów. Biorąc powyższe pod uwagę rzeczywista emisja powierzchniowa pyłów zawieszonych PM10 oraz benzo(a)pirenu może być niedoszacowana.

Emisja z rolnictwa

Sektorem, który w istotny sposób determinuje wielkość emisji ze źródeł pochodzenia m.in. naturalnego jest rolnictwo i hodowla zwierząt. Wielkość emisji z przemysłu rolno-spożywczego uzależniona jest głównie od powierzchni wykorzystywanego arealu, rodzaju i charakteru zasiewów, stopnia zaawansowania technologicznego używanego sprzętu, rodzaju, ilości i częstotliwości stosowanych nawozów, wielkości i rodzaju pogłowia zwierząt hodowlanych, standardu pomieszczeń hodowlanych, typu stosowanych pasz i odżywek oraz sposobu czyszczenia i magazynowania powstających odpadów.

Emisja z rolnictwa według klasyfikacji SNAP składa się z kilku grup:

02 – Procesy spalania w sektorze komunalnym i mieszkaniowym

0203 – Rolnictwo, leśnictwo i inne

07 – Transport drogowy

070300 – Ciągniki rolnicze zasilane ON

08 – Inne pojazdy i urządzenia

080600 – Ciągniki rolnicze zasilane ON

080600 – Maszyny rolnicze zasilane ON

10 – Rolnictwo

Tak więc emisja z rolnictwa to zarówno emisja z upraw rolniczych i hodowli, jak i z pojazdów rolniczych oraz ogrzewania budynków wykorzystywanych w rolnictwie.

Ze względu na wielkomijski charakter strefy aglomeracja poznańska, jest to źródło marginalne.

3.4 Działania naprawcze możliwe do zastosowania, które nie zostały wytypowane do wdrożenia

Działania wytypowane do wdrożenia w ramach Programu ochrony powietrza są rezultatem licznych analiz zmierzających do wskazania najlepszych skutecznych rozwiązań mających na celu obniżenie stężeń pyłu zawieszonego PM10 i benzo(a)pirenu w strefie aglomeracja poznańska.

Rozpatrywane koncepcje pozwoliły na sformułowanie szeregu wniosków, z których część nie została przyjęta do realizacji, ponieważ analizy modelowe, ale również analizy społeczne i gospodarcze wykazały, iż niektóre przedsięwzięcia okazałyby się nieopłacalne lub trudne do zrealizowania. W analizach posłużono się również informacjami o skuteczności działań naprawczych zamieszczonymi w Catalogue Of Air Quality Measures (pol. Katalog Miar Jakości Powietrza)³⁷. Poniżej przedstawiono przykłady tego typu działań:

1. Podwyższenie podatków na paliwa stałe – niemożliwe do wykonania na szczeblu lokalnym.
2. Organizowanie stref niskoemisyjnych w centrum miasta – brak metod i podstaw prawnych do identyfikacji klasy pojazdów.
3. Tworzenie łąk z mchu w celu wyłapywania zanieczyszczeń komunikacyjnych – prowadzony w Niemczech projekt wykazał nieskuteczność takiego działania.
4. Całkowity zakaz stosowania paliwa stałego w strefie aglomeracja poznańska – odrzucone ze względów społecznych oraz technicznych (brak możliwości zastosowania ogrzewania z systemów centralnych lub ogrzewania gazowego w części obszaru strefy).
5. Stworzenie systemu dopłat do wymiany pojazdów napędzanych paliwami konwencjonalnymi na pojazdy elektryczne – niemożliwe do zastosowania ze względu na ograniczone możliwości techniczne (np. nie ma pojazdów ciężarowych napędzanych elektrycznie) i finansowe (zbyt wysokie koszty zakupu pojazdu).

3.5 Środki służące ochronie wrażliwych grup ludności, w tym dzieci

Podstawowym środkiem służącym ochronie wrażliwych grup ludności jest dotrzymanie standardów jakości powietrza określonych w rozporządzeniu Ministra Środowiska z dnia 24 sierpnia 2012 r. w sprawie poziomów niektórych substancji w powietrzu (Dz.U. z 2012 r. poz. 1031, z późn. zm.). Zatem, jeśli standardy te nie są dotrzymane, należy podjąć wszelkie możliwe działania, aby poprawić jakość powietrza w strefie aglomeracja poznańska.

Środkami służącymi ochronie wrażliwych grup ludności są:

- uchwalenie Programu ochrony powietrza i realizacja zapisanych w nich działań naprawczych;
- tworzenie „zielonych” miejsc odpoczynku i zabaw na obszarach miasta, gdzie nie występują przekroczenia stężeń zanieczyszczeń;
- tworzenie sieci monitoringu powietrza w miastach wraz z systemem ostrzegawczym dla ludności;
- tworzenie obszarów poprawiających mikroklimat oraz pochłaniającymi zanieczyszczenia – parki, zieleńce ze zbiornikami wodnymi, fontannami, „błękitno zielona infrastruktura”;
- tworzenie pasów zieleni niskiej i średniej (krzewy), a także wysokiej (drzewa);
- wzmocnienie kontroli stanu technicznego pojazdów;
- intensywna edukacja ekologiczna ludności.

Wśród środków służących ochronie wrażliwych grup ludności można wyróżnić te, które mają działanie długofalowe i ukierunkowane są na trwałą poprawę jakości powietrza oraz te, które stosowane są w określonych warunkach i objęte są systemem działań krótkoterminowych.

Biorąc pod uwagę długofalowe działania służące ochronie wrażliwych grup ludności bardzo ważne jest, aby mieszkańcy strefy (szczególnie ci najmłodsi i najstarsi) mieli dostęp do publicznych miejsc odpoczynku i rekreacji, takich, które mogą zapewnić komfort przebywania, to znaczy zlokalizowanych poza obszarami z nadmiernymi stężeniami zanieczyszczeń w powietrzu czy

³⁷ <https://fairmode.jrc.ec.europa.eu/measure-catalogue/>

z nadmiernym hałasem, odpowiednio urządzonych (zieleni, zbiorniki wodne, możliwość rekreacji) i łatwo dostępnych komunikacją miejską/gminną. W większości miejscowości istnieją takie strefy zieleni (parki, lasy), jednak często wymagają one rewitalizacji i poprawy dostępności.

Niezwykle istotnym zagadnieniem w ochronie wrażliwych grup ludności jest również odpowiednia edukacja ekologiczna, szczególnie skierowana do osób starszych. Edukacja taka jest często zapewniana najmłodszym w przedszkolach i szkołach, natomiast nie dociera do osób starszych, mających trudności z poruszaniem się czy korzystaniem z nowoczesnych form komunikacji. Edukacja taka powinna się skupić nie tylko na tym jakie zachowania są ekologiczne, a jakie nie, ale również jak, gdzie i kiedy należy odpoczywać, jakie formy aktywności fizycznej oferują władze lokalne dzieciom i osobom starszym, jak należy reagować na ostrzeżenia o nadmiernych stężeniach itp.

Jednym z najważniejszych narzędzi służących ochronie wrażliwych grup ludności jest system działań krótkoterminowych, który istnieje w strefach, w których występują naruszenia standardów jakości powietrza oraz dla których opracowane są Programy ochrony powietrza.

System działań krótkoterminowych służy powiadamianiu poszczególnych grup ludzi o występującym zagrożeniu ze strony nadmiernych stężeń zanieczyszczeń w powietrzu oraz ochronie przed skutkami wysokich stężeń. System działań krótkoterminowych uruchamiany jest w przypadku co najmniej zaistnienia ryzyka osiągnięcia lub przekroczenia poziomów dopuszczalnych lub docelowych – wówczas działania mają wyłącznie charakter informacyjny, natomiast w przypadku zaistnienia osiągnięcia lub przekroczenia poziomów informowania lub alarmowych substancji podejmowane są określone działania.

System taki wymaga:

- funkcjonowania punktów monitoringu powietrza;
- funkcjonowania systemu prognoz dla zanieczyszczeń w powietrzu wraz z systemem ostrzegawczym dla ludności;
- funkcjonowania systemu informowania i przestrzegania ludności;
- współpracy władz lokalnych, służb mundurowych, służb ochrony środowiska, mediów publicznych.

Wdrożenie takiego systemu jest czasochłonne i kosztowne, ale nieuniknione na obszarach, gdzie przekraczane są progi alarmowe stężeń zanieczyszczeń.

3.6 Analiza dokumentów, materiałów i publikacji wykorzystanych w trakcie realizacji Programu ochrony powietrza

W trakcie opracowania Programu ochrony powietrza wykorzystano i przeanalizowano niżej wymienione dokumenty oraz materiały. Informacje z dokumentów z innych stref były wykorzystywane przy opracowywaniu niniejszego Programu, w związku z koniecznością uwzględnienia emisji napływowej dla strefy aglomeracja poznańska.

Materiały udostępnione przez Urząd Marszałkowski Województwa Wielkopolskiego w Poznaniu:

- Krajowa baza o emisjach gazów cieplarnianych i innych substancji, prowadzona przez Krajowy Ośrodek Bilansowania i Zarządzania Emisjami;
- Baza Danych Obiektów Topograficznych województwa wielkopolskiego w skali 1:10 000 (BDOT10k) udostępniona przez Wojewódzki Ośrodek Dokumentacji Geodezyjnej i Kartograficznej w Poznaniu.
- Pozwolenia zintegrowane.
- Wojewódzka baza emisji.

Inne dokumenty, informacje i materiały:

- Dostępne programy ochrony środowiska, plany gospodarki niskoemisyjnej, studia uwarunkowań i kierunków zagospodarowania przestrzennego, plany transportowe dla miast i gmin w województwie wielkopolskim, w których zidentyfikowano obszary przekroczeń poziomów normatywnych zanieczyszczeń w powietrzu;
- Dane z Narodowego Spisu Powszechnego Ludności i Mieszkań z 2011 roku;

- „Generalny pomiar ruchu w 2015 r.” – pomiar ruchu na drogach krajowych oraz „Pomiar ruchu na drogach wojewódzkich w 2015 roku”;
- Wyniki pomiarów pyłu zawieszonego PM10 i PM2,5, benzo(a)pirenu i ozonu, za lata 2013 – 2018 – GIOŚ Regionalny Wydział Monitoringu Środowiska w Poznaniu;
- „Roczna ocena jakości powietrza w województwie wielkopolskim. Raport wojewódzki za rok 2018”, wykonana przez GIOŚ Regionalny Wydział Monitoringu Środowiska w Poznaniu.
- Uchwała XXXIX/941/17 w sprawie wprowadzenia, na obszarze województwa wielkopolskiego (bez Miasta Poznania i Miasta Kalisza), ograniczeń lub zakazów w zakresie eksploatacji instalacji, w których następuje spalanie paliw.
- Uchwała XXXIX/942/17 w sprawie wprowadzenia, na obszarze Miasta Poznania, ograniczeń lub zakazów w zakresie eksploatacji instalacji, w których następuje spalanie paliw.
- Uchwała XXXIX/943/17 w sprawie wprowadzenia, na obszarze Miasta Kalisza, ograniczeń lub zakazów w zakresie eksploatacji instalacji, w których następuje spalanie paliw.
- „Aktualizacja zasad sporządzania naprawczych programów ochrony powietrza w strefach”, Ministerstwo Środowiska, lipiec 2008 r.
- „Wskazówki metodyczne dotyczące modelowania matematycznego w systemie zarządzania jakością powietrza” wydane przez Ministerstwo Środowiska i Głównego Inspektora Ochrony Środowiska w 2003 r.
- Krajowy Program Ochrony Powietrza do roku 2020 (z perspektywą do 2030) opracowany przez Ministerstwo Środowiska w 2015 r.
- Poradnik dla organów administracji publicznej część I pt. „Podniesienie jakości i skuteczności zarządzania jakością powietrza w strefach w celu zapewnienia czystego powietrza w województwie”. GDOŚ i Ministerstwo Środowiska,
- Podniesienie jakości i skuteczności zarządzania jakością powietrza w strefach w celu zapewnienia czystego powietrza w województwie – „Następstwa i konsekwencje prawne podjętych uchwał sejmików województw w sprawie Programów Ochrony Powietrza i Planów Działań Krótkoterminowych.” Poradnik dla organów administracji publicznej. Część II – GDOŚ Warszawa.

Wymienione powyżej dokumenty i materiały posłużyły do opracowania Programu ochrony powietrza dla strefy aglomeracja poznańska którego integralną część stanowi plan działań krótkoterminowych.

3.7 Stężenia substancji w powietrzu wyznaczone na podstawie modelowania wykonanego na potrzeby Programu

W ramach opracowywania dokumentacji do Programu ochrony powietrza dla strefy aglomeracja poznańska wykonano modelowanie stężeń zanieczyszczeń dla całego województwa wielkopolskiego za rok 2018. Modelowanie wykonano modelami CAMx dla wyznaczenia napływu zanieczyszczeń spoza województwa oraz modelami Calmet/Calpuff dla wyznaczenia stężeń w strefach województwa wielkopolskiego. W ramach modelowania wykorzystano pliki danych meteorologicznych z modelu WRF oraz zaktualizowane na 2018 rok bazy danych emisyjnych wykorzystywane do roku 2017 do modelowania w ramach ocen jakości powietrza i programów ochrony powietrza.

Wyniki modelowania pokazano na poniższych rysunkach w rozdziale 3.7.1.

Ze względu na użycie innych modeli oraz innych baz emisji w modelowaniu do niniejszego Programu i modelowaniu do oceny jakości powietrza w województwie wielkopolskim za rok 2018 rozkłady stężeń zanieczyszczeń oraz obszary przekroczeń mogą się różnić.

Modelowanie, będące metodą uzupełniającą w ramach systemu oceny, jest wykorzystywane przede wszystkim do oceny w „czystych” strefach klasy A. W trakcie realizacji programów ochrony powietrza modelowanie jest podstawowym narzędziem analitycznym. Dotyczy to zarówno etapu diagnozy stanu w całym obszarze strefy, jak i etapu wskazania źródeł odpowiedzialnych za przekroczenia i konstruowania wariantów działań naprawczych oraz oceny ich skuteczności.

Modelowanie rozprzestrzeniania się zanieczyszczeń jest bardzo dobrym narzędziem do oceny jakości powietrza oraz do diagnozy i sprawdzania skuteczności działań w programach ochrony powietrza. Podstawowe zalety modelowania w porównaniu do innych metod oceny, w tym pomiarów wynikają z możliwości:

- wyznaczenia stężeń substancji na całym badanym obszarze,
- wskazania udziału poszczególnych źródeł emisji w całkowitych stężeniach,
- zastosowania modelowania w systemach prognoz jakości powietrza,
- wyznaczenia krótkookresowych charakterystyk stężeń (ta własność charakteryzuje również metody pomiarów automatycznych).

Ponadto modelowanie charakteryzuje niski koszt, przede wszystkim w porównaniu z kosztami zakupu i funkcjonowania sieci automatycznego monitoringu jakości powietrza.

W ramach opracowania Programu ochrony powietrza dla strefy aglomeracja poznańska obliczenia rozkładów stężeń poszczególnych zanieczyszczeń wykonane zostały modelem CALPUFF, w oparciu o uzupełnioną bazę emisji i dane meteorologiczne za 2018 rok. Uzupełnieniom i uszczegółowieniu podlegały informacje dotyczące wszystkich typów emisji.

Obliczenia modelem CALPUFF dla strefy aglomeracja poznańska wykonane zostały w podziale na typy źródeł:

- punktowe,
- powierzchniowe,
- liniowe.

Dodatkowo źródła podzielone zostały na te zlokalizowane na terenie danej strefy i poza nią.

Źródła zlokalizowane poza strefą obejmują:

- źródła z pasa 30 km dla emitentów powierzchniowych, liniowych, punktowych,
- źródła punktowe o wysokości co najmniej 30 m z obszaru w zasięgu pola meteorologicznego,
- napływ spoza obszaru obliczeniowego.

Takie rozwiązanie umożliwia niezależne wyznaczenie stężeń pochodzących z dowolnego typu emisji, a w konsekwencji do wyznaczenia udziałów emisji pochodzącej z każdego typu źródeł w stężeniach całkowitych oraz powierzchni przekroczeń i liczby ludności narażonej na ponadnormatywne stężenia zanieczyszczeń, w całości i dla różnych typów źródeł. W ostatnim etapie wyniki modelowania przetworzono z użyciem pakietu oprogramowania dedykowanego wykonanego w firmie BSiPP „Ekometria” Sp. z o.o. Pakiet oprogramowania wykonany w firmie BSiPP "Ekometria" Sp. z o.o. służy do wykonania następujących czynności:

- uzyskane w wyniku modelowania wyniki osadza w przestrzeni,
- wyznacza statystyki określone w rozporządzeniu Ministra Środowiska z dnia 24 sierpnia 2012 w sprawie poziomów niektórych substancji w powietrzu (Dz.U. z 2012 r., poz. 1031, z późn. zm.),
- z plików otrzymanych z programu CALPUFF tworzy pliki wejściowe w formacie Esri shape files zawierające współrzędne poszczególnych receptorów wraz z dopisanymi do nich stężeniami zanieczyszczeń, co pozwala na wizualizację uzyskanych wyników.

Charakterystyka modelu CALMET/CALPUFF

Do obliczenia stężeń zanieczyszczeń zastosowano model CALMET/CALPUFF. Został on opracowany w Earth Tech, Inc. w Kalifornii i jest modelem obłoku ostatniej generacji uwzględniającym rzeźbę terenu oraz czasową i przestrzenną zmienność warunków meteorologicznych w trzech wymiarach. Jest to wielowarstwowy, niestacjonarny model w układzie Lagrange’a, przygotowany do obliczania stężeń wielu substancji, który może wyznaczać wpływ pól meteorologicznych zmiennych w czasie i w przestrzeni na transport, przemiany i depozycję zanieczyszczeń. CALPUFF może wykorzystywać informacje z trójwymiarowych pól meteorologicznych lub z pojedynczej stacji naziemnej w formacie zgodnym z modelem ISC3 lub CTDM. Zawiera moduły umożliwiające opcjonalnie uwzględnienie transportu zanieczyszczeń nad obszarami wodnymi, wpływu dużych zbiorników wodnych (morza), obmywania budynków, suchej i mokrej depozycji oraz prostych

przemian chemicznych. Ponadto odznacza się dużą wrażliwością na przestrzenne charakterystyki środowiska oraz zmienność pola meteorologicznego.

Model CALPUFF przyjmuje informacje o emisji ze źródeł:

- punktowych (o stałej bądź zmiennej emisji),
- liniowych (o stałej bądź zmiennej emisji),
- powierzchniowych (o stałej bądź zmiennej emisji).

W obliczeniach wykorzystana została informacja meteorologiczna pochodząca z modelu ARW-WRF, który od kilku lat operacyjnie pracuje w BSiPP „Ekometria”. Model ARW-WRF jest mezoskalowym modelem meteorologicznym zaprojektowanym do symulacji i prognozowania cyrkulacji atmosferycznej. Jako dane wejściowe można zastosować informację pochodzącą z ogólnodostępnego projektu NCEP/NCAR Reanalysis, która zawiera wszelkie dane pomiarowe z sieci pomiarów naziemnych, aerologicznych i opadowych oraz dane z sondaży i obserwacji satelitarnych. Zakres parametrów meteorologicznych z modelu WRF w pełni pokrywa potrzeby preprocesora CALMET i jest następujący:

na poziomach:

- składowa U, V i W wiatru,
- temperatura,
- współczynnik mieszania pary wodnej, chmur, deszczu, śniegu,
- wilgotność względna,
- grad, koncentracja lodu,
- ciśnienie,
- prędkość pionowa,

na powierzchni:

- temperatura na 2 m,
- temperatura na powierzchni mórz,
- współczynnik mieszania 2 m,
- składowa U i V wiatru na 10 m,
- temperatura, wilgotność i nawodnienie gleby,
- pokrycie śniegu i wysokość pokrywy śnieżnej,
- opad konwekcyjny i niekonwekcyjny.

Preprocesorem CALMET wyznaczane są zmienne w czasie pola parametrów meteorologicznych, które zapisane są w formacie wykorzystywanym przez model CALPUFF.

Zdolność uwzględniania czasowej i przestrzennej zmienności pól meteorologicznych decyduje o zasięgu modelu określanym od kilkudziesięciu metrów do kilkuset kilometrów odległości źródło – receptor. Waga zasięgu modelu (powyżej 300 km) jest silnie podkreślona w podstawowym dokumencie dla programów ochrony powietrza, jakim są „Zasady sporządzania naprawczych programów ochrony powietrza w strefach”, opracowanym w 2003 r. przez Ministerstwo Środowiska.

W pracy „Wskazówki dotyczące modelowania matematycznego w systemie zarządzania jakością powietrza”, przygotowanej na zlecenie GIOŚ i Ministerstwa Środowiska w 2003 r., autor wskazuje model CALPUFF jako podstawowy model dla opracowań w skali regionalnej, a więc również, jak wykazano wyżej, dla programów ochrony powietrza.

Jako jeden z rekomendowanych przez EPA modeli, dokładność CALPUFF’a jest obwarowana wieloma zastrzeżeniami i jest szacowana na 70-80% dla wartości średniorocznych np. NO₂ (błąd oszacowania definiowany, jako maksymalne odchylenie mierzonych i obliczanych poziomów substancji wynosi 20-30%), czyli spełnia wymagania określone w rozporządzeniu Ministra Środowiska z dnia 8 czerwca 2018 r. w sprawie dokonywania oceny poziomów substancji w powietrzu (Dz.U. z 2018 r., poz. 1119). Należy jednak pamiętać, iż dokładność modelowania zależy przede wszystkim od jakości dostarczanych danych wejściowych o emisji, meteorologii i szczegółowości informacji o terenie oraz od wdrożenia systemów zapewnienia jakości pomiarów, z których wynikami porównywane są rezultaty obliczeń.

W modelu CALMET/CALPUFF, na każdym etapie przetwarzania, wykorzystywane są czasowe serie cogodzinne obliczane dla każdego receptora. Oznacza to, że w każdym receptorze określone są cogodzinne szeregi czasowe parametrów meteorologicznych i stężeń zanieczyszczeń. Szeregi te są

następnie zapisywane do plików wyjściowych i mogą być wielokrotnie przetwarzane. Równocześnie pozwala on na uwzględnienie wszystkich emitorów znajdujących się w obszarze siatki obliczeniowej, tzn.: dla aglomeracji – uwzględnienie emitorów punktowych z całego województwa przy receptorach ustawionych tylko na terenie badanej strefy lub dla stref obejmujących przeważającą część województwa – uwzględnienie źródeł spoza województwa.

Model CALMET/CALPUFF, w badaniach mających na celu wyznaczenie zmienności przestrzennej i czasowej stężeń zanieczyszczeń w skalach: miejskiej, regionalnej i ponadregionalnej jest znakomitym narzędziem pozwalającym na uwzględnienie nie tylko dużej ilości zróżnicowanych emitorów, ale i charakterystyk środowiska przyrodniczego.

3.7.1 Stężenia pyłu zawieszonego PM10 i benzo(a)pirenu w strefie aglomeracja poznańska w 2018 r., wyznaczone modelowo

Pył zawieszony PM10

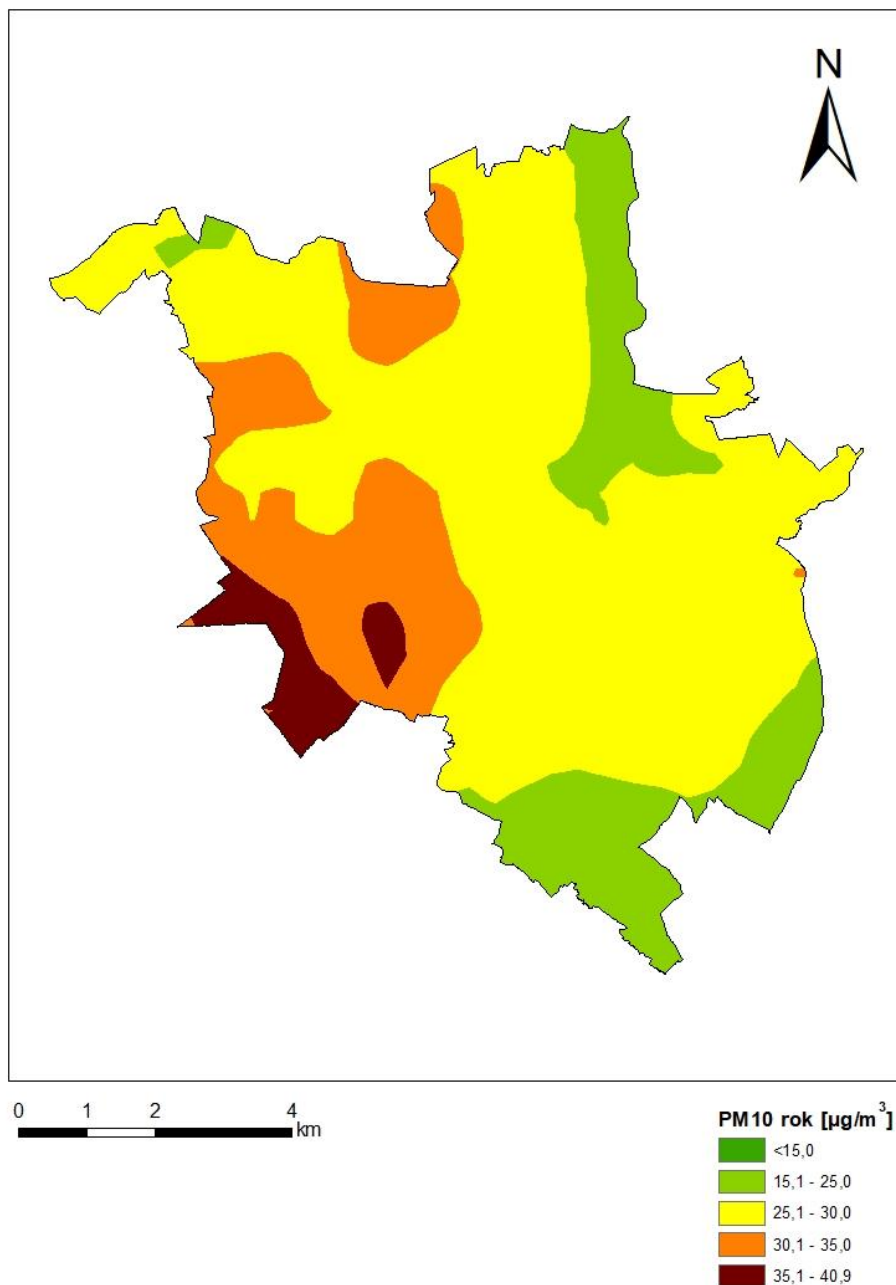

Rysunek 3-1 Rozkłady emisji pyłu zawieszonego PM10 rok, w strefie aglomeracja poznańska, w 2018 r., dla emisji łącznej wszystkich typów

Stężenia średnie roczne pyłu zawieszonego PM10 z modelowania, na przeważającej części obszaru strefy aglomeracja poznańska wyniosły od 15 do 30 $\mu\text{g}/\text{m}^3$ i nie przekraczały poziomu dopuszczalnego.

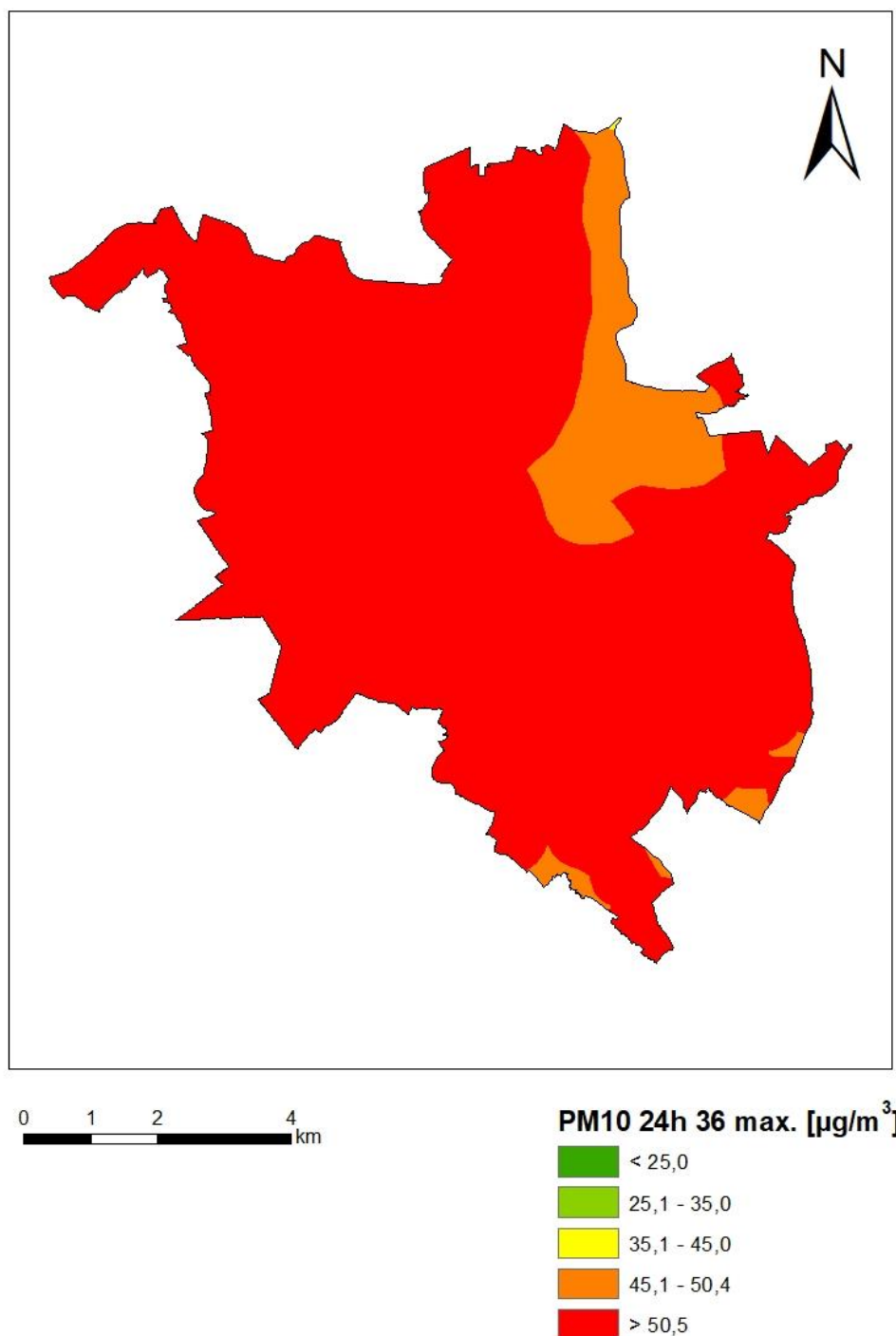

Rysunek 3-2 Rozkłady emisji pyłu zawieszonego PM10 24h (36 max), w strefie aglomeracja poznańska, w 2018 r., dla emisji łącznej wszystkich typów

Stężenia pyłu zawieszonego PM10 o okresie uśredniania wyników 24 godziny, na przeważającej części obszaru strefy aglomeracja poznańska wyniosły od 43,5 do 100,1 $\mu\text{g}/\text{m}^3$. Liczba dni z wartościami powyżej 50,5 $\mu\text{g}/\text{m}^3$ została przekroczona w części północno-zachodniej i południowo-wschodniej strefy z wartością maksymalną wynoszącą 94 dni z przekroczeniem poziomu dopuszczalnego.

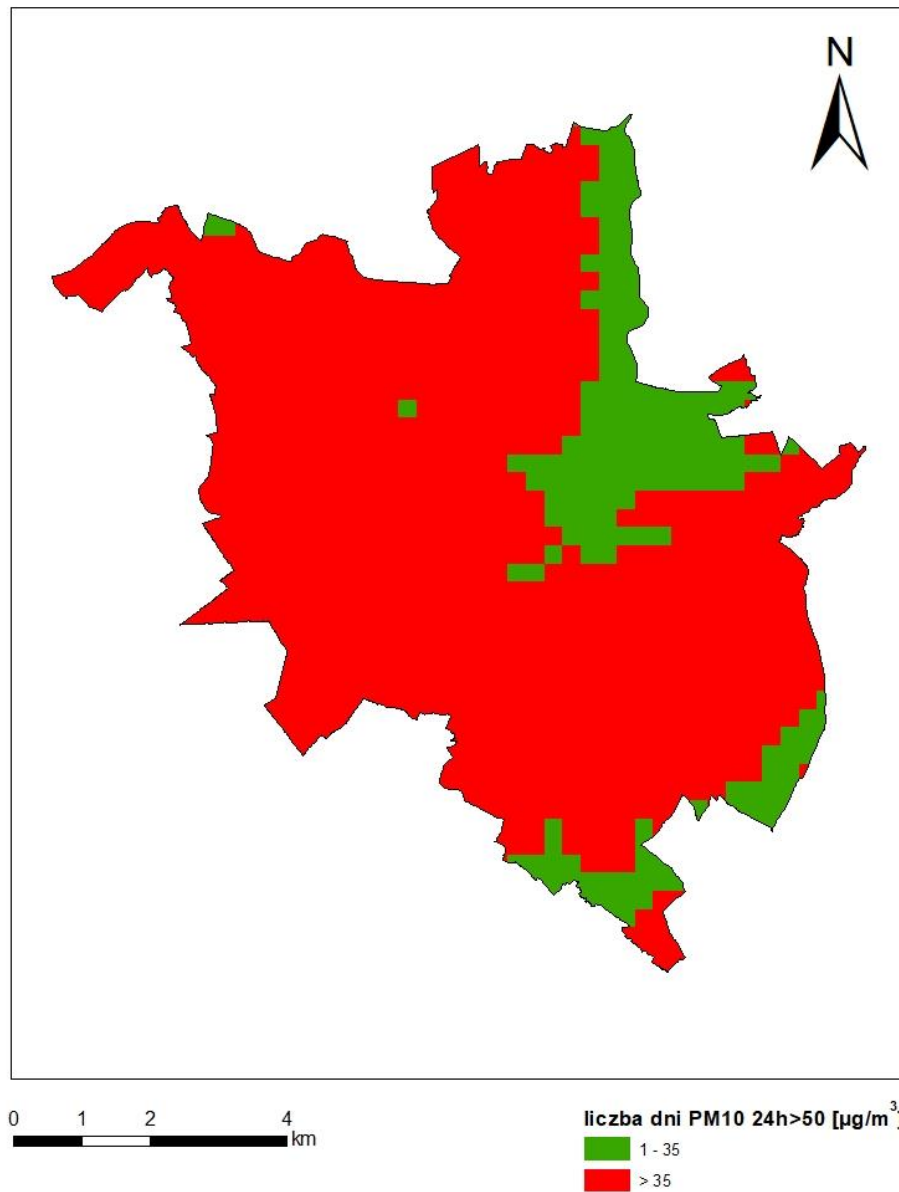

Rysunek 3-3 Liczba dni z przekroczeniami średniego dobowego poziomu dopuszczalnego pyłu zawieszonego PM10 w strefie aglomeracja poznańska w 2018 roku

Benzo(a)piren

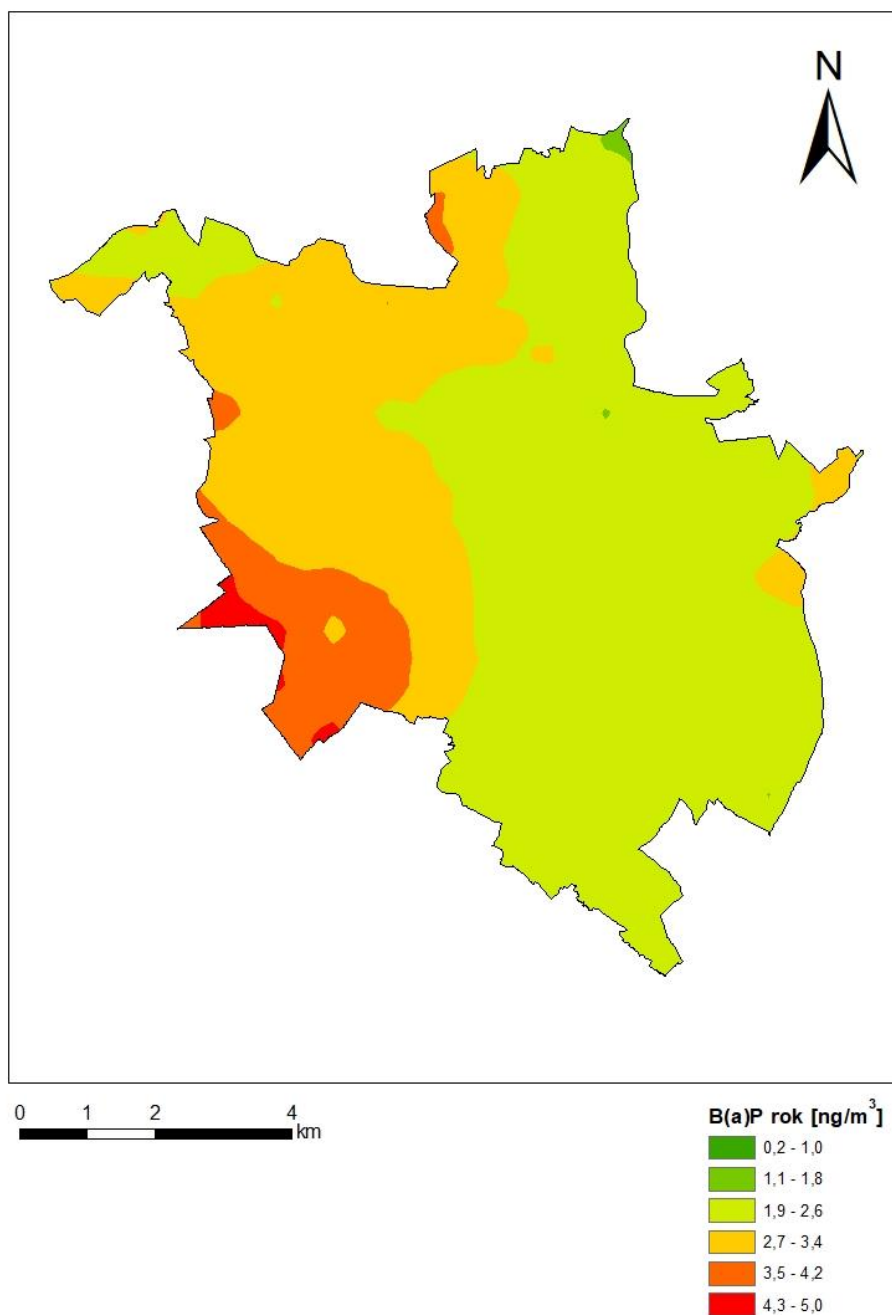

Rysunek 3-4 Rozkłady emisji B(a)P rok w strefie aglomeracja poznańska, w 2018 r., dla emisji łącznej wszystkich typów

Stężenia B(a)P w 2018 roku według modelowania w większej części strefy aglomeracja poznańska przekroczyły poziomu docelowego, maksymalnie dochodząc do 5,0 ng/m³, przy poziomie docelowym 1 ng/m³. Najniższe stężenia B(a)P występowały we wschodniej części strefy osiągając wartości w przedziale od 1,1 do 2,6 ng/m³.

3.7.2 Ocena sprawdzalności wyników modelowania

Zgodnie z prawem polskim i Unii Europejskiej podstawą do oceny jakości powietrza w strefach jest pomiar stężeń zanieczyszczeń gazowych i pyłowych na terenie strefy. Modelowanie, będące metodą uzupełniającą w ramach systemu oceny, jest wykorzystywane przede wszystkim do oceny w „czystych” strefach klasy A. W trakcie realizacji programów ochrony powietrza modelowanie staje się natomiast podstawowym narzędziem analitycznym. Dotyczy to zarówno etapu diagnozy stanu w całym obszarze strefy, ale przede wszystkim etapu wskazania źródeł odpowiedzialnych za przekroczenia i konstruowania wariantów działań naprawczych oraz oceny ich skuteczności.

Rozporządzenie Ministra Środowiska z 8 czerwca 2018 r. w sprawie dokonywania oceny poziomów substancji w powietrzu (Dz.U. z 2018 r. poz. 1119) określa wymagania, jakie spełnić mają wyniki modelowania:

Tabela 3-1 Dopuszczalna niepewność modelowania

Niepewność	SO ₂ , NO ₂ , NO _x	Pył zawieszony PM10, PM2,5 i Pb	C ₆ H ₆	CO	O ₃	B(a)P	As, Cd, NI, WWA, Hg, całkowita depozycja
Stężenie średnie godzinowe	50%	-	-	50%	50%	-	-
Stężenie średnie ośmiogodzinne	50%	-	-	50%	50%	-	-
Stężenie średnie dobowe	50%	-	-	50%	-	-	-
Stężenie średnie roczne	30%	50%	50%	30%	-	60%	60%

Stosowana w powyższym rozporządzeniu miara niepewności modelowania jest wyrażana poprzez błąd względny (Bw):

$$Bw = |(S_{ma} - S_{pa}) / S_{pa}| * 100\%$$

gdzie:

S_{pa} – wartość średnia dla roku danej substancji wyznaczona pomiarowo,

S_{ma} – wartość średnia dla roku danej substancji wyznaczona modelowo.

Pył zawieszony PM10

Tabela 3-2 Porównanie wyników pomiaru oraz modelowania, dla stężenia pyłu zawieszonego PM10 w strefie aglomeracja poznańska, w 2018 r.

Kod stacji	Lokalizacja stacji	PM10-średnia dobową 36 wartość maksymalna [µg/m ³]		Błąd względny [%]	PM10-średnia roczna wartość maksymalna [µg/m ³]		Błąd względny [%]
		pomiar	model		pomiar	model	
WpPoznDabrow	Poznań, ul. Dąbrowskiego	57	63,3	11,0	32	30,8	-3,7
WpPoznSzyman	Poznań, ul. Szymanowskiego	48	54,4	13,4	28	25,9	-7,6
WpPoznChwial	Poznań, ul. Chwiałkowskiego	57	51,1	-10,4	31	26,2	-15,5

Rozporządzenie Ministra Środowiska, w sprawie dokonywania oceny poziomów substancji w powietrzu nie określa wartości błędu względnego dla dobowych stężeń zanieczyszczeń pyłu zawieszonego PM10, jednak gdyby jako odniesienie wziąć wartość określoną dla średniej rocznej, która

wynosi 50%, uzyskane wyniki modelowania dla wartości średniodobowych dla wszystkich stacji byłyby bardzo dobre, gdyż mieszczą się w granicach błędu, który maksymalnie nie przekracza 15%. Na stacji przy ul. Dąbrowskiego oraz na stacji przy ul. Szymanowskiego pomiar wskazuje niższe wartości niż model. Natomiast przy ul. Chwiałkowskiego model nieznacznie niedoszacowuje stężeń. Dla stężeń średniorocznych pyłu zawieszonego PM10 największy błąd występuje przy ul. Chwiałkowskiego (15,5%), a we wszystkich wypadkach stężenia są niższe od pomiaru.

Benzo(a)piren

Nie można porównać wyników modelowania stężeń benzo(a)pirenu z pomiarami w strefie aglomeracja poznańska w 2018 r., gdyż dla stanowiska pomiarowego mierzącego stężenia B(a)P uzyskano niepełną serię pomiarową, co uniemożliwiło wskazanie średniorocznego stężenia B(a)P w strefie w 2018 r.

4 Plan Działań Krótkoterminowych

4.1 Część opisowa Planu Działań Krótkoterminowych

Podstawą do opracowania Planu działań krótkoterminowych dla strefy aglomeracja poznańska jest art. 92 ust. 1 ustawy z dnia 27 kwietnia 2001 r. – *Prawo ochrony środowiska* (Dz.U. z 2019 r. poz. 1396 z późn. zm.), zwanej dalej ustawą *Poś*, zwanej dalej ustawą *Poś*, stanowiący, iż w przypadku ryzyka wystąpienia w danej strefie przekroczenia poziomu alarmowego, informowania, dopuszczalnego lub docelowego substancji w powietrzu, zarząd województwa, w terminie 12 miesięcy od dnia otrzymania informacji o tym ryzyku od Głównego Inspektora Ochrony Środowiska, opracowuje i przedstawia do zaopiniowania właściwym wójtom, burmistrzom lub prezydentom miast i starostom projekt uchwały w sprawie planu działań krótkoterminowych, w którym ustala się działania mające na celu:

- 1) zmniejszenie ryzyka wystąpienia takich przekroczeń;
- 2) ograniczenie skutków i czasu trwania zaistniałych przekroczeń

oraz art. 91 ust. 3a ustawy *Poś*, stanowiący, iż dla stref, w których przekraczane są, poziomy dopuszczalne lub docelowe substancji w powietrzu, zarząd województwa opracowuje projekt uchwały w sprawie programu ochrony powietrza lub jego aktualizacji, którego integralną część stanowi plan działań krótkoterminowych.

4.1.1 Analiza stanu jakości powietrza w strefie

Opracowanie planu działań krótkoterminowych było wymagane ze względu na ryzyko przekroczenia poziomu dopuszczalnego pyłu zawieszonego PM10 oraz poziomu docelowego benzo(a)pirenu w powietrzu - w strefie aglomeracja poznańska w 2018 r.

W latach 2013-18 w strefie aglomeracja poznańska:

- nie stwierdzono przekroczenia o ponad 200% średniodobowego lub średniorocznego poziomu dopuszczalnego pyłu zawieszonego PM10,
- w latach: 2013 i 2017 występowały przekroczenia o ponad 200% średniorocznego poziomu docelowego benzo(a)pirenu.

W latach 2013-17 oraz w 2018 roku w strefie aglomeracja poznańska nie stwierdzono wystąpienia przekroczenia poziomu informowania ani alarmowego pyłu zawieszonego PM10.

Tabela 4-1 Informacje o ryzyku wystąpienia przekroczeń poziomów dopuszczalnych lub docelowych w powietrzu w strefie aglomeracja poznańska przekazane przez GIOŚ Regionalny Wydział Monitoringu Środowiska w Poznaniu³⁸ w latach 2018 - 2019

L.p.	Data	Informacja dotycząca
2018 rok		
1.	06.01	Stwierzonego przekroczenia poziomu dopuszczalnego w zakresie pyłu zawieszonego PM10 o okresie uśredniania 24h
2.	11.01	
3.	21-23.01.	
4.	22-23.01	
5.	26.01	
6.	07-11.02	
7.	13.02	
8.	15.02	
9.	23.02	
10.	27.02	
11.	02.03	
12.	04-08.03	
13.	10.03	
14.	20.03	
15.	25-26.03	

³⁸ Były WIOŚ w Poznaniu

L.p.	Data	Informacja dotycząca
16.	04.04	
17.	20.06	Ryzyka przekroczenia poziomu dopuszczalnego pyłu PM2,5
18.	21.09	Stwierdzonego przekroczenia poziomu dopuszczalnego w zakresie pyłu zawieszzonego PM10 o okresie uśredniania 24h
19.	09-10.10	
20.	12-13.10	
21.	16-18.10	
22.	19.10	Ryzyka przekroczenia pyłu dopuszczalnego PM10 24h; w odniesieniu do dopuszczalnej liczby przekroczeń
23.		Stwierdzonego przekroczenia poziomu dopuszczalnego w zakresie pyłu zawieszzonego PM10 o okresie uśredniania 24h
24.	07-08.11	
25.	12.11	
26.	15.11	
27.	17-18.11	
28.	19.11	Ryzyka przekroczenia poziomu docelowego benzo(a)pirenu
29.		Ryzyka przekroczenia pyłu dopuszczalnego PM10 24h; w odniesieniu do dopuszczalnej liczby przekroczeń
30.	23-25.11	Stwierdzonego przekroczenia poziomu dopuszczalnego w zakresie pyłu zawieszzonego PM10 o okresie uśredniania 24h
31.	27-29.11	
32.	01.12	
33.	17-20.12	
2019 rok		
1.	19-28.01	Stwierdzonego przekroczenia poziomu dopuszczalnego w zakresie pyłu zawieszzonego PM10 o okresie uśredniania 24h
2.	31.01-02.02	
3.	07.02	
4.	15-19.02	
5.	19.02	Ryzyka przekroczenia pyłu dopuszczalnego PM10 24h; w odniesieniu do dopuszczalnej liczby przekroczeń
6.	27.02-01.03	Stwierdzonego przekroczenia poziomu dopuszczalnego w zakresie pyłu zawieszzonego PM10 o okresie uśredniania 24h
7.	20.03	Ryzyka przekroczenia pyłu dopuszczalnego PM10 24h; w odniesieniu do dopuszczalnej liczby przekroczeń
8.	02-08.04	Stwierdzonego przekroczenia poziomu dopuszczalnego w zakresie pyłu zawieszzonego PM10 o okresie uśredniania 24h
9.	16.04	Ryzyka przekroczenia poziomu docelowego benzo(a)pirenu
10.		Ryzyka przekroczenia pyłu dopuszczalnego PM10 24h; w odniesieniu do dopuszczalnej liczby przekroczeń
11.	23.04	Stwierdzonego przekroczenia poziomu dopuszczalnego w zakresie pyłu zawieszzonego PM10 o okresie uśredniania 24h
12.	25-26.04	
13.	20.05	Ryzyka przekroczenia pyłu dopuszczalnego PM10 24h; w odniesieniu do dopuszczalnej liczby przekroczeń
14.	17.06	
15.	17.09	
16.	24-25.09	Stwierdzonego przekroczenia poziomu dopuszczalnego w zakresie pyłu zawieszzonego PM10 o okresie uśredniania 24h
17.	07.10	
18.	18.10	Ryzyka przekroczenia pyłu dopuszczalnego PM10 24h; w odniesieniu do dopuszczalnej liczby przekroczeń
19.	22.10	Wystąpienia 36 przekroczenia poziomu dopuszczalnego pyłu PM10 dla doby
20.	31.10-01.11	Ryzyka przekroczenia poziomu informowania dla pyłu PM10
21.	01.11	Przekroczenie poziomu informowania na stanowisku przy ul. Żelaznej (105 µg/m ³)
22.	19.11	Ryzyka przekroczenia poziomu docelowego benzo(a)pirenu
23.		Ryzyka przekroczenia pyłu dopuszczalnego PM10 24h; w odniesieniu do dopuszczalnej liczby przekroczeń
24.	25-26.11	Ryzyka przekroczenia poziomu informowania dla pyłu PM10
25.	19.12	

Rozporządzeniem Ministra Środowiska z dnia 8 października 2019 roku *zmieniającym rozporządzenie w sprawie poziomów niektórych substancji w powietrzu* (Dz.U. z 2019 r. poz. 1931) zaczęły obowiązywać niższe poziomy pyłu zawieszonego PM10 w powietrzu:

- poziom alarmowy 150 µg/m³,
- poziom informowania 100 µg/m³.

Wielkości poziomów substancji w powietrzu w strefie aglomeracja poznańska zostały przedstawione w rozdziale 1.4.2.

Potencjalnymi źródłami przekroczeń poziomów alarmowych, informowania, dopuszczalnych lub docelowych substancji w powietrzu w strefie aglomeracja poznańska są emisje antropogeniczne pyłu zawieszonego PM10 oraz niesione w pyłe benzo(a)pirenu.

Spośród źródeł emisji zlokalizowanych na terenie strefy największe oddziaływanie na stan jakości powietrza, w zakresie pyłu zawieszonego PM10 oraz benzo(a)pirenu ma ogrzewanie indywidualne oparte o paliwa stałe, wykorzystywane przez osoby fizyczne w celu dostarczenia ciepła do pomieszczeń mieszkalnych oraz ciepłej wody. Ponadto do wysokich stężeń tych zanieczyszczeń w powietrzu przyczyniają się szczególnie niekorzystne warunki meteorologiczne – występowanie niskich temperatur, brak wiatru oraz inwersja termiczna.

Nie można społeczeństwu ograniczyć możliwość ogrzewania pomieszczeń w których żyją lub pracują ani korzystania (a więc i ogrzewania) z ciepłej wody. W świetle art. 3, ust. 20 ustawy *Poś*³⁹ osoba fizyczna korzystająca ze środowiska w zakresie, w jakim korzystanie ze środowiska nie wymaga pozwolenia, nie jest podmiotem korzystającym ze środowiska.

Z powyższego wynika, iż zakres działań krótkookresowych, które byłyby skuteczne i przyniosłyby wymierny efekt ekologiczny jest bardzo ograniczony.

Na ponadnormatywne stężenia średnioroczne zanieczyszczeń w powietrzu działania krótkookresowe nie mają praktycznie żadnego wpływu.

4.1.2 Zakres i rodzaj działań krótkoterminowych oraz sposób postępowania

Zakres i rodzaj działań krótkoterminowych oraz sposób postępowania w sytuacji wystąpienia ryzyka przekroczenia średniorocznego poziomu docelowego benzo(a)pirenu lub przekroczenia tego poziomu ogranicza się do działania informacyjnego.

Wojewódzkie Centrum Zarządzania Kryzysowego powiadamia w sposób zwyczajowo przyjęty o ryzyku przekroczenia średniorocznego poziomu docelowego benzo(a)pirenu lub przekroczeniu tego poziomu.

Tabela 4-2 Zakres i rodzaj działań krótkoterminowych dla benzo(a)pirenu

Kod działania	Działanie	Sposób działania	Rodzaj emisji	Wykonawca (podmiot realizujący zadanie)
ApIIInfB(a)P	Informacja o ryzyku przekroczenia lub przekroczeniu poziomu docelowego	Informacje na stronie internetowej o ryzyku wystąpienia przekroczenia lub o przekroczeniu poziomu docelowego B(a)P	-	WCZK

³⁹ Ustawa z dnia 27 kwietnia 2001 r. – *Prawo ochrony środowiska* (Dz.U. z 2019 r., poz. 1396 z późn. zm.).

Tabela 4-3 Zakres i rodzaj działań krótkoterminowych oraz sposób postępowania dla pyłu zawieszonego PM10

Kod działania	Działanie	Sposób działania	Rodzaj emisji	Wykonawca (podmiot realizujący zadanie)	Jednostka kontrolna
POZIOM 1 (kolor żółty - ryzyko przekroczenia poziomu dopuszczalnego)					
ApIIInfPM10	Informacja o ryzyku przekroczenia poziomu dopuszczalnego	Informacje na stronie internetowej o możliwości wystąpienia przekroczenia poziomu dopuszczalnego pyłu PM10	-	WCZK	-
ApISoPM10	Kontrola kotłów domowych w zakresie stosowania się do ustawowego zakazu spalania odpadów w instalacjach do tego nieprzystosowanych	Wzmoczenie kontroli budynków ogrzewanych indywidualnie	emisja powierzchniowa	obywatele	Straż Miejska/ Pracownicy lub osoby upoważnione do kontroli przez organ wykonawczy gminy
ApIOmPM10	Ogrzewanie mieszkań lepszym jakościowo paliwem	Zalecenie dla mieszkańców strefy – jeżeli jest to możliwe, nie należy stosować paliwa stałego (węgla, drewna) do ogrzewania	emisja powierzchniowa	obywatele	-
POZIOM 2 (kolor pomarańczowy -ryzyko przekroczenia poziomu informowania)					
ApIIIInfPM10	Informacja o ryzyku przekroczenia poziomu informowania	Informowanie społeczeństwa i wskazanych w PDK podmiotów o ryzyku wystąpienia przekroczenia progu informowania oraz konieczności podjęcia działań określonych dla alertu 2	-	WCZK	-
ApIISsPM10	Zakaz używania spalinowego sprzętu ogrodniczego i grilli	Należy realizować w okresie od wiosny do jesieni	emisja niezorganizowana	obywatele	Straż Miejska/ Pracownicy lub osoby upoważnione do kontroli przez organ wykonawczy gminy

Kod działania	Działanie	Sposób działania	Rodzaj emisji	Wykonawca (podmiot realizujący zadanie)	Jednostka kontrolna
ApIIPoPM10	Kontrola przestrzegania zakazu palenia odpadów biogennych (liści, gałęzi, trawy)	Wzmożenie liczby kontroli	emisja niezorganizowana	-	Straż Miejska/ Pracownicy lub osoby upoważnione do kontroli przez organ wykonawczy gminy, Policja
ApIIPkPM10	Zakaz palenia w kominkach	Nie dotyczy, gdy jest to jedyne źródło ciepła	emisja powierzchniowa	obywatele	Straż Miejska/ Pracownicy lub osoby upoważnione do kontroli przez organ wykonawczy gminy
ApIIOmPM10	Ogrzewanie mieszkań lepszym jakościowo paliwem	Zalecenie dla mieszkańców strefy – jeżeli jest to możliwe, nie należy stosować paliwa stałego (węgla, drewna) do ogrzewania	emisja powierzchniowa	obywatele	-
ApIIKwPM10	Zakaz używania kotłów węglowych/na drewno jeżeli istnieje inny sposób ogrzewania pomieszczeń	Wzmożenie kontroli budynków ogrzewanych indywidualnie	emisja powierzchniowa	obywatele	Straż Miejska/ Pracownicy lub osoby upoważnione do kontroli przez organ wykonawczy gminy
ApIISoPM10	Kontrola kotłów domowych w zakresie stosowania się do ustawowego zakazu spalania odpadów w instalacjach do tego nieprzystosowanych	Wzmożenie kontroli budynków ogrzewanych indywidualnie	emisja powierzchniowa	obywatele	Straż Miejska/ Pracownicy lub osoby upoważnione do kontroli przez organ wykonawczy gminy
POZIOM 3 (kolor czerwony - ryzyko przekroczenia poziomu alarmowego)					
ApIIIInfPM10	Informacja o ryzyku przekroczenia poziomu alarmowego	Informowanie społeczeństwa i wskazanych w PDK podmiotów o przekroczeniu poziomu alarmowego i konieczności podjęcia działań określonych dla alertu 3	-	WCZK	-

Kod działania	Działanie	Sposób działania	Rodzaj emisji	Wykonawca (podmiot realizujący zadanie)	Jednostka kontrolna
ApIIIKmPM10	Korzystanie z komunikacji miejskiej zamiast komunikacji indywidualnej	Zalecenie dla ludności w celu ograniczenia natężenia ruchu samochodowego; Wprowadzenie bezpłatnych przejazdów komunikacją zbiorową dla posiadaczy samochodów osobowych, w dniach alertowych w gminach, w których funkcjonuje komunikacja zbiorowa	emisja liniowa	obywatele, przewoźnicy (np. PKS, MZK, MPK, MKS itp.)	-
ApIIISsPM10	Zakaz używania spalinowego sprzętu ogrodniczego	Należy realizować w okresie wiosennym i jesiennym	emisja niezorganizowana	obywatele	Straż Miejska/ Pracownicy lub osoby upoważnione do kontroli przez organ wykonawczy gminy
ApIIIPoPM10	Wzmoczenie kontroli przestrzegania zakazu palenia odpadów biogenych (liści, gałęzi, trawy)	-	emisja niezorganizowana	-	Straż Miejska/ Pracownicy lub osoby upoważnione do kontroli przez organ wykonawczy gminy
ApIIIPkPM10	Zakaz palenia w kominkach	Nie dotyczy, gdy jest to jedyne źródło ciepła	emisja powierzchniowa	obywatele	Straż Miejska/ Pracownicy lub osoby upoważnione do kontroli przez organ wykonawczy gminy
ApIIIOmPM10	Ogrzewanie mieszkań lepszym jakościowo paliwem	Zalecenie dla mieszkańców strefy – jeżeli jest to możliwe, nie należy stosować paliwa stałego (węgla, drewna) do ogrzewania	emisja powierzchniowa	obywatele	-
ApIIISoPM10	Kontrola kotłów domowych w zakresie stosowania się do ustawowego zakazu spalania odpadów w instalacjach do tego nieprzystosowanych	Wzmoczenie kontroli budynków ogrzewanych indywidualnie	emisja powierzchniowa	-	Straż Miejska/ Pracownicy lub osoby upoważnione do kontroli przez organ wykonawczy gminy

Kod działania	Działanie	Sposób działania	Rodzaj emisji	Wykonawca (podmiot realizujący zadanie)	Jednostka kontrolna
ApIII ZwPM10	Zakaz wjazdu samochodów ciężarowych powyżej 3,5 t, do miasta (z wyłączeniem pojazdów obsługujących miasto)	Zalecenie czasowego zakazu wjazdu do miasta. Możliwe jest wykorzystanie tablic zmiennej treści VMS (ITS) do informowania o złej jakości powietrza kierowców pojazdów przejeżdżających tranzytem przez Poznań.	Emisja liniowa	Zarządzający ruchem i zarządcy dróg – właściwe oznakowanie dróg, przedsiębiorstwa przewozowe	Policja, Inspekcja Transportu Drogowego
ApIII UrPM10	Uptłynnienie ruchu kołowego w mieście	Kierowanie ruchem przez policję na newralgicznych skrzyżowaniach, w godzinach o dużym natężeniu ruchu; Przekierowanie ruchu na drogi alternatywne o mniejszym natężeniu ruchu.	Emisja liniowa	Policja	Policja, Inspekcja Transportu Drogowego

4.1.3 Planowany do osiągnięcia efekt ekologiczny wynikający z realizacji działań

Celem wdrożenia działań krótkoterminowych jest niedopuszczenie do przekroczenia poziomów alarmowych, informowania, dopuszczalnych lub docelowych albo w przypadku ich przekroczenia, jak najszybsze obniżenie stężeń tych zanieczyszczeń w powietrzu. W przypadku normy dopuszczalnej dla pyłu PM10 (wartość średniodobowa – dopuszczalne przekroczenie wartości $50 \mu\text{g}/\text{m}^3$ – 35 dni w roku kalendarzowym), efektem podjętych działań będzie niedopuszczenie do sytuacji przekroczenia tego poziomu 36 dni w roku.

Planowany do osiągnięcia efekt ekologiczny wynikający z realizacji działań wykazanych w rozdziale 4.1.2 nie jest możliwy do wyznaczenia z uwagi na charakter działań krótkoterminowych. Przede wszystkim większość z działań to zalecenia odnoszące się do postępowania mieszkańców, a stopień ich wdrażania zależy od indywidualnego podejścia. W aspekcie działań skierowanych do służb polegających na wzmożeniu czujności również oraz działań kontrolnych nie można określić ich wymiernego efektu. Ponadto, w przypadku działań skierowanych na ograniczenie komunikacji oraz niezorganizowanej emisji pyłu efekt ekologiczny zależy od wielkości obszaru na jakich zostaną wdrożone, a każdorazowo może to dotyczyć innego obszaru.

4.1.4 Lista podmiotów korzystających ze środowiska

W Planie Działań Krótkoterminowych dla strefy aglomeracja poznańska **nie wskazuje się podmiotów korzystających ze środowiska**, o których mowa w §9 ust. 2d rozporządzenia Ministra Środowiska z dnia 14 czerwca 2019 r. w *sprawie programów ochrony powietrza i planów działań krótkoterminowych* (Dz.U. z 2019 r., poz. 1159), ponieważ na terenie strefy nie występują podmioty obowiązane do ograniczenia lub zaprzestania wprowadzania gazów lub pyłów do powietrza, które eksploatują instalację objętą postępowaniem, o którym mowa w art. 227 – 229 ustawy *Poś*.

4.1.5 Sposób organizacji i ograniczeń ruchu pojazdów w strefie

Podstawowym źródłem emisji powodującej przekroczenia poziomów dopuszczalnych pyłu PM10, a także docelowego benzo(a)pirenu jest ogrzewanie indywidualne oparte o paliwa stałe, wykorzystywane przez osoby fizyczne w celu dostarczenia ciepła do pomieszczeń mieszkalnych oraz ciepłej wody (źródła powierzchniowe).

Emisja komunikacyjna (emisja pochodząca ze spalania paliw płynnych – benzyny, oleju napędowego w pojazdach i innych urządzeniach napędzanych silnikami spalinowymi), w strefie aglomeracja poznańska, w ogólnej emisji ww. zanieczyszczeń ma niski udział. Jednak w związku dość wysokim udziałem pyłu unoszonego w ogólnej ilości pyłu emitowanego z komunikacji w Planie działań krótkoterminowych dla strefy aglomeracja poznańska określa się iż w sytuacji wystąpienia stężenia alarmowego pyłu PM10 stosuje się zakaz wjazdu samochodów ciężarowych powyżej 3,5 t, do miasta.

4.1.6 Sposób postępowania organów administracji, podmiotów korzystających ze środowiska oraz osób fizycznych

Sposób postępowania organów administracji i podmiotów korzystających ze środowiska w zakresie działań krótkoterminowych określa ustawa *Poś*.

1. Zarząd Województwa Wielkopolskiego:
 - odpowiada za przygotowanie i przeprowadzenie konsultacji z prezydentami, burmistrzami, wójtami i starostami Planu działań krótkoterminowych,
 - monitoruje realizację przez podmioty i organy wskazane w Planie działań realizowanych na szczeblu gminnym i powiatowym;
2. Sejmik Województwa – odpowiada za uchwalenie PDK;
3. Główny Inspektor Ochrony Środowiska odpowiada za:
 - monitoring jakości powietrza zgodnie z wymogami stawianymi przez Państwowy Monitoring Środowiska,
 - powiadamianie organów o stanie jakości powietrza i wystąpieniu ryzyka wystąpienia lub wystąpieniu przekroczeń poziomów dopuszczalnych, docelowych, informowania i alarmowych substancji w powietrzu;

4. Wojewoda przy pomocy wojewódzkiego inspektora ochrony środowiska sprawuje nadzór w zakresie terminowego uchwalania planów działań krótkoterminowych;
5. Instytut Ochrony Środowiska – Państwowy Instytut badawczy wykonuje modelowanie transportu i przemian substancji w powietrzu w celu określania ryzyka wystąpienia przekroczenia poziomu alarmowego, informowania, dopuszczalnego lub docelowego substancji w powietrzu albo wystąpienia przekroczenia poziomu alarmowego, informowania, dopuszczalnego lub docelowego substancji;
6. Wojewódzkie Centrum Zarządzania Kryzysowego odpowiada za:
 - ogłoszenie określonego poziomu alarmu,
 - niezwłoczne powiadamianie społeczeństwa i podmiotów określonych w PDK o konieczności podjęcia określonych działań wskazanych dla każdego rodzaju ogłoszonego alertu,
 - współdziałanie z centrami zarządzania kryzysowego organów administracji publicznej niższego szczebla,
 - nadzór nad funkcjonowaniem systemu wykrywania i alarmowania oraz systemu wczesnego ostrzegania ludności,
 - współpracę z podmiotami realizującymi monitoring środowiska,
 - dokumentowanie działań podejmowanych przez centrum,
 - uzupełnienie zapisów Planów Zarządzania Kryzysowego o wskazania realizacji PDK,
 - zamieszczanie powiadomień o ogłoszeniu bądź odwołaniu alarmu, jego obszarze, czasie trwania, powodach wystąpienia oraz o zaleceniach dla ludności na stronie internetowej.

Dodatkowo określa się sposób postępowania jednostek wskazanych do realizacji zapisów PDK takich jak:

1. Dyrektorzy szpitali, oddziałów ratunkowych, pogotowia oraz przychodni:
 - śledzą komunikaty przekazywane przez WCZK w zakresie działań wskazanych do realizacji w ramach PDK,
 - powiadamiają personel o ogłoszeniu alarmu i sposobie postępowania w trakcie alertu,
 - zapewniają warunki do przyjęcia zwiększonej liczby pacjentów.
2. Dyrektorzy placówek szkolno-opiekuńczych:
 - śledzą komunikaty przekazywane przez WCZK w zakresie działań wskazanych do realizacji w ramach PDK,
 - powiadamiają personel o ogłoszeniu alertu i sposobie postępowania w trakcie alertu,
 - wydają zalecenia dotyczące sposobu postępowania w trakcie trwania alertu poprzez ograniczenie przebywania na otwartej przestrzeni, ograniczenie wyjść poza obszar budynków w czasie wolnym, ograniczenie wysiłku fizycznego na otwartej przestrzeni czy ograniczenia wietrzenia pomieszczeń.
3. Zarządcy dróg odpowiadają za:
 - organizację zakazu wjazdu samochodów ciężarowych do centrów miast,
 - przygotowanie objazdów i znaków informacyjnych.
4. Straż miejska:
 - prowadzi kontrole dotyczące zakazu spalania odpadów w kotłach domowych,
 - prowadzi kontrole w zakresie palenia w kominkach,
 - prowadzi kontrole przestrzegania zakazu spalania pozostałości roślinnych jak i używania spalinowego sprzętu ogrodniczego (codziennie na obszarze przekroczeń, w dniach wystąpienia przekroczeń poziomów informowania oraz alarmowych pyłu PM10),
 - prowadzi kontrolę przestrzegania zakazu spalania odpadów poza instalacjami do tego przystosowanymi.

Rekomendowany sposób postępowania osób fizycznych:

Mieszkańcy strefy powinni:

- stosować się do zaleceń przekazywanych przez WCZK,

- przestrzegać zakazów i nakazów wprowadzonych w związku z realizacją działań krótkoterminowych,
- starać się nie przebywać na powietrzu oraz nie wietrzyć mieszkań, w obszarach, gdzie występują nadmierne stężenia,
- nie wyprowadzać dzieci przedszkolnych i żłobkowych na spacer w dniach i na terenach, gdzie występują nadmierne stężenia zanieczyszczeń,
- ograniczyć swoją aktywność fizyczną na otwartej przestrzeni,
- w miarę możliwości ograniczać własną emisję zanieczyszczeń, poprzez:
 - ograniczenie korzystania z samochodów osobowych,
 - ograniczenie spalania węgla w piecach,
 - rezygnację z palenia ognisk w ogrodach,
 - ograniczenie używania grilli,
 - nie używanie kosiarek spalinowych.

4.1.7 Tryb ogłoszenia wdrożenia działań krótkoterminowych dla pyłu zawieszonego PM10 w strefie aglomeracja poznańska

Działania krótkoterminowe należy wdrażać w sytuacjach ryzyka wystąpienia lub wystąpienia przekroczeń poziomów alarmowych, informowania i dopuszczalnych pyłu zawieszonego PM10 w powietrzu, a ich celem jest zmniejszenie ryzyka wystąpienia takich przekroczeń oraz ograniczenie skutków i czasu trwania zaistniałych przekroczeń.

System informowania społeczeństwa opiera się na trzech poziomach według następujących kryteriów:

1. Poziom 1 (kolor żółty) – istnieje ryzyko przekroczenia poziomu dopuszczalnego pyłu zawieszonego PM10,
2. Poziom 2 (kolor pomarańczowy) – istnieje ryzyko przekroczenia poziomu informowania pyłu zawieszonego PM10,
3. Poziom 3 (kolor czerwony) – istnieje ryzyko przekroczenia poziomu alarmowania pyłu zawieszonego PM10.

W systemie informowania, w zależności od zaistniałej sytuacji, przekazywanych jest 10 rodzajów powiadomień o jakości powietrza:

- 1) powiadomienie o ryzyku przekroczenia poziomu dopuszczalnego – poziom 1 żółty,
- 2) powiadomienie o przekroczeniu poziomu dopuszczalnego,
- 3) powiadomienie o ryzyku przekroczenia poziomu informowania – poziom 2 (pomarańczowy),
- 4) powiadomienie o ryzyku przekroczenia poziomu alarmowego – poziom 3 (czerwony),
- 5) powiadomienie o przekroczeniu poziomu informowania i ryzyku przekroczenia poziomu informowania – poziom 2 (pomarańczowy),
- 6) powiadomienie o przekroczeniu poziomu informowania i ryzyku przekroczenia poziomu alarmowego – poziom 3 (czerwony),
- 7) powiadomienie o przekroczeniu poziomu alarmowego i ryzyku przekroczenia poziomu informowania - poziom 2 (pomarańczowy),
- 8) powiadomienie o przekroczeniu poziomu alarmowego i ryzyku przekroczenia poziomu alarmowego - poziom 3 (czerwony),
- 9) powiadomienie o przekroczeniu poziomu alarmowego,
- 10) powiadomienie o przekroczeniu poziomu informowania.

Poziom 1 (żółty)

Informacja o ryzyku przekroczenia poziomu dopuszczalnego pyłu zawieszonego PM10.

Tryb i zakres działań.

1. Warunek wymagany do ogłoszenia informacji: wystąpiło ryzyko przekroczenia poziomu dopuszczalnego (o okresie uśredniania wyników pomiarów 24 godziny lub o okresie uśredniania wyników pomiarów rok kalendarzowy) pyłu zawieszonego PM10.
2. Termin ogłoszenia powiadomienia: po przekazaniu przez Głównego Inspektora Ochrony Środowiska informacji o ryzyku przekroczenia poziomów dopuszczalnych pyłu zawieszonego PM10.

3. Rodzaj i stopień powiadomienia:
 - a) tytuł powiadomienia,
 - b) data, godzina i obszar, na którym wystąpiło ryzyko przekroczenia poziomu dopuszczalnego pyłu zawieszonego PM10 wraz z podaniem przyczyny tego stanu,
 - c) prognoza zmian poziomu pyłu zawieszonego PM10 w powietrzu łącznie z przyczynami tych zmian,
 - d) czas trwania ryzyka wystąpienia przekroczenia,
 - e) wskazanie grup ludności wrażliwych na przekroczenie oraz środki ostrożności, które mają być przez nie podjęte,
 - f) możliwość wystąpienia negatywnych skutków zdrowotnych – jakich i u kogo, kontaktowy numer telefonu do informowania o innych zdarzeniach mających istotne znaczenie dla bezpieczeństwa ludzi.

W przypadku Poziomu 1 wdrażane są działania krótkoterminowe określone w Tabeli 4-3 Zakres i rodzaj działań krótkoterminowych oraz sposób postępowania dla pyłu zawieszonego PM10 w zakresie „POZIOMU 1 (kolor żółty – ryzyko przekroczenia poziomu dopuszczalnego”.

Poziom 2 (pomarańczowy)

Informacja o ryzyku przekroczenia poziomu informowania dla pyłu zawieszonego PM10.

Tryb i zakres działań.

1. Warunek wymagany do ogłoszenia informacji: wystąpiło ryzyko przekroczenia poziomu informowania dla pyłu zawieszonego PM10.
2. Termin ogłoszenia powiadomienia: po przekazaniu przez Głównego Inspektora Ochrony Środowiska informacji o ryzyku przekroczenia poziomu informowania dla pyłu zawieszonego PM10.
3. Rodzaj i stopień powiadomienia:
 - a) tytuł powiadomienia,
 - b) data, godzina i obszar, na którym wystąpiło ryzyko przekroczenia poziomu informowania dla pyłu zawieszonego PM10 wraz z podaniem przyczyny tego stanu,
 - c) prognoza zmian poziomu pyłu zawieszonego PM10 w powietrzu łącznie z przyczynami tych zmian,
 - d) czas trwania ryzyka wystąpienia przekroczenia,
 - e) wskazanie grup ludności wrażliwych na przekroczenie oraz środki ostrożności, które mają być przez nie podjęte,
 - f) możliwość wystąpienia negatywnych skutków zdrowotnych – jakich i u kogo, kontaktowy numer telefonu do informowania o innych zdarzeniach mających istotne znaczenie dla bezpieczeństwa ludzi.

W przypadku Poziomu 2 wdrażane są działania krótkoterminowe określone w Tabeli 4-3 Zakres i rodzaj działań krótkoterminowych oraz sposób postępowania dla pyłu zawieszonego PM10 w zakresie „POZIOMU 2 (kolor pomarańczowy – ryzyko przekroczenia poziomu informowania).

Poziom 3 (czerwony)

Informacja o ryzyku przekroczenia poziomu alarmowego dla pyłu zawieszonego PM10.

Tryb i zakres działań

1. Warunek wymagany do ogłoszenia informacji: wystąpiło ryzyko przekroczenia poziomu alarmowego dla pyłu zawieszonego PM10.
2. Termin ogłoszenia powiadomienia: po przekazaniu przez Głównego Inspektora Ochrony Środowiska (GIOŚ) informacji o ryzyku przekroczenia poziomu alarmowego dla pyłu zawieszonego PM10.
3. Rodzaj i stopień powiadomienia:
 - a) tytuł powiadomienia,
 - b) data, godzina i obszar, na którym wystąpiło ryzyko przekroczenia poziomu alarmowego dla pyłu zawieszonego PM10 wraz z podaniem przyczyny tego stanu,
 - c) prognoza zmian poziomu pyłu zawieszonego PM10 w powietrzu łącznie z przyczynami tych zmian,
 - d) czas trwania ryzyka wystąpienia przekroczenia,

- e) wskazanie grup ludności wrażliwych na przekroczenie oraz środki ostrożności, które mają być przez nie podjęte,
- f) możliwość wystąpienia negatywnych skutków zdrowotnych – jakich i u kogo, kontaktowy numer telefonu do informowania o innych zdarzeniach mających istotne znaczenie dla bezpieczeństwa ludzi.

W przypadku Poziomu 3 wdrażane są działania krótkoterminowe określone w Tabeli 4-3 Zakres i rodzaj działań krótkoterminowych oraz sposób postępowania dla pyłu zawieszonego PM10 w zakresie „POZIOMU 3 (kolor czerwony – ryzyko przekroczenia poziomu alarmowego)”.

Tabela 4-4 Informacja o stopniu narażenia ludności w trakcie wystąpienia przekroczeń

Poziom ostrzeżenia	Grupy ludności szczególnie narażone na zanieczyszczenia powietrza	Treść komunikatu
Poziom 1	<p>dzieci i młodzież poniżej 25 roku życia</p> <p>osoby starsze i w podeszłym wieku</p> <p>osoby z chorobami układu oddechowego (szczególnie chore na astmę)</p> <p>osoby z chorobami układu krwionośnego</p> <p>osoby palące papierosy i bierni palacze</p> <p>osoby zawodowo narażone na działanie pyłów i innych zanieczyszczeń</p>	<p>Występuje średnie zagrożenie dla zdrowia ludzkiego.</p> <p>Występuje zagrożenie zaostrzenia chorób u osób z alergiami oddechowymi, astmą, chorobami płuc i układu krwionośnego.</p> <p>Może nastąpić podrażnienie górnych dróg oddechowych, w wyniku czego może wystąpić napadowy kaszel, zapalenie górnych dróg oddechowych, oskrzeli, płuc.</p> <p>Osoby należące do wymienionych grup ludności szczególnie narażonej na zanieczyszczenie powietrza powinny zmniejszyć swoją aktywność na otwartym przestrzeni; powinny unikać przebywania w pobliżu ruchliwych ulic i na osiedlach z indywidualnym ogrzewaniem węglowym.</p>
Poziom 2	<p>Cała ludność na obszarze objętym 2 stopniem zagrożenia, a w szczególności: dzieci i młodzież poniżej 25 roku życia,</p> <p>osoby starsze i w podeszłym wieku,</p> <p>osoby z chorobami układu oddechowego (szczególnie chore na astmę),</p> <p>osoby z chorobami układu krwionośnego,</p> <p>osoby palące papierosy i bierni palacze,</p> <p>osoby zawodowo narażone na działanie pyłów i innych zanieczyszczeń.</p>	<p>Występuje wysokie zagrożenie dla zdrowia ludzkiego.</p> <p>Zanieczyszczenia działają drażniąco na śluzówki dróg oddechowych, mogą przedostać się do płuc i układu krwionośnego i wywoływać choroby.</p> <p>WYSTĘPUJE</p> <p>Możliwość pojawienia się alergii, długotrwałego napadowego kaszlu, zapalenia oskrzeli, stanów zapalnych dróg oddechowych oraz astmy.</p> <p>Możliwe zaostrzenie chorób układu krwionośnego, w tym również powstawanie zakrzepów.</p> <p>Zwiększona możliwość wystąpienia ataków astmy.</p> <p>Zwiększone ryzyko zawału serca, udaru mózgu.</p> <p>NALEŻY unikać przebywania na otwartej przestrzeni w celu uniknięcia narażenia na bardzo wysokie stężenia zanieczyszczeń. Należy pozostać w pomieszczeniach zamkniętych.</p> <p>Należy zrezygnować z aktywności fizycznej na otwartej przestrzeni.</p> <p>Należy stosować się do zaleceń lekarskich.</p> <p>Nie należy wietrzyć mieszkań oraz pomieszczeń służących do nauki, pracy itp.</p>
Poziom 3	<p>Cała ludność na obszarze objętym 3 stopniem zagrożenia, a w szczególności: dzieci i młodzież poniżej 25 roku życia,</p> <p>osoby starsze i w podeszłym wieku,</p>	<p>Występuje bardzo wysokie zagrożenie dla zdrowia ludzkiego.</p> <p>Skutkami zdrowotnymi narażenia na bardzo wysokie stężenia pyłu zawieszonego mogą być alergie, długotrwały napadowy kaszel, zapalenie oskrzeli, stany zapalne dróg oddechowych, przewlekłe stany zapalne dróg oddechowych oraz astma.</p>

Poziom ostrzeżenia	Grupy ludności szczególnie narażone na zanieczyszczenia powietrza	Treść komunikatu
	osoby z chorobami układu oddechowego (szczególnie chore na astmę), osoby z chorobami układu krwionośnego, osoby palące papierosy i bierni palacze, osoby zawodowo narażone na działanie pyłów i innych zanieczyszczeń.	Zanieczyszczenia działają drażniąco na śluzówki dróg oddechowych, mogą przedostać się do płuc i układu krwionośnego i wywoływać choroby. WYSTĘPUJE: Wysokie ryzyko podrażnienia górnych dróg oddechowych, w wyniku czego może wystąpić napadowy kaszel, zapalenie górnych dróg oddechowych, oskrzeli, płuc. Możliwe zaostrzenie chorób układu krwionośnego, w tym również powstawanie zakrzepów. Wysokie ryzyko wystąpienia lub zaostrzenia ataków astmy. Zwiększone ryzyko zawału serca, udaru mózgu. NALEŻY unikać przebywania na otwartej przestrzeni w celu uniknięcia narażenia na bardzo wysokie stężenia zanieczyszczeń. Należy pozostać w pomieszczeniach zamkniętych. Należy zrezygnować z aktywności fizycznej na otwartej przestrzeni. Należy stosować się do zaleceń lekarskich. Nie należy wietrzyć mieszkań oraz pomieszczeń służących do nauki, pracy itp.

Grupy ludności wrażliwe na przekroczenia standardów jakości powietrza:

Grupa dzieci i młodzieży poniżej 25 roku życia.

Szczególnie narażone na szkodliwe działanie podwyższonych stężeń są dzieci, które spędzają na powietrzu więcej czasu niż osoby dorosłe. Jednocześnie ich organizmy są w fazie wzrostu i ogólnego rozwoju, co sprzyja pojawianiu się zaburzeń zdrowotnych pod wpływem zanieczyszczeń powietrza.

Grupa osób starszych i w podeszłym wieku.

Wrażliwość osobnicza przedstawicieli tej grupy wynika z ogólnego osłabienia organizmu związanego z procesem starzenia się, co w konsekwencji powoduje zwiększenie podatności na zachorowania.

Grupa osób z zaburzeniami funkcjonowania układu oddechowego.

Zanieczyszczenia powietrza trafiają do organizmu wraz z wdychanym powietrzem i działają drażniąco na śluzówki dróg oddechowych, a czasem oczu. Szczególnie narażone na szkodliwe działanie zanieczyszczeń są osoby z przewlekłymi chorobami układu oddechowego, głównie osoby chore na astmę.

Grupa osób z zaburzeniami funkcjonowania układu krwionośnego.

Powstające w ludzkim organizmie pod wpływem stężeń niektórych zanieczyszczeń, związki chemiczne mogą prowadzić do powstawania blokujących naczyń krwionośne złożeń, a te z kolei mogą być przyczyną zawału czy udaru.

Grupa osób palących papierosy.

Wdychanie dymu papierosowego znacznie osłabia błony śluzowe dróg oddechowych, co ułatwia przenikanie zanieczyszczeń z wdychanego powietrza do tkanek organizmu.

Grupa osób zawodowo narażona na działanie zanieczyszczeń.

Wykonywanie niektórych zawodów wiąże się z długotrwałą ekspozycją na działanie podwyższonych stężeń różnorodnych substancji znajdujących się w powietrzu, przez co wzrasta

narażenie zdrowotne związane ze szkodliwym ich działaniem. Do grupy tej należą m.in. osoby wykonujące prace na wolnym powietrzu lub obsługujące urządzenia emitujące zanieczyszczenia.

4.1.8 Skutki realizacji działań krótkoterminowych, zagrożenia i bariery realizacji

Diagnoza istniejącego stanu w zakresie jakości powietrza na terenie strefy aglomeracja poznańska wskazuje, iż główną przyczyną przekroczeń poziomu dopuszczalnego pyłu zawieszonego PM10 oraz docelowego benzo(a)pirenu jest emisja powierzchniowa z sektora bytowo-komunalnego oraz, w mniejszym stopniu, napływ zanieczyszczeń spoza strefy. Udział emisji punktowej i liniowej w zanieczyszczeniu powietrza pyłem jest zdecydowanie mniejszy. Specyfika pyłu zawieszonego, którego dużą część tworzą aerozole nieorganiczne (siarczany i azotany), będące wynikiem emisji zarówno z wysokich jak i niskich źródeł spalania, powoduje, że dość duży udział w stężeniach tego pyłu ma napływ, szczególnie w okresie zimowym. Ograniczanie emisji napływowej (z wysokich źródeł energetycznych spoza strefy) jest i będzie wynikiem wdrażania kolejnych coraz ostrzejszych standardów emisji dla tych źródeł (kolejne dyrektywy: IPPC, IED), a także będzie wynikiem wdrażania kolejnych programów ochrony powietrza w sąsiednich strefach. Jednak wysoki udział w stężeniach pyłu zawieszonego ma przede wszystkim lokalne ogrzewanie indywidualne oraz lokalna komunikacja.

Podstawowym źródłem emisji pyłów i niesionego w pyłe B(a)P jest niepełne spalanie paliw stałych (węgla, koksu, drewna) oraz odpadów w piecach, w celach ogrzewania mieszkań/domów i wody. Zarówno stan techniczny dużej ilości kotłów, w których odbywa się spalanie paliw w celach grzewczych jest zły – bardzo niska sprawność, zanieczyszczenie kominów i palenisk, jak i jakość paliw (węgla i drewna) jest wysoce niezadowalająca. Często dochodzi również do tego spalanie w piecach odpadów z gospodarstw domowych (między innymi butelek PET, kartonów po napojach, odpadków organicznych i innych). Czynniki te w połączeniu z niekorzystnymi warunkami rozprzestrzeniania się zanieczyszczeń w powietrzu, jakie często występują w okresie zimowym (grzewczym) tj. inwersje temperatury, niskie prędkości wiatru, decydują o występowaniu przekroczeń norm jakości powietrza. Spalanie oprócz węgla również odpadów z gospodarstw domowych, powoduje, że emisja różnorodnych zanieczyszczeń, w tym pyłu zawieszonego PM10 i PM2,5 jest jeszcze większa. Z kolei im lepsza jakość paliwa (nawet węgla) i sprawniejszy piec, tym emisja zanieczyszczeń jest mniejsza.

Ponieważ nawet na krótki okres czasu nie można zakazać ogrzewania pomieszczeń, to działania krótkoterminowe w zakresie ograniczania niskiej emisji komunalnej mogą być skierowane jedynie na bezwzględny zakaz spalania odpadów (który obowiązuje zgodnie z ustawą *o odpadach* (Dz.U. z 2020 r., poz. 797)) i jego egzekucję oraz na apele skierowane do społeczeństwa z prośbą (ale nie nakazem), aby w miarę możliwości stosować w czasie trwania alertu 2 lub 3 paliwo lepszej jakości. Jednie działania długookresowe związane ze zmianą paliw stosowanych do ogrzewania i modernizacjami systemów grzewczych oraz termomodernizacjami budynków mieszkalnych i użyteczności publicznej mogą być naprawdę skuteczne.

Dodatkowo na duże stężenie pyłów w powietrzu wpływa unos z dróg oraz emisja ze ścierania mechanicznego powstające w czasie ruchu pojazdów na drogach. Z roku na rok natężenie ruchu na głównych ulicach miast stale wzrasta. Rekomendowane działania krótkoterminowe mogą pozwolić na krótkotrwałe obniżenie stężenia tego zanieczyszczenia, ale są to działania wysoko kosztowe. Są to działania, które ograniczą natężenie ruchu na drogach miejskich, czyli na przykład: bezpłatne bilety na komunikację miejską, zakaz wjazdu samochodów ciężarowych do miast oraz ograniczających emisję zanieczyszczeń, czyli obniżenie prędkości ruchu, zakaz używania sprzętu spalinowego, zakaz używania spalinowego sprzętu budowlanego. Działania te są kosztowne oraz uciążliwe. Wprowadzenie zmian w organizacji ruchu miastach może tylko spowodować przeniesienie problemów z zanieczyszczeniami w inne obszary, natomiast z pewnością spowoduje ogromne kłopoty organizacyjne, paraliż komunikacyjny i straty finansowe. Stąd podstawowym rozwiązaniem problemów z nadmiernymi stężeniami pochodzącymi z komunikacji wydają się być działania długoterminowe: budowa tras obwodowych, rozwój komunikacji zbiorowej, rozwój infrastruktury rowerowej, edukacja społeczeństwa i stopniowe rozszerzanie systemu ograniczeń wjazdu do centrum miast.

Głównym rozwiązaniem problemów z nadmiernymi stężeniami pochodzącymi z komunikacji wydają się być działania długoterminowe: rozwój komunikacji zbiorowej, rozwój infrastruktury

rowerowej, edukacja społeczeństwa i stopniowe wdrażanie systemu ograniczeń wjazdu do centrum miast.

Przy czym wszystkie działania krótkoterminowe mogą mieć wpływ jedynie na krótkookresowe, chwilowe stężenia zanieczyszczeń, a nie będą miały na stężenia średnioroczne.

Poziomy alarmowe stanowią bardzo wysokie stężenia krótkoterminowe, bardzo negatywnie wpływające na zdrowie ludzkie, stąd działania krótkoterminowe muszą maksymalnie ograniczać emisję danego zanieczyszczenia do powietrza w ramach możliwości technologicznych, organizacyjnych i finansowych na danym obszarze.

Poziomy dopuszczalne, krótkoterminowe (jedno lub 24-godzinne) są również wartościami określonymi ze względu na negatywne, krótkoterminowe oddziaływanie na zdrowie ludzkie, jednak są to wartości kilkukrotnie niższe niż alarmowe, stąd działania nie muszą i nie powinny być tak rygorystyczne.

Natomiast poziomy dopuszczalne i docelowe średnie roczne są wartościami długoterminowymi, na które działania krótkoterminowe będą miały znikomy wpływ, tak więc powinny się ograniczyć do działań informacyjnych.

Szybsza realizacja działań naprawczych z programów ochrony powietrza oraz intensywna edukacja ekologiczna społeczeństwa powinna spowodować, że również działania krótkoterminowe będą skuteczniejsze.

Wdrożenie Planu Działań Krótkoterminowych musi być poprzedzone szeroką kampanią informacyjną oraz szeroką edukacją społeczeństwa. Edukacja ekologiczna społeczeństwa we wszystkich grupach wiekowych powinna być prowadzona w sposób ciągły, przez wiele lat.

Ograniczenie zaproponowanych działań krótkoterminowych wynika z:

- rodzaju poziomu normatywnego stężenia zanieczyszczenia dla którego jest określany Plan (w zależności czy jest to poziom długoterminowy czy krótkoterminowy),
- problemów i ograniczeń, które mogą być powodowane uruchomieniem wybranych działań,
- zgodności z normami prawnymi,
- bilansu kosztów do osiągniętych zysków (obniżenia stężeń zanieczyszczeń),
- możliwości technicznych,
- przyzwolenia społecznego – działania nie mogą ograniczać podstawowych praw jednostki.

Każdorazowe wdrożenie działań krótkoterminowych niesie za sobą konsekwencje finansowe, prawne i społeczne. Im większy obszar obejmują działania i im dłużej one trwają tym koszty są wyższe. Przy obecnym podziale na strefy (aglomeracja, miasto powyżej 100 tys. mieszkańców, pozostała część województwa), gdzie strefy obejmują bardzo duże i zróżnicowane obszary, ogłaszanie działań krótkoterminowych powinno się ograniczyć tylko i wyłącznie do rzeczywistego obszaru występowania stężeń ponadnormatywnych.

4.1.9 Ogólna strategia udostępniania informacji zainteresowanym stronom

Powszechnie przyjęty sposobem udostępniania informacji jest Internet.

Na stronie GIOS www.powietrze.gios.gov.pl dostępne są na bieżąco informacje o jakości powietrza w Polsce oraz w województwie wielkopolskim.

Na stronie Wojewódzkiego Centrum Zarządzania Kryzysowego <http://wzk.poznan.uw.gov.pl/wojewodzkie-centrum-zarzadzania-kryzysowego> na bieżąco dostępne są komunikaty i ostrzeżenia związane z jakością powietrza

Ponadto w przypadku alertu 2 i 3 stopnia informacja powinna być przekazywana za pomocą mediów lokalnych: radia i telewizji.

4.1.10 Termin podjęcia działań krótkoterminowych.

Działania krótkoterminowe należy podejmować natychmiast po ogłoszeniu przez Wojewódzkie Centrum Zarządzania Kryzysowego powiadomienia. Powinny być one realizowane tak długo jak przewiduje Wojewódzkie Centrum Zarządzania Kryzysowego w powiadomieniu.

4.2 Część wyszczególniająca obowiązki i ograniczenia wynikające z realizacji Planu

Zgodnie z art. 92 ust. 1d ustawy *Poś* w przypadku wystąpienia w danej strefie przekroczenia poziomu alarmowego, informowania, dopuszczalnego lub docelowego substancji w powietrzu wojewódzkie centrum zarządzania kryzysowego informuje właściwe organy o konieczności podjęcia działań określonych planem działań krótkoterminowych.

Do zadań wojewódzkich centrów zarządzania kryzysowego należą:

- pełnienie całodobowego dyżuru w celu zapewnienia przepływu informacji na potrzeby zarządzania kryzysowego,
- współdziałanie z centrami zarządzania kryzysowego organów administracji publicznej;
- nadzór nad funkcjonowaniem systemu wykrywania i alarmowania oraz systemu wczesnego ostrzegania ludności,
- współpraca z podmiotami realizującymi monitoring środowiska,
- współdziałanie z podmiotami prowadzącymi akcje ratownicze, poszukiwawcze i humanitarne,
- dokumentowanie działań podejmowanych przez centrum,
- realizacja zadań stałego dyżuru na potrzeby podwyższania gotowości obronnej państwa.

Wojewódzkie Centrum Zarządzania Kryzysowego:

- podejmuje decyzje o ogłoszeniu zagrożenia,
- podejmuje decyzje o odwołaniu zagrożenia lub o zmianie jego poziomu,
- powiadamia odpowiednie jednostki oraz społeczeństwo o ogłoszeniu, odwołaniu bądź zmianie poziomu zagrożenia,
- zamieszcza powiadomienia o ogłoszeniu bądź odwołaniu zagrożenia, jego obszarze, czasie trwania, powodach wystąpienia oraz o zaleceniach dla ludności na stronie internetowej.

GIOŚ Regionalny Wydział Monitoringu Środowiska w Poznaniu:

- monitoruje jakość powietrza w zakresie zanieczyszczeń w województwie wielkopolskim;
- powiadamia Zarząd Województwa Wielkopolskiego oraz Wojewódzkie Centrum Zarządzania Kryzysowego o ryzykach bądź wystąpieniu przekroczenia odnośnych poziomów normatywnych stężeń zanieczyszczeń w powietrzu, wraz z informacją o obszarze tego przekroczenia oraz przewidywanym czasem trwania.

4.2.1 Monitoring realizacji Planu

Zarząd województwa monitoruje realizację przez podmioty i organy wskazane w planie działań krótkoterminowych działań naprawczych realizowanych na szczeblu gminnym i powiatowym (art. 91 ust. 9f ustawy *Poś*).

Organy oraz instytucje uczestniczące w realizacji Planu działań krótkoterminowych corocznie są zobowiązane do przekazywania Zarządowi Województwa Wielkopolskiego sprawozdań z realizacji Planu.

Zgodnie z art. 94 ust. 2a ustawy *Poś* Zarząd województwa, przekazuje ministrowi właściwemu do spraw klimatu oraz właściwemu wojewódzkiemu inspektorowi ochrony środowiska:

- 1) co roku, w terminie do dnia 31 marca, za poprzedni rok kalendarzowy, sprawozdanie okresowe z realizacji działań naprawczych wynikających z planu działań krótkoterminowych;
- 2) w terminie 6 miesięcy po zakończeniu realizacji planu działań krótkoterminowych, sprawozdanie końcowe z realizacji tego planu obejmujące cały okres realizacji.

Zakres sprawozdania z realizacji Planu działań krótkoterminowych ujęty jest w rozporządzeniu Ministra Środowiska z dnia 6 czerwca 2018 r. w sprawie zakresu i sposobu przekazywania informacji dotyczących zanieczyszczeń powietrza (Dz.U. z 2018 r. poz. 1120).

Tabela 4-5 Wzór tabeli „Sprawozdanie z realizacji planu działań krótkoterminowych”⁴⁰

1. Ogólne	
2. Link do strony internetowej, na której został zamieszczony plan działań krótkoterminowych	
2.1. Czy były stwierdzone przekroczenia poziomów alarmowych (zwanym dalej „PA”) lub istotne przekroczenia (ponad 200%) poziomów dopuszczalnych (zwanym dalej „PD”) lub docelowych (zwanym dalej „PDC”) w ciągu ostatnich trzech lat?*	<input type="checkbox"/> Tak, PA <input type="checkbox"/> Tak, PD/PDC <input type="checkbox"/> Tak, obydwa <input type="checkbox"/> Nie
Jeśli tak, proszę podać szczegóły	<i>Tekst – maksymalnie 400 znaków</i>
3. Proszę opisać wszystkie aspekty wdrażania planu oraz dodać swoje uwagi i doświadczenia <i>Test – maksymalnie 600 znaków</i>	
4. Czy plan działań krótkoterminowych został rozpoczęty?*	<input type="checkbox"/> Tak <input type="checkbox"/> Nie
4.1. Jeżeli tak, to jak często, w jakich sytuacjach? Proszę opisać <i>Tekst – maksymalnie 600 znaków</i>	
5. Plany działań krótkoterminowych: udostępnienie informacji do publicznej wiadomości:	
5.1. Czy informacje dotyczące planu były podawane do publicznej wiadomości?*	<input type="checkbox"/> Tak <input type="checkbox"/> Internet <input type="checkbox"/> Radio <input type="checkbox"/> Telewizja <input type="checkbox"/> Inne <input type="checkbox"/> Nie
5.2. Link do strony internetowej, na której została zamieszczona informacja	
5.3. Proszę opisać ogólną strategię udostępniania informacji, w tym wszystkich zainteresowanym stronom <i>Tekst – maksymalnie 600 znaków</i>	
6. Plany działań krótkoterminowych: wpływ	
6.1. Proszę podać informację na temat wpływu i skuteczności podjętych działań przez sektory <i>Tekst – maksymalnie 600 znaków</i>	
6.2. Jakie działania zostały uznane za najbardziej skuteczne? Proszę opisać i wyjaśnić dlaczego <i>Tekst – maksymalnie 600 znaków</i>	
6.3. Proszę podać linki do raportów i / lub odniesienia do innych dokumentów wykorzystane do przygotowania sprawozdania z planu działań krótkoterminowych <i>Tekst – maksymalnie 600 znaków</i>	
7. Pozostałe problemy <i>Tekst – maksymalnie 600 znaków</i>	
8. Uwagi <i>Tekst</i>	

* Należy zaznaczyć prawidłową odpowiedź

GIOŚ Regionalny Wydział Monitoringu Środowiska w Poznaniu jest zobowiązany do dokumentowania i archiwizowania wyników pomiarów stężeń zanieczyszczeń, dla których uchwalony jest Plan działań krótkoterminowych.

⁴⁰ Zgodnie z rozporządzeniem Ministra Środowiska z dnia 6 czerwca 2018 r. w sprawie zakresu i sposobu przekazywania informacji dotyczących zanieczyszczeń powietrza (Dz. U. z 2018 r. poz. 1120)

5 Załączniki

ZAŁĄCZNIK NR 1 – ZAŁĄCZNIKI W FORMIE GRAFICZNEJ

1. Mapa strefy aglomeracja poznańska opracowana w państwowym systemie odniesień przestrzennych

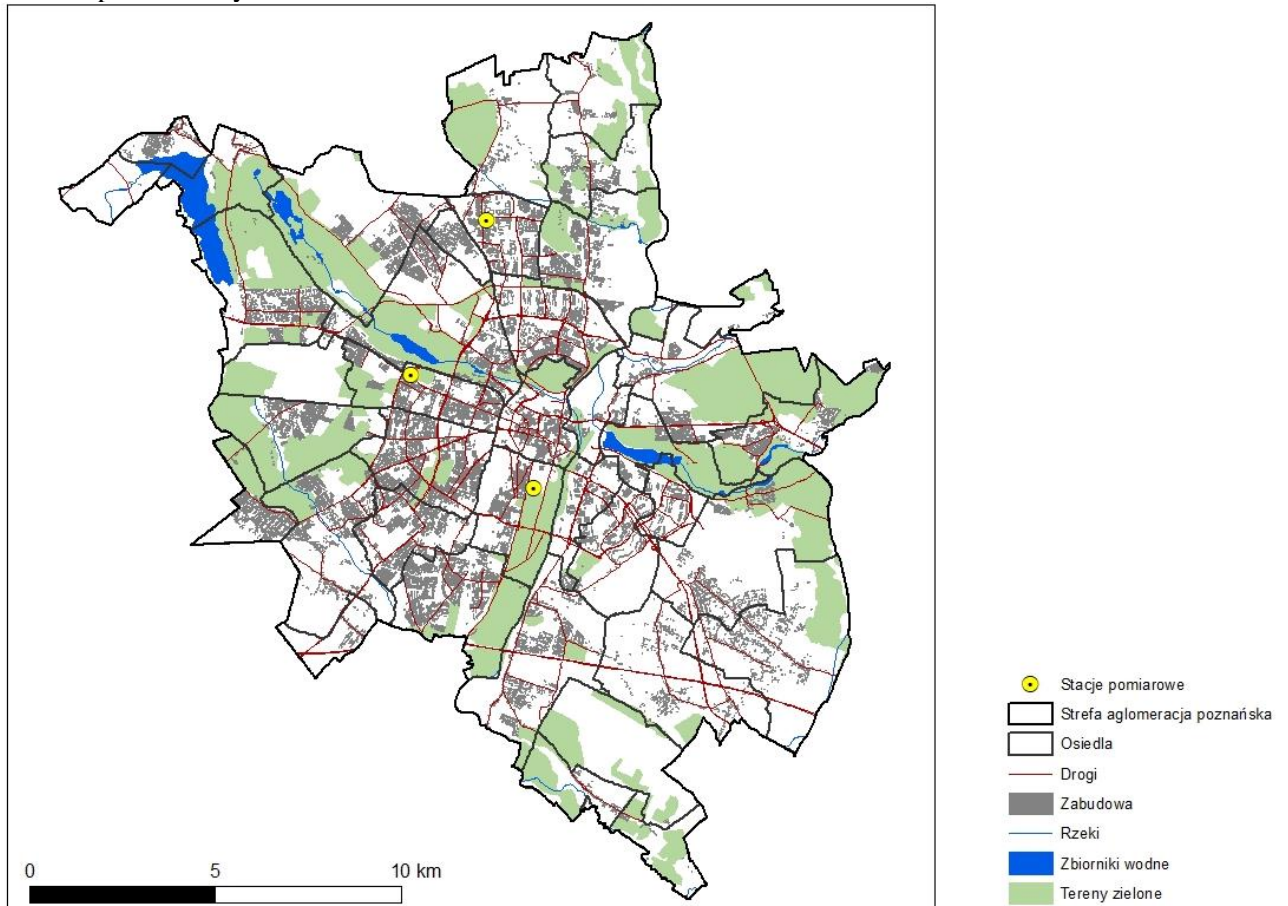

2. Podział administracyjny strefy aglomeracja poznańska

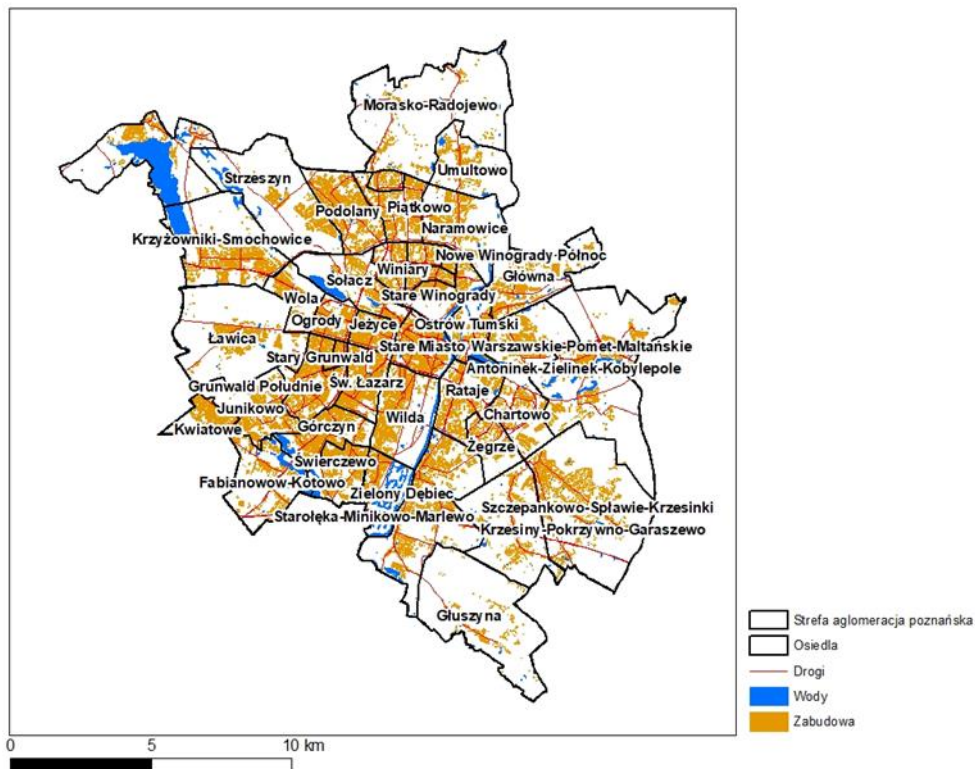

3. Lokalizacja instalacji, których eksploatacja powoduje wprowadzanie do powietrza substancji

a. Lokalizacja emitorów powierzchniowych

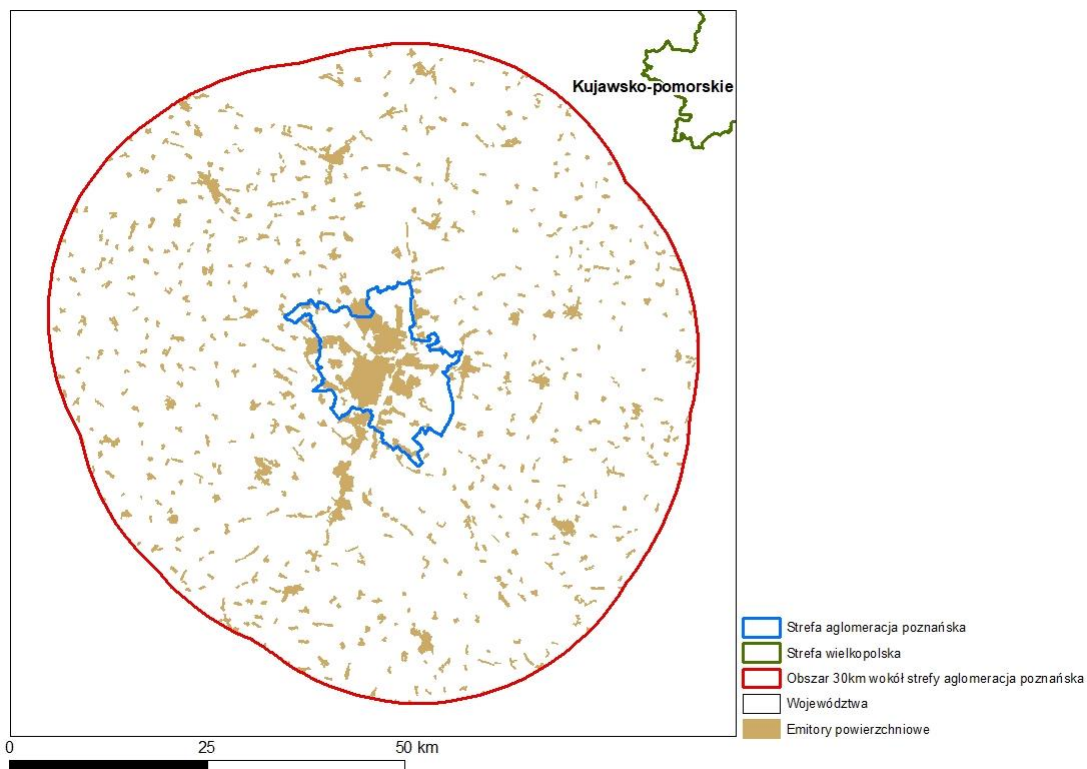

b. Lokalizacja emitorów liniowych

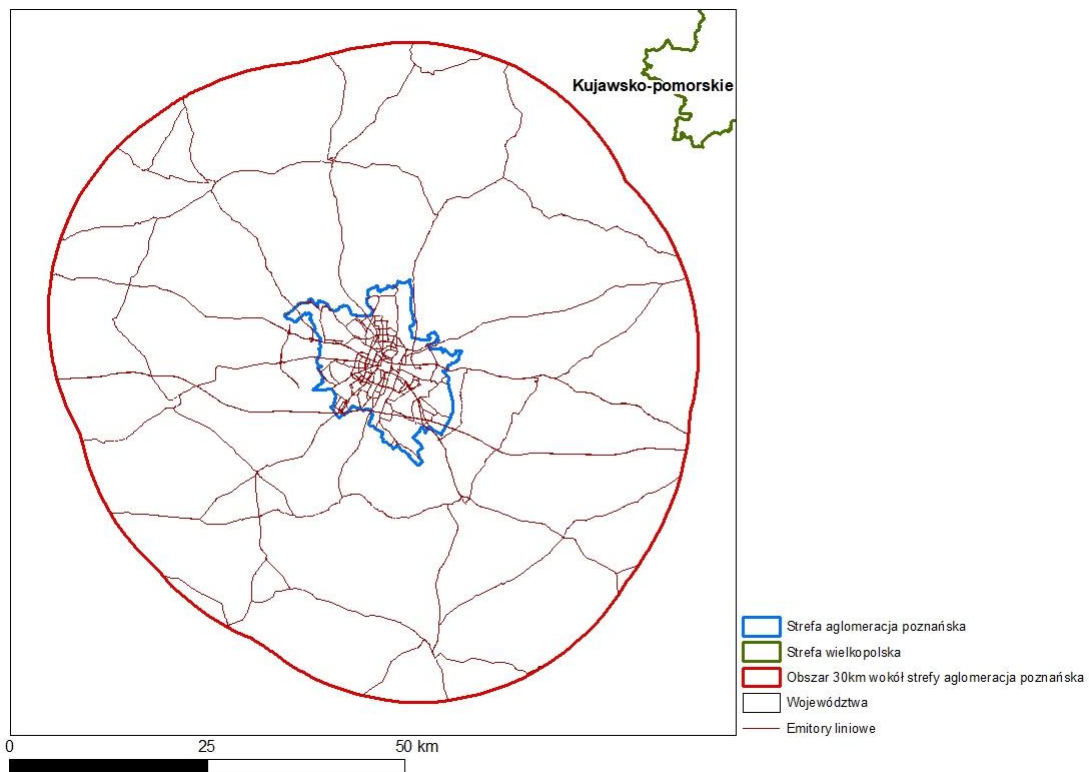

c. Lokalizacja emitorów punktowych

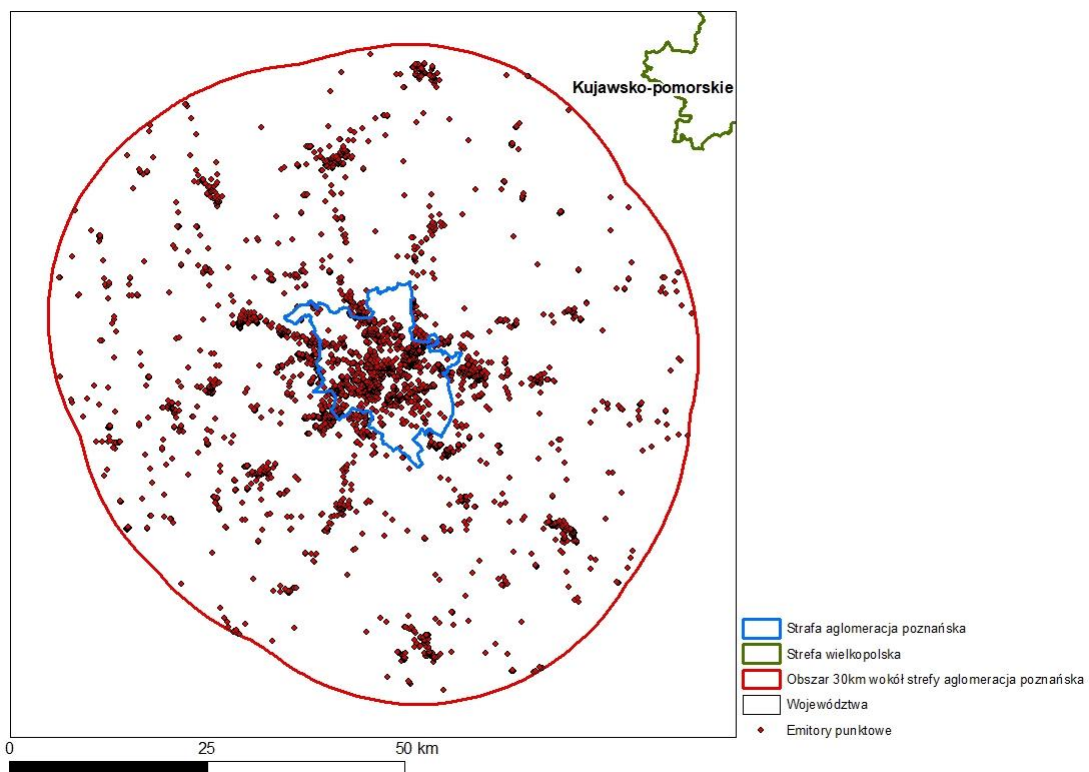

4. Lokalizacja punktów pomiarowych

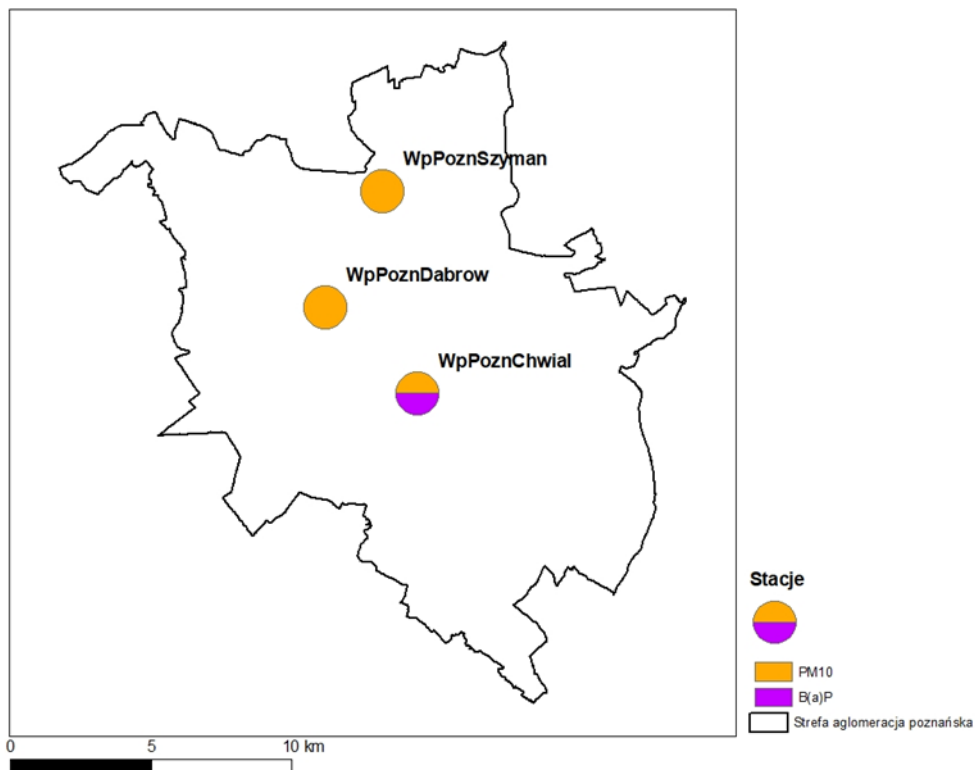

5. Główne źródła emisji odpowiedzialne za przekroczenie poziomów dopuszczalnych i docelowych

Pył zawieszony PM10

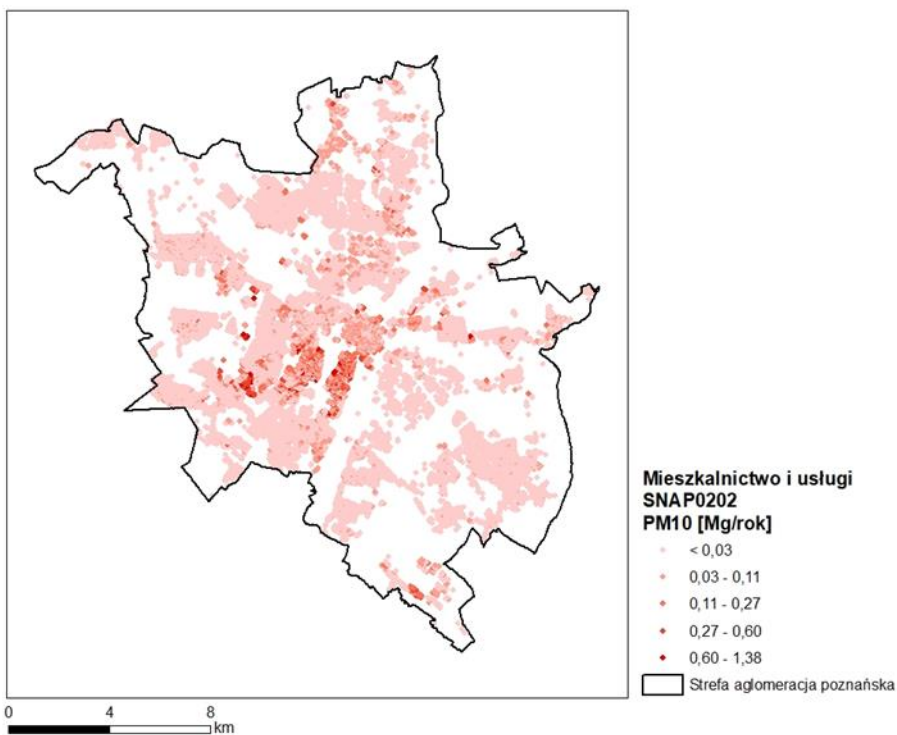

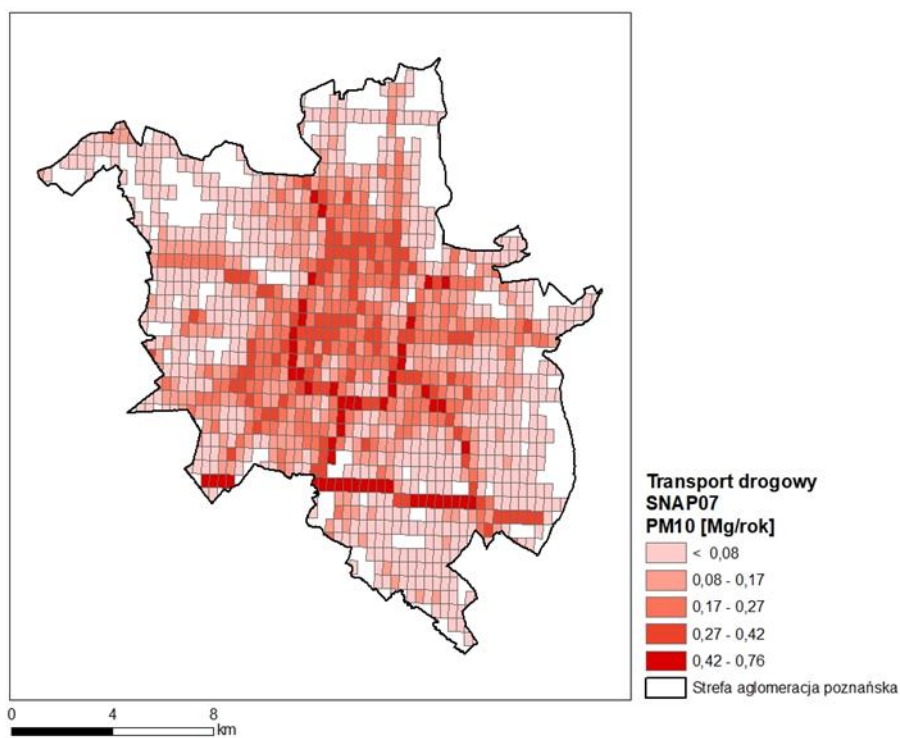

Benzo(a)piren

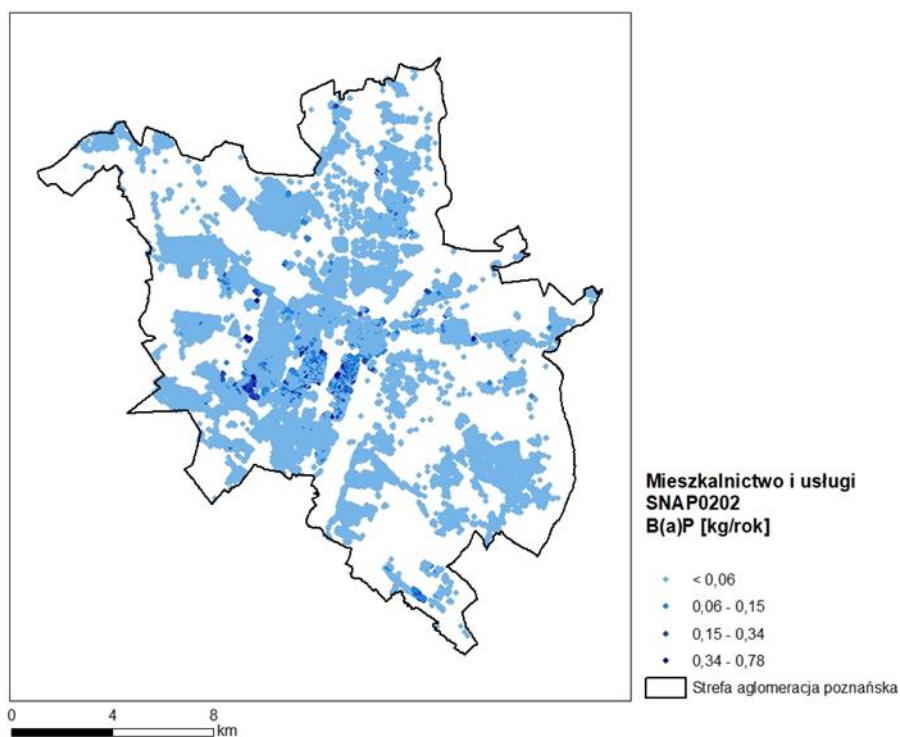

SPIS TABEL

Tabela 1-1 Liczba ludności w strefie aglomeracji poznańskiej.....	11
Tabela 1-2 Struktura użytkowania gruntów w strefie aglomeracji poznańskiej.....	13
Tabela 1-3 Stanowiska pomiaru pyłu zawieszonego PM10 i benzo(a)pirenu w strefie aglomeracja poznańska w 2018 r.....	14
Tabela 1-4 Obszar przekroczeń średniodobowego poziomu dopuszczalnego pyłu zawieszonego PM10 w strefie aglomeracja poznańska w 2018 r.....	25
Tabela 1-5 Obszar przekroczeń średniorocznego poziomu docelowego B(a)P w strefie aglomeracja poznańska w 2018 r.....	25
Tabela 1-6 Poziomy dopuszczalne i docelowe substancji w powietrzu, termin osiągnięcia oraz dopuszczalne częstotliwości przekraczania.....	27
Tabela 1-7 Poziomy informowania oraz alarmowe dla substancji w powietrzu.....	27
Tabela 1-8 Stężenia średnie roczne pyłu zawieszonego PM2,5 (średnie z modelowania dla obszaru), ryzyka względnego (RR) odpowiadającego tym stężeniom, frakcji przypisanej (AF) oraz liczby zgonów w 2018 roku w województwie wielkopolskim oraz w strefie aglomeracja poznańska.....	31
Tabela 1-9 Liczba zgonów na skutek narażenia na pył zawieszony PM2,5 (AD) oraz liczba lat życia (YLL) utraconych przez całą populację (rocznie) (w podziale: na skutek ogółu przyczyn, spowodowanych schorzeniami układu krążenia i układu oddechowego) w województwie wielkopolskim oraz w strefie aglomeracja poznańska.....	32
Tabela 1-10 Koszty [mln €] związane ze śmiertelnością w populacji dla województwa wielkopolskiego oraz dla strefy aglomeracja poznańska, na skutek narażenia na pył zawieszony PM2,5.....	32
Tabela 1-11 Wyniki pomiarów stężeń pyłu zawieszonego PM10 i benzo(a)pirenu w latach 2013-2017 ze stacji monitoringu zlokalizowanych w strefie aglomeracja poznańska.....	34
Tabela 1-12 Wyniki pomiarów stężeń pyłu zawieszonego PM10 i benzo(a)pirenu w 2018 r. ze stacji monitoringu zlokalizowanych w strefie aglomeracja poznańska.....	35
Tabela 1-13 Wyniki pomiarów stężeń pyłu zawieszonego PM10 i benzo(a)pirenu w 2019 r. ze stacji monitoringu zlokalizowanych w strefie aglomeracja poznańska.....	36
Tabela 1-14 Emisja napływowa (w promieniu 30 km) zanieczyszczeń do powietrza dla strefy aglomeracja poznańska w 2018 r.....	36
Tabela 1-15 Emisja zanieczyszczeń do powietrza wg kategorii SNAP z terenu strefy aglomeracja poznańska w 2018 r.....	38
Tabela 1-16 Bilanse emisji zanieczyszczeń: pyłu zawieszonego PM10 oraz benzo(a)pirenu do powietrza dla strefy aglomeracja poznańska w 2018 r.....	52
Tabela 1-17 Szacunkowe poziomy tła regionalnego, miejskiego i lokalnego w obszarach przekroczeń średniodobowego poziomu dopuszczalnego pyłu zawieszonego PM10 w strefie aglomeracja poznańska w 2018 r.....	56
Tabela 1-18 Szacunkowe poziomy tła regionalnego, miejskiego i lokalnego w obszarach przekroczeń średniorocznego poziomu docelowego benzo(a)pirenu w strefie aglomeracja poznańska w 2018 r....	56
Tabela 1-19 Udział [%] pyłu zawieszonego PM10 i benzo(a)pirenu w powietrzu wprowadzanych do powietrza przez podmioty korzystające ze środowiska na zasadzie powszechnego korzystania ze środowiska dla strefy aglomeracja poznańska w 2018 r.....	57
Tabela 1-20 Plan działań, którego celem jest poprawa jakości powietrza na poziomie krajowym zawarty w KPOP.....	59
Tabela 1-21 Plan działań, którego celem jest poprawa jakości powietrza na poziomie wojewódzkim i lokalnym zawarty w KPOP.....	64
Tabela 1-22 Wartości procentowe zmian emisji w stosunku do roku bazowego 2018 dla krajów UE (wartości ujemne oznaczają spadek emisji dla danego zanieczyszczenia).....	70
Tabela 1-23 Wartości procentowe zmian emisji w stosunku do roku bazowego 2018 dla Polski (wartości ujemne oznaczają spadek emisji dla danego zanieczyszczenia).....	71
Tabela 1-24 Wartości procentowe zmian emisji ze źródeł przemysłowych i z transportu w stosunku do roku bazowego 2018 dla województwa wielkopolskiego (wartości ujemne oznaczają spadek emisji dla danego zanieczyszczenia).....	71
Tabela 1-25 Prognozowane stężenia pyłu zawieszonego PM10 24h, w roku 2026, w strefie aglomeracja poznańska, wg scenariusza bazowego.....	72

Tabela 1-26 Prognozowane stężenia średnioroczne benzo(a)pirenu, w roku 2026, w strefie aglomeracja poznańska, wg scenariusza bazowego.....	72
Tabela 1-27 Wykaz planowanych działań naprawczych w strefie aglomeracja poznańska.....	73
Tabela 1-28 Liczba kotłów (w tym piecy kaflowych) do wymiany w ramach działania WpPozZOA wraz z kosztami oraz szacowanym efektem ekologicznym w latach 2020-2025	74
Tabela 1-29 Wskaźnik efektu ekologicznego [kg/m ²] dla wymiany ogrzewania z kotła bezklasowego i pieca kaflowego opalanego węglem kamiennym na inny rodzaj ogrzewania.....	74
Tabela 1-30 Wskaźnik efektu ekologicznego [kg/m ²] dla wymiany ogrzewania z kotła klasy 3 i 4 opalanego węglem kamiennym na inny rodzaj ogrzewania.....	74
Tabela 1-31 Wskaźnik efektu ekologicznego [kg/m ²] dla wymiany ogrzewania z kotła klasy 3 i 4 opalanego drewnem na inny rodzaj ogrzewania.....	75
Tabela 1-32 Szacowana liczba kotłów (w tym piecy kaflowych) które powinny zostać wymienione w strefie aglomeracja poznańska w ramach dotacji celowych, roczny efekt ekologiczny oraz koszt realizacji działania do połowy 2026 roku.....	76
Tabela 1-33 Zakres działania WpPozTBM wraz z szacowanym kosztem i szacowanym efektem ekologicznym	78
Tabela 1-34 Skuteczność [%] obniżania emisji pyłu zawieszonego z unosu poprzez sprzątanie dróg.	79
Tabela 1-35 Szacowane wskaźniki [%] realizacji działania WpPozZUZ, koszty i wskaźniki emisji w strefie aglomeracja poznańska w latach 2021-2026.....	81
Tabela 1-36 Liczba akcji edukacyjnych przewidziana do realizacji w latach 2021-2026.....	82
Tabela 1-37 Działanie WpPozZOA - ograniczenie emisji z ogrzewania indywidualnego w zasobie mieszkaniowym Miasta Poznania	83
Tabela 1-38 Działanie WpPozDOT - zachęty finansowe na modernizację budynków mieszkalnych oraz na wymianę kotłów, pieców i palenisk.....	84
Tabela 1-39 Działanie WpPozIZE - ujednoczenie i aktualizacja bazy danych o źródłach ciepła na terenie miasta	86
Tabela 1-40 WpPozKUA - kontrola realizacji uchwały ograniczającej stosowanie paliw stałych...	87
Tabela 1-41 Działanie WpPozTMB - termomodernizacja budynków mieszkalnych i użyteczności publicznej	88
Tabela 1-42 Działanie WpPozMMU - obniżenie emisji komunikacyjnej poprzez regularne utrzymywanie czystości ulic oraz zakaz używania spalinowych i elektrycznych dmuchaw do liści....	89
Tabela 1-43 Działanie WpPozSOR - obniżenie emisji komunikacyjnej – utworzenie strefy ograniczonego ruchu	90
Tabela 1-44 Działanie WpPozZUZ – ochrona i zwiększanie udziału zieleni w przestrzeni miasta	91
Tabela 1-45 Działanie WpPozEEK - edukacja ekologiczna	92
Tabela 1-46 Działanie WpPozPZP – zapisy w planach zagospodarowania przestrzennego.....	93
Tabela 2-1 Sposób i tryb przekazywania informacji przez poszczególne organy administracji w ramach realizacji Programu ochrony powietrza.....	113
Tabela 2-2 Tabela z informacjami ogólnymi odnośnie jednostki przekazującej sprawozdanie z Programu ochrony powietrza	114
Tabela 2-3 Wzór tabeli do rocznego sprawozdania w zakresie działań z harmonogramu rzeczowo-finansowego.....	115
Tabela 3-1 Dopuszczalna niepewność modelowania	162
Tabela 3-2 Porównanie wyników pomiaru oraz modelowania, dla stężenia pyłu zawieszonego PM10 w strefie aglomeracja poznańska, w 2018 r.	162
Tabela 4-1 Informacje o ryzyku wystąpienia przekroczeń poziomów dopuszczalnych lub docelowych w powietrzu w strefie aglomeracja poznańska przekazane przez GIOŚ Regionalny Wydział Monitoringu Środowiska w Poznaniu w latach 2018 - 2019.....	164
Tabela 4-2 Zakres i rodzaj działań krótkoterminowych dla benzo(a)pirenu	166
Tabela 4-3 Zakres i rodzaj działań krótkoterminowych oraz sposób postępowania dla pyłu zawieszonego PM10	167
Tabela 4-4 Informacja o stopniu narażenia ludności w trakcie wystąpienia przekroczeń.....	175
Tabela 4-5 Wzór tabeli „Sprawozdanie z realizacji planu działań krótkoterminowych”	180

SPIS RYSUNKÓW

Rysunek 1-1 Strefa aglomeracja poznańska wraz z podziałem administracyjnym	11
Rysunek 1-2 Gęstość zaludnienia według osiedli Poznania.....	12
Rysunek 1-3 Struktura użytkowania terenów w strefie aglomeracja poznańska według Corine Land Cover 2018	13
Rysunek 1-4 Rzeźba terenu strefy aglomeracji poznańskiej według Corine Land Cover 2018.....	14
Rysunek 1-5 Lokalizacja stanowisk pomiarowych w strefie aglomeracji poznańskiej w 2018 r.	15
Rysunek 1-6 Przestrzenny rozkład średnich rocznych prędkości wiatru [m/s] wyznaczonych przez model WRF/CALMET w strefie aglomeracja poznańska w 2018 r.	17
Rysunek 1-7 Dominujący w 2018 roku kierunek wiatru wyznaczony przez model WRF/CALMET dla strefy aglomeracja poznańska	18
Rysunek 1-8 Średnia miesięczna prędkość wiatru [m/s] wyznaczona przez model WRF/CALMET dla strefy aglomeracja poznańska w 2018 r.	18
Rysunek 1-9 Częstość [%] występowania prędkości wiatru wyznaczone przez model WRF/CALMET w określonych przedziałach w strefie aglomeracja poznańska w 2018 r.	19
Rysunek 1-10 Rozkład kierunków i prędkości wiatru wyznaczone przez model WRF/CALMET dla strefy aglomeracja poznańska w 2018 r.	19
Rysunek 1-11 Przebiegi średnich miesięcznych temperatur [°C] powietrza wyznaczone przez model WRF/CALMET w strefie aglomeracja poznańska w 2018 r.	20
Rysunek 1-12 Udział [%] klas równowagi atmosfery Pasquilla wyznaczonych przez model WRF/CALMET, w strefie aglomeracja poznańska w poszczególnych miesiącach w 2018 r.	21
Rysunek 1-13 Przestrzenny rozkład rocznych sum opadów atmosferycznych [mm] wyznaczonych przez model WRF/CALMET w strefie aglomeracja poznańska w 2018 r.	22
Rysunek 1-14 Miesięczne sumy opadów atmosferycznych [mm] wyznaczone przez model WRF/CALMET w strefie aglomeracja poznańska w 2018 r.	22
Rysunek 1-15 Przestrzenny rozkład średniej rocznej wilgotności względnej powietrza [%] wyznaczonej przez model WRF/CALMET w strefie aglomeracja poznańska w 2018 r.....	23
Rysunek 1-16 Przebieg średnich miesięcznych wartości wilgotności względnej powietrza [%] wyznaczony przez model WRF/CALMET w strefie aglomeracja poznańska w 2018 r.....	23
Rysunek 1-17 Obszar przekroczeń średniodobowego poziomu dopuszczalnego pyłu zawieszonego PM10 w strefie aglomeracja poznańska w 2018 r. (kod obszaru Wp18AgPPM10d01)	26
Rysunek 1-18 Obszar przekroczeń średniorocznego poziomu docelowego B(a)P w strefie aglomeracja poznańska w 2018 r. (kod obszaru Wp18AgPB(a)Pa01)	26
Rysunek 1-19 Udziały [%] poszczególnych typów emisji z napływu wg kategorii SNAP w łącznej emisji napływowej pyłu zawieszonego PM10 dla strefy aglomeracja poznańska w 2018 r.....	37
Rysunek 1-20 Udziały [%] poszczególnych typów emisji z napływu wg kategorii SNAP w łącznej emisji napływowej B(a)P dla strefy aglomeracja poznańska w 2018 r.....	38
Rysunek 1-21 Udziały [%] poszczególnych typów emisji, wg kategorii SNAP w emisji pyłu zawieszonego PM10 w strefie aglomeracja poznańska w 2018 r.	39
Rysunek 1-22 Udziały [%] poszczególnych typów emisji, wg kategorii SNAP w emisji B(a)P w strefie aglomeracja poznańska w 2018 r.	40
Rysunek 1-23 Rozmieszczenie oraz ładunki emisji punktowej pyłu zawieszonego PM10 w sektorze produkcji i transformacji energii (SNAP 01) w strefie aglomeracja poznańska w 2018 r.....	40
Rysunek 1-24 Rozmieszczenie oraz ładunki emisji punktowej pyłu zawieszonego PM10 w sektorze komunalnym i mieszkaniowym (SNAP 02 z wyj. SNAP 0202) w strefie aglomeracja poznańska w 2018 r.....	41
Rysunek 1-25 Rozmieszczenie oraz ładunki emisji powierzchniowej pyłu zawieszonego PM10 w sektorze mieszkalnictwa i usług (SNAP 0202) w strefie aglomeracja poznańska w 2018 r.....	41
Rysunek 1-26 Rozmieszczenie oraz ładunki emisji punktowej pyłu zawieszonego PM10 w procesie spalania w przemyśle (SNAP 03) w strefie aglomeracja poznańska w 2018 r.	42
Rysunek 1-27 Rozmieszczenie oraz ładunki emisji punktowej pyłu zawieszonego PM10 w procesie produkcyjnym (SNAP 04) w strefie aglomeracja poznańska w 2018 r.....	42
Rysunek 1-28 Rozmieszczenie oraz ładunki emisji punktowej pyłu zawieszonego PM10 w procesie wydobywania i dystrybucji paliw kopalnych (SNAP 05) w strefie aglomeracja poznańska w 2018 r.....	43

Rysunek 1-29 Rozmieszczenie oraz ładunki emisji punktowej pyłu zawieszonego PM10 w zastosowaniu rozpuszczalników i innych produktów (SNAP 06) w strefie aglomeracja poznańska w 2018 r.....	43
Rysunek 1-30 Rozmieszczenie oraz ładunki emisji liniowej pyłu zawieszonego PM10 w transporcie drogowym (SNAP 07) w strefie aglomeracja poznańska w 2018 r.....	44
Rysunek 1-31 Rozmieszczenie oraz ładunki emisji liniowej pyłu zawieszonego PM10 w transporcie kolejowym (SNAP 0802) w strefie aglomeracja poznańska w 2018 r.....	44
Rysunek 1-32 Rozmieszczenie oraz ładunki emisji pyłu zawieszonego PM10 w transporcie powietrznym (SNAP 0805) w strefie aglomeracja poznańska w 2018 r.....	45
Rysunek 1-33 Rozmieszczenie oraz ładunki emisji powierzchniowej pyłu zawieszonego PM10 wyemitowane przez ciągniki rolnicze (SNAP 080600) w strefie aglomeracja poznańska w 2018 r.	45
Rysunek 1-34 Rozmieszczenie oraz ładunki emisji punktowej pyłu zawieszonego PM10 w sektorze zagospodarowania odpadów (SNAP 09) w strefie aglomeracja poznańska w 2018 r.....	46
Rysunek 1-35 Rozmieszczenie oraz ładunki emisji powierzchniowej pyłu zawieszonego PM10 wyemitowane w rolnictwie (SNAP 10) w strefie aglomeracja poznańska w 2018 r.	46
Rysunek 1-36 Rozmieszczenie oraz ładunki emisji powierzchniowej pyłu zawieszonego PM10 wyemitowane z innych źródeł i pochłaniania zanieczyszczeń (SNAP 11) w strefie aglomeracja poznańska w 2018 r.	47
Rysunek 1-37 Rozmieszczenie oraz ładunki emisji punktowej B(a)P sektorze produkcji i transformacji energii (SNAP 01) w strefie aglomeracja poznańska w 2018 r.....	47
Rysunek 1-38 Rozmieszczenie oraz ładunki emisji punktowej B(a)P w sektorze komunalnym i mieszkaniowym (SNAP 02 z wyj. SNAP 0202) w strefie aglomeracja poznańska w 2018 r.....	48
Rysunek 1-39 Rozmieszczenie oraz ładunki emisji powierzchniowej B(a)P w sektorze mieszkalnictwa i usług (SNAP 0202) w strefie aglomeracja poznańska w 2018 r.	48
Rysunek 1-40 Rozmieszczenie oraz ładunki emisji punktowej B(a)P w procesie spalania w przemyśle (SNAP 03) w strefie aglomeracja poznańska w 2018 r.....	49
Rysunek 1-41 Rozmieszczenie oraz ładunki emisji punktowej B(a)P w procesie produkcyjnym (SNAP 04) w strefie aglomeracja poznańska w 2018 r.	49
Rysunek 1-42 Rozmieszczenie oraz ładunki emisji punktowej B(a)P w zastosowaniu rozpuszczalników i innych produktów (SNAP 06) w strefie aglomeracja poznańska w 2018 r.....	50
Rysunek 1-43 Rozmieszczenie oraz ładunki emisji liniowej B(a)P w transporcie drogowym (SNAP 07) w strefie aglomeracja poznańska w 2018 r.....	50
Rysunek 1-44 Rozmieszczenie oraz ładunki emisji liniowej B(a)P w transporcie kolejowym (SNAP 0802) w strefie aglomeracja poznańska w 2018 r.	51
Rysunek 1-45 Rozmieszczenie oraz ładunki emisji punktowej B(a)P w sektorze zagospodarowania odpadów (SNAP 09) w strefie aglomeracja poznańska w 2018 r.	51
Rysunek 1-46 Stężenia średniodobowe (36 max) pyłu zawieszonego PM10 ze źródeł o mocy 1-50 MW w województwie wielkopolskim w 2018 r.....	53
Rysunek 1-47 Stężenia średnioroczne pyłu PM10 ze źródeł o mocy 1-50 MW w województwie wielkopolskim w 2018 r.	54
Rysunek 3-1 Rozkłady imisji pyłu zawieszonego PM10 rok, w strefie aglomeracja poznańska, w 2018 r., dla emisji łącznej wszystkich typów	158
Rysunek 3-2 Rozkłady imisji pyłu zawieszonego PM10 24h (36 max), w strefie aglomeracja poznańska, w 2018 r., dla emisji łącznej wszystkich typów	159
Rysunek 3-3 Liczba dni z przekroczeniami średniego dobowego poziomu dopuszczalnego pyłu zawieszonego PM10 w strefie aglomeracja poznańska w 2018 roku.....	160
Rysunek 3-4 Rozkłady imisji B(a)P rok w strefie aglomeracja poznańska, w 2018 r., dla emisji łącznej wszystkich typów	161

ZAŁĄCZNIK DO PROGRAMU OCHRONY POWIETERZA - Uwagi zgłoszone w toku procedury zapewnienia udziału społeczeństwa w opracowywaniu projektu dokumentu: Program ochrony powietrza dla strefy aglomeracja poznańska

Lp.	Zgłaszający	Strona w dokumencie	Treść uwagi	Uzasadnienie uwagi	Uwagę uwzględnio no TAK/NIE/ BEZ UWAG	Sposób uwzględnienia uwagi/Odpowiedź
1	Zarząd Komunalnych Zasobów Lokalowych sp. z o.o.		Korekta kosztu jednostkowego przypadającego na jeden kocioł.	W oparciu o dotychczasowe doświadczenia oraz rozstrzygnięte postępowania i zrealizowane w roku 2019 wymiany kotłów w WpPozZOA, zwracamy uwagę na konieczność rozważenia możliwości aktualizacji kwoty przeznaczonej na wymianę jednego kotła. Średni koszt wymiany w roku 2019 wynosił 28 127, 17 zł brutto. W tabeli założono 15 000,00 zł w latach 2020-2025. (Tabela 1-27)	Tak	Dodano przypis: „szacunkowy koszt wymiany jednego kotła wynosi 15 000 zł przy czym w komunalnych zasobach lokalowych ze względu na specyfikę systemów grzewczych w starych kamienicach średni koszt może wzrosnąć do 28000 zł”
2	Zarząd Komunalnych Zasobów Lokalowych sp. z o.o.		Korekta kosztów przypadających na poszczególne lata o wzrost cen (inflację).	Rozważenie aktualizacji kwot o zakładany współczynnik wzrostu cen (inflację) w poszczególnych latach w okresie od 2020 do 2025. Niedośzacowanie kwot przy tak dużych inwestycjach może spowodować istotne ograniczenie możliwości realizacji i osiągnięcia współczynnika efektu ekologicznego. (Tabela 1-27)	Nie	Podane koszty są szacowane i nie mają wpływu na realizację działania. Wskaźnikiem realizacji działania jest ilość wymienionych/usuniętych kotłów.
3	Zarząd Komunalnych Zasobów Lokalowych sp. z o.o.		Zbadanie możliwości operatorów do rozwoju sieci oraz podłączenia nowych odbiorców w tak dużej ilości. Przygotowanie działania interwencyjnego umożliwiającego wsparcie firm w rozwoju niezbędnej infrastruktury.	Istotnym elementem, który może wpłynąć na osiągnięcie efektów jest brak możliwości technicznych podłączenia dużej ilości nowych odbiorców do istniejącej sieci infrastrukturalnej ENEA, PGNG, VEOLIA. Należy uwzględnić również niezbędny czas na jej przygotowanie i udostępnienie potencjalnym odbiorcą oraz zabezpieczyć finansowanie takich inwestycji.	Nie	Efekt ekologiczny jest obliczany w stosunku do najmniej efektywnego sposobu realizacji działania, czyli wymiany istniejącego kotła na kocioł opalany paliwem stałym klasy ekodesign.

Lp.	Zgłaszający	Strona w dokumencie	Treść uwagi	Uzasadnienie uwagi	Uwagę uwzględnić TAK/NIE/BEZ UWAG	Sposób uwzględnienia uwagi/Odpowiedź
4	Zarząd Komunalnych Zasobów Lokalowych sp. z o.o.		Zweryfikowanie możliwości wykonawczych i projektowych. Przygotowanie rozwiązań administracyjnych umożliwiających priorytetowe działanie w zakresie uzyskania uzgodnień oraz stosownych pozwoleń budowlanych.	Założenie wymiany w WpPozZOA – 1000 i WpPozDOT – 5169 rocznie jest bardzo dużym wyzwaniem projektowym i wykonawczym. W świetle dotychczasowych doświadczeń w zakresie realizacji zadań niezbędne jest przygotowanie odpowiedniej procedury umożliwiającej bezproblemowe, szybkie uzyskanie niezbędnych dokumentów koniecznych do realizacji inwestycji. Ponadto ilość potencjalnych Wykonawców może okazać się niewystarczająca tym samym spowolni realizację oraz może istotnie wpłynąć na wzrost cen.	Nie	Założone do wymiany ilości kotłów są szacunkowe. Po wykonaniu inwentaryzacji mogą ulec zmianie. Jednak działania te muszą być zgodne z zapisami uchwały antysmogowej i zakładanymi w niej terminami użytkowania kotłów bezklasowych i klasy 3 i 4.
5	Zarząd Dróg Miejskich w Poznaniu	Str. 72 zapis „1.9.2 Scenariusz uzupełniający”	Jest Podniesienie skuteczności scenariusza bazowego zapewni realizacja dodatkowych działań: wzrost powierzchni zielonych w mieście, działania związane z edukacją, termomodernizacja budynków mieszkalnych, mycie ulic, a przede wszystkim wykorzystanie przez osoby fizyczne (mieszkańców strefy) dotacji na zmianę sposobu ogrzewania. Nie pokazywano prognozowanych stężeń zanieczyszczeń w 2026 r. w obszarach przekroczeń, po realizacji scenariusza bazowego wraz z uzupełniającym, ponieważ już realizacja scenariusza bazowego zapewnia obniżenie stężeń	Wskazano tutaj działania realizowane przez miasto Poznań. Szczególnie zapis „mycie ulic” powinien być zastąpiony na zapis „regularne utrzymywanie czystości poprzez zamiatanie ulic ze zraszaniem i tam gdzie to możliwe mycie ulic” ze względu na koszty i uzyskiwane efekty.	Tak częściowo	Obecnie w Programie tytuł działania brzmi: „Obniżenie emisji komunikacyjnej poprzez regularne utrzymywanie czystości ulic oraz zakaz używania spalinowych i elektrycznych dmuchaw do liści”. Zapis „mycie ulic” zastąpiono sformułowaniem „utrzymywanie czystości ulic”. Pisząc o podniesieniu skuteczności scenariusza bazowego miano na myśli działania zaproponowane w Programie, a nie wszystkie działania realizowane na terenie strefy, stąd pozostałe zapisy nie zostały zmienione.

Lp.	Zgłaszający	Strona w dokumencie	Treść uwagi	Uzasadnienie uwagi	Uwagę uwzględniono TAK/NIE/BEZ UWAG	Sposób uwzględnienia uwagi/Odpowiedź
			<p>pyłów znacznie poniżej poziomów dopuszczalnych, a benzo(a)pirenu poniżej docelowego. Powinno być Podniesienie skuteczności scenariusza bazowego zapewni realizacja dodatkowych działań: wzrost i ochrona powierzchni zielonych w mieście, działania związane z edukacją, termomodernizacja budynków mieszkalnych, regularne utrzymywanie czystości poprzez zmiatanie ulic ze zraszaniem (czyszczenie na mokro) i tam gdzie to możliwe mycie ulic, rozwój elektromobilności, wykorzystanie autobusów elektrycznych, powstawanie stacji ładowania pojazdów elektrycznych, carsharing, bikesharing, zniesienie opłat w strefie płatnego parkowania dla pojazdów elektrycznych lub obniżone opłaty dla pojazdów niskoemisyjnych, bus-pasy dostępne m.in. dla pojazdów elektrycznych, a przede wszystkim wykorzystanie przez osoby fizyczne (mieszkańców strefy) dotacji na zmianę sposobu ogrzewania. Nie pokazywano prognozowanych stężeń zanieczyszczeń w 2026 r. w obszarach przekroczeń, po realizacji</p>			

Lp.	Zgłaszający	Strona w dokumencie	Treść uwagi	Uzasadnienie uwagi	Uwagę uwzględniono TAK/NIE/BEZ UWAG	Sposób uwzględnienia uwagi/Odpowiedź
			scenariusza bazowego wraz z uzupełniającym, ponieważ już realizacja scenariusza bazowego zapewnia obniżenie stężeń pyłów znacznie poniżej poziomów dopuszczalnych, a benzo(a)pirenu poniżej docelowego.			
6	Zarząd Dróg Miejskich w Poznaniu	Strona 72 1.10.1 Kod działania WpPozZUZ „Zwiększenie udziału zieleni w przestrzeni miasta”	Proponujemy zastosować zapis działania jako „Ochrona i zwiększanie udziału zieleni w przestrzeni miasta”	Proponujemy zdefiniować działanie jako „Ochrona i zwiększanie udziału zieleni w przestrzeni miasta”	Tak	Zmieniono tytuł zgodnie z propozycją.
7	Zarząd Dróg Miejskich w Poznaniu	Str. 77 punkt 6 Obniżenie emisji komunikacyjnej poprzez regularne utrzymywanie czystości ulic oraz zakaz używania spalinowych i elektrycznych dmuchaw do liści (kod działania)	Jest „Obniżenie emisji pyłu unoszonego z powierzchni jezdni w czasie ruchu pojazdów poprzez czyszczenie na mokro powierzchni jezdni w okresach bezdeszczowych oraz po okresie zimowym w ciągach ulic głównych - regularne utrzymywanie czystości nawierzchni ulic. W sprzyjających warunkach atmosferycznych (temperatura powietrza powyżej +4oC) należy wykonywać czyszczenie na mokro. Bardzo ważnym elementem całego procesu jest częstotliwość zmywania ulic, chodników i ścieżek rowerowych. Działanie należy wykonywać poprzez mycie co	Czyszczenia na mokro nie należy realizować jeżeli temperatura powietrza jest niższa niż 50C- należy utrzymać zapis z poprzedniego POP. Zarząd Dróg Miejskich w ubiegłym roku w okresach upalnych i bezdeszczowych polewał jezdnie wodą w łącznym kilometrażu 1105,2 km. Chodniki były zmywane i spłukiwane na łącznym areale 292911,8 m2. Typując jezdnie do cyklicznego czyszczenia, a także polewania, nie brano w pierwszej kolejności pod uwagę jej kategorii administracyjnej, lecz usytuowanie i obciążenie ruchem. Kryteria towarzyszące to: duży ruch pieszy i rowerowy, przylegające chodniki i drogi	Tak	Zmieniono zapis +4 na +5.

Lp.	Zgłaszający	Strona w dokumencie	Treść uwagi	Uzasadnienie uwagi	Uwagę uwzględniono TAK/NIE/BEZ UWAG	Sposób uwzględnienia uwagi/Odpowiedź
		WpPozMMU akapit 2 i 3	<p>miesiąc, na drogach krajowych i powiatowych oraz po okresie zimowym (koniec marca – do 15 kwietnia) wszystkich ulic w obszarach zabudowanych.” Powinno być „Obniżenie emisji pyłu unoszonego z powierzchni jezdni w czasie ruchu pojazdów poprzez czyszczenie na mokro powierzchni jezdni w okresach bezdeszczowych oraz po okresie zimowym w ciągach ulic głównych - regularne utrzymywanie czystości nawierzchni ulic. W sprzyjających warunkach atmosferycznych (temperatura powietrza powyżej +5oC) należy wykonywać czyszczenie na mokro. Bardzo ważnym elementem całego procesu jest częstotliwość czyszczenia na mokro ulic, chodników i ścieżek rowerowych. Działanie należy wykonywać co miesiąc, na drogach krajowych i powiatowych (w okresie wiosna – jesień tj. od 16 kwietnia do 15 października). Po okresie zimowym (koniec marca – do 15 kwietnia) należy przeprowadzić czyszczenie na mokro na wszystkich ulicach w obszarach zabudowanych, zgodnie z możliwościami finansowymi.</p>	<p>rowerowe, zwarta zabudowa mieszkaniowa, reprezentacyjny charakter (występowanie ruchu turystycznego). Bardzo ważnym jest dodanie zapisu mówiącego o możliwościach finansowych, Zarządca Drogi może zlecać realizację zadań jedynie w ramach posiadanego budżetu. Należy tutaj zaznaczyć, że według szacunku porównawczego odnoszącego się do zakresu rzeczowego i aktualnych cen usług, na udzielenie zamówienia publicznego w żądanym celu rozmiarze potrzebujemy dodatkowo corocznie min. 15 mln złotych. – czy ten dodatkowy nakład będzie wystarczający na obniżenie zapylenia, trudno odpowiedzieć, tym bardziej, że w obecnej sytuacji – ruch samochodowy jest ograniczony ze względu na panującą epidemię COVID 19, a zanieczyszczenie powietrza nie odbiega od tego, jakie obserwowane jest co roku. Działanie związane z myciem/ czyszczeniem na mokro wykonywanym 1 x w miesiącu wydaje się być mało skuteczne, a pochłaniające duże nakłady finansowe.</p>		<p>Dodano zapis „zgodnie z możliwościami finansowymi”</p>

Lp.	Zgłaszający	Strona w dokumencie	Treść uwagi	Uzasadnienie uwagi	Uwagę uwzględniono TAK/NIE/BEZ UWAG	Sposób uwzględnienia uwagi/Odpowiedź
			W upalne, bezdeszczowe dni należy dodatkowo polewać jezdnie wodą, a chodniki zmywać i spłukiwać. Kryteria towarzyszące przy wyborze ulic to: duży ruch pieszy i rowerowy, przylegające chodniki i drogi rowerowe, zwarta zabudowa mieszkaniowa, reprezentacyjny charakter (występowanie ruchu turystycznego). Działanie to należy wykonać zgodnie z możliwościami finansowymi.			
8	Zarząd Dróg Miejskich w Poznaniu	Strona 77 – od dołu zdanie nad tabelą	Jest „Poniższa tabela wskazuje, iż wyłącznie zmywanie na mokro pozwala na osiągnięcie zadowalającego efektu ekologicznego.” Powinno być „Poniższa tabela wskazuje, iż wyłącznie czyszczenie na mokro pozwala na osiągnięcie zadowalającego efektu ekologicznego.”	Uwaga stylistyczna; raczej czyszczenie na mokro, niż mycie na mokro.	Tak	Zapis zmieniono zgodnie z propozycją.
9	Zarząd Dróg Miejskich w Poznaniu	Strona 78 – ostatnia kolumna w tabeli	Jest „Mycie na mokro” Powinno być „Czyszczenie na mokro” Jest „W celu uzyskania skuteczności 100% zakłada się całkowite wysuszenie drogi przed wznowieniem ruchu”	Zapis zamykania dróg do czasu wyschnięcia jest mało realny do wykonania.	Tak	Zmieniono zapisy na „czyszczenie” oraz „W celu uzyskania skuteczności 100% należałoby całkowicie wysuszyć drogę przed wznowieniem ruchu, co w praktyce jest niemożliwe” Tabela została opracowana na podstawie Emissions Factors &

Lp.	Zgłaszający	Strona w dokumencie	Treść uwagi	Uzasadnienie uwagi	Uwagę uwzględniono TAK/NIE/BEZ UWAG	Sposób uwzględnienia uwagi/Odpowiedź
						AP 42, Compilation of Air Pollutant Emission Factors – rozdział 13 „Źródła Różne” (Miscellaneous Sources) – podgrupa 13.2 „Wprowadzenie do Źródeł Emisji Pyłu Unoszonego” (Introduction to Fugitive Dust Sources) (US-EPA 2012).
10	Zarząd Dróg Miejskich w Poznaniu	Str. 78 pkt. 7	Jest Za realizację działania odpowiedzialni są: organ wykonawczy gminy jako jednostka koordynująca działania i zarząd dróg. Powinno być Za realizację działania odpowiedzialni są: organ wykonawczy gminy jako jednostka koordynująca działania, zarządzający ruchem na drogach i zarząd dróg.	Należy dodać zarządzającego ruchem na drogach, gdyż to on zatwierdza organizację ruchu.	Tak	Zapis zmieniono zgodnie z propozycją.
11	Zarząd Dróg Miejskich w Poznaniu	Str. 78 pkt. 8	Zapisy dotyczące konieczności ochrony istniejącej zieleni są bardzo lakoniczne, a jest to rzecz najważniejsza. Pierwszym i nadrzędnym celem nie powinny być zwiększanie i odzysk terenów zieleni, ale ochrona istniejących. Taka myśl i wymóg powinien przyświecać każdej inwestycji odbywającej się w mieście i wymaga to podkreślenia w tym dokumencie.	Ujednolicenie sposobu opisu działań	Tak częściowo	Zmieniono tytuł działania na „Ochrona i zwiększanie udziału zieleni”. Jednak z punktu widzenia Programu istotny jest wzrost efektu ekologicznego poprzez wzrost powierzchni zieleni, a nie utrzymanie go na istniejącym poziomie.

Lp.	Zgłaszający	Strona w dokumencie	Treść uwagi	Uzasadnienie uwagi	Uwagę uwzględniono TAK/NIE/BEZ UWAG	Sposób uwzględnienia uwagi/Odpowiedź
			pkt 8 powinien brzmieć: „Ochrona i zwiększanie udziału...” a jego zapisy powinny być poszerzone o kilka zdań dot. ochrony istniejących terenów zieleni a szczególnie zadrzewień, gdyż one są najbardziej korzystną grupą zieleni (dającą najlepsze efekty przy najmniejszych nakładach na pielęgnację), a nie krzewy czy pnącza, droższe w utrzymaniu.			
12	Zarząd Dróg Miejskich w Poznaniu	Str. 79 - 2 i 3 tiret:	<p>Jest:</p> <ul style="list-style-type: none"> -Naturalne albo kwietne łąki zamiast przystrzyżonych trawników, a nawet trawniki z koniczyny czy bluszczu; <p>Powinno być:</p> <ul style="list-style-type: none"> - Łąki miejskie w postaci rzadziej koszonych terenów zieleni <p>Jest:</p> <ul style="list-style-type: none"> - Zielone ściany domów oraz okrywane bluszczem ekrany akustyczne (systemowe wprowadzanie pnączy na ściany budynków użyteczności publicznej; <p>Powinno być:</p> <ul style="list-style-type: none"> -Zielone ściany domów, dachy zielone oraz okrywane pnączami ekrany akustyczne (systemowe wprowadzanie pnączy na ściany budynków użyteczności publicznej) 	Bluszcz to chyba najgorsze pnącze na ekrany akustyczne	Tak	Zapisy zmieniono w następujący sposób: <ul style="list-style-type: none"> - Naturalne albo kwietne łąki zamiast przystrzyżonych trawników, łąki miejskie w postaci rzadziej koszonych terenów zieleni a nawet trawniki z koniczyny czy roślin płożących; - Zielone ściany domów oraz okrywane pnączami ekrany akustyczne (systemowe wprowadzanie pnączy na ściany budynków użyteczności publicznej;
		Str. 79 ostatni tiret	Jest Ograniczenie stosowania soli oraz solanki do zimowego utrzymania	Dlaczego zastosowano taki zapis przy zwiększaniu udziału zieleni w przestrzeni miasta?	Tak	Zmieniono zapis zgodnie z propozycją.

Lp.	Zgłaszający	Strona w dokumencie	Treść uwagi	Uzasadnienie uwagi	Uwagę uwzględniono TAK/NIE/BEZ UWAG	Sposób uwzględnienia uwagi/Odpowiedź
			<p>dróg, placów, chodników i dróg rowerowych (stosowanie alternatywnych rozwiązań z wykorzystaniem innych środków). Powinno być Stosowanie ochrony roślin (np. maty ochronne, osłony koron drzew) przez niekorzystnym działaniem środków stosowanych do zimowego utrzymania dróg. (Montaż mat i osłon w ramach posiadanych środków finansowych.)</p>	<p>Zimowe utrzymanie dróg ma na celu zapewnienie bezpieczeństwa użytkowników dróg i pieszych. Zabronione jest używanie soli do roztopiania śniegu. Przepisy określają wykorzystanie chemicznych środków do zimowego utrzymania. Dz.U. 2005, nr 230, poz 1960 Rozporządzenie Ministra Środowiska w sprawie rodzajów i warunków stosowania środków, jakie mogą być używane na drogach publicznych oraz ulicach i placach W tym miejscu powinien się raczej znaleźć zapis o stosowaniu ochrony roślin (np. maty ochronne, osłony koron drzew) przez niekorzystnym działaniem środków stosowanych do zimowego utrzymania dróg. – Montaż mat i osłon w ramach posiadanych środków finansowych.</p>		
13	Zarząd Dróg Miejskich w Poznaniu	Str. 79	<p>Jest Potencjał pochłaniania przez zieleni zanieczyszczeń pyłowych (pyłu całkowitego) wynosi ok. 0,2 kg/m²/rok, natomiast ditlenków azotu od 0,03 do 1,2 kg/m²/rok¹⁴ w zależności od zastosowanej roślinności i wielkości powierzchni liści. W literaturze nie podano potencjału pochłaniania benzo(a)pirenu, a więc nie ma możliwości wyznaczenia dla tego zanieczyszczenia efektu ekologicznego. Szacowany, średni koszt jednego metra kwadratowego</p>	<p>Raczej ditlenku (nie ma liczby mnogiej) lub podać NO₂ ew. NO_x - tym bardziej, że wcześniej podane jest CO₂</p> <p>Szacowany, średni koszt złożenia jednego metra kwadratowego zielonej infrastruktury powinien być przyjęty na poziomie od 50 zł do 1000 zł (zależy to od tego czy będzie to trawnik, czy drzewa)</p>	Tak częściowo	<p>Błąd literowy poprawiono.</p> <p>Nie uwzględniono. Ze względu na fakt iż jest to koszt szacunkowy</p>

Lp.	Zgłaszający	Strona w dokumencie	Treść uwagi	Uzasadnienie uwagi	Uwagę uwzględniono TAK/NIE/BEZ UWAG	Sposób uwzględnienia uwagi/Odpowiedź
			<p>zielonej infrastruktury przyjęto na poziomie 50 zł. Powinno być Potencjał pochłaniania przez zielen zanieczyszczeń pyłowych (pyłu całkowitego) wynosi ok. 0,2 kg/m²/rok, natomiast ditlenku azotu (NO₂) od 0,03 do 1,2 kg/m²/rok¹⁴ w zależności od zastosowanej roślinności i wielkości powierzchni liści. W literaturze nie podano potencjału pochłaniania benzo(a)pirenu, a więc nie ma możliwości wyznaczenia dla tego zanieczyszczenia efektu ekologicznego. Szacowany, średni koszt założenia jednego metra kwadratowego zielonej infrastruktury przyjęto na poziomie od 50 zł do 1000 zł.</p>			
14	Zarząd Dróg Miejskich w Poznaniu	Str. 87/88 Tabela 1-40 Działanie WpPozMMU - obniżenie emisji komunikacyjnej poprzez regularne utrzymywanie czystości ulic oraz zakaz	<p>Jest III typ działań - powyżej jednego roku, długoterminowe - na okres nie dłuższy niż 6 lat Powinno być III typ działań - powyżej jednego roku, długoterminowe - na okres dłuższy niż 6 lat</p>	<p>Zapis „długoterminowe - na okres nie dłuższy niż 6 lat” nie jest to prawdą. Działania związane z czyszczeniem dróg na mokro (zamiatanie na mokro) nie zakończy się po 6 latach.</p>	Nie	<p>Termin obowiązywania Programu i działań z nich wynikających nie może być dłuższy niż 6 lat.</p>

Lp.	Zgłaszający	Strona w dokumencie	Treść uwagi	Uzasadnienie uwagi	Uwagę uwzględniono TAK/NIE/BEZ UWAG	Sposób uwzględnienia uwagi/Odpowiedź
		używania spalinowych i elektrycznych dmuchaw do liści Wiersz nr 1.				
		Wiersz nr 8	Jest Brak możliwości oszacowania: koszt zależny od długości dróg w strefie oraz częstotliwości mycia. Powinno być Brak możliwości oszacowania: koszt zależny od długości dróg w strefie oraz częstotliwości czyszczenia na mokro.	Powinien tu znaleźć się zapis nie mycia, a czyszczenia na mokro. Koszty są możliwe do oszacowania. Trudno jednak przewidzieć ceny przetargowe.	Tak	Zapis zmieniono zgodnie z uwagą.
		Wiersz nr 10	Jest Długość dróg, na których prowadzono działanie [km] Częstotliwość mycia dróg [szt./rok] Powinno być Długość dróg, na których prowadzono działanie [km] Częstotliwość czyszczenia na mokro dróg [szt./rok]		Tak	Zapis zmieniono zgodnie z uwagą.
		Wiersz 11	Jest Ze względu na resuspensję pyłu działanie ma czasowy efekt ekologiczny. Efekt ekologiczny utrzymuje się od kilku do kilkunastu dni, w zależności od warunków pogodowych (opad – powodujący wmywanie), temperatury ujemne powodujące konieczność solenia,	Należy wykreślić solenie, raczej brak wpływu – bardziej materiały stosowane do zimowego utrzymania dróg, lub zapis jaki proponujemy „temperatury poniżej +5 0C uniemożliwiający czyszczenie ulic na mokro (ryzyko większego spadku temperatury i wystąpienia śliskości drogowej”	Tak częściowo	Stosowanie materiałów do zimowego utrzymania dróg wpływa na wielkość unosu pyłu z dróg. Zapis zmieniono w sposób następujący: „Efekt ekologiczny utrzymuje się od kilku do kilkunastu dni, w zależności od warunków pogodowych (opad –

Lp.	Zgłaszający	Strona w dokumencie	Treść uwagi	Uzasadnienie uwagi	Uwagę uwzględniono TAK/NIE/BEZ UWAG	Sposób uwzględnienia uwagi/Odpowiedź
			wysokie temperatury dodatnie powodujące wysychanie gruntów i unoszenie pyłu z gruntu na drogi, itp.) Powinno być Ze względu na resuspensję pyłu działanie ma czasowy efekt ekologiczny. Efekt ekologiczny utrzymuje się od kilku do kilkunastu dni, w zależności od warunków pogodowych (opad – powodujący wymywanie), temperatury poniżej +5 0C uniemożliwiające czyszczenie ulic na mokro (ryzyko większego spadku temperatury i wystąpienia śliskości drogowej), wysokie temperatury dodatnie powodujące wysychanie gruntów i unoszenie pyłu z gruntu na drogi, itp.)	Stosowanie soli do zimowego utrzymania nie przekłada się na PM10 lub B(a)P		powodujący wymywanie), temperatury ujemne powodujące konieczność zastosowania materiałów do zimowego utrzymania dróg, temperatury poniżej +5 0C uniemożliwiające czyszczenie ulic na mokro (ryzyko większego spadku temperatury i wystąpienia śliskości drogowej, wysokie temperatury dodatnie powodujące wysychanie gruntów i unoszenie pyłu z gruntu na drogi, itp.)”
15	Zarząd Dróg Miejskich w Poznaniu	Str. 89 Tabela 1-42 Działanie WpPozZUZ - zwiększanie udziału zieleni w przestrzeni miasta	Łącznie: 15 104 250,00 zł, w tym: I etap – 2 517 375,00 zł II etap - 2 517 375,00 zł III etap - 2 517 375,00 zł IV etap – 2 517 375,00 zł V etap – 2 517 375,00 zł VI etap – 2 517 375,00 zł	Skąd zostały wzięte kwoty przywołane w wierszu 8?	Tak	Szacunek kosztów wykonano na podstawie sprawozdań z Programów ochrony powietrza.

Lp.	Zgłaszający	Strona w dokumencie	Treść uwagi	Uzasadnienie uwagi	Uwagę uwzględniono TAK/NIE/ BEZ UWAG	Sposób uwzględnienia uwagi/Odpowiedź
16	Zarząd Dróg Miejskich w Poznaniu	Str. 93	pkt 5. Proponujemy „w zakresie planowania przestrzennego – jednostki samorządu terytorialnego”: dodanie punktu: - ochrona drzew towarzyszącym ciągom komunikacyjnym, jako zieleni najefektywniejszej w oczyszczaniu powietrza oraz poprawie mikroklimatu w mieście	Uwaga branżowa	Nie	Nie jest to zadanie z zakresu planowania przestrzennego.
17	Zarząd Dróg Miejskich w Poznaniu	Str. 94 Tiret 5 od góry	Jest: - zalecenie stosowania wzdłuż ciągów komunikacyjnych pasów zieleni w pasach drogowych (z roślin o dużych zdolnościach fitoremediacyjnych) oraz późniejszego dbania o ich dobry stan jakościowy, Powinno być: - zalecenie stosowania wzdłuż ciągów komunikacyjnych pasów zieleni o szerokości pozwalającej na wprowadzenie zieleni wysokiej dostosowanej do warunków miejskich warunków siedliskowych oraz późniejszego dbania o ich dobry stan jakościowy poprzez prowadzenie pielęgnacji,	Uwaga branżowa	Tak	Zapisy poprawiono zgodnie z uwagą.

Lp.	Zgłaszający	Strona w dokumencie	Treść uwagi	Uzasadnienie uwagi	Uwagę uwzględniono TAK/NIE/ BEZ UWAG	Sposób uwzględnienia uwagi/Odpowiedź
18	Zarząd Dróg Miejskich w Poznaniu	Str. 107 1.10.6 Lista działań nieobjętych programem	1. Aktualizacja programu budowy dróg lokalnych na terenie miasta Poznania na lata 2014 – 2023.	Uwaga: Program budowy dróg lokalnych nie funkcjonuje – uchylony https://bip.poznan.pl/bip/zarzadzenia-prezydenta/5-2016-k,k,5-2016-K/	Tak	Zapisy wynikające z uchylonego dokumentu wykreślono.
19	Zarząd Dróg Miejskich w Poznaniu	Str. 111	Sprawozdania powinny być przekazywane w wersji papierowej i elektronicznej (w wersji edytowalnej) na adres e-mail dsr.sekretariat@umww.pl (lub pocztą na płycie CD) w terminie do 31 stycznia roku następnego po roku sprawozdawczym.	Uwaga: 31 stycznia to krótki czas ze względu na konieczność realizacji dużej ilości sprawozdań / zamknięcie roku	Nie	Ze względu na znaczne skrócenie czasu przekazywania przez Zarząd Województwa sprawozdań z realizacji Programów do ministra ds. klimatu do 31 marca każdego roku za rok poprzedni (nowela ustawy Poś), również skraca się czas przekazywania sprawozdań przez samorządy gminne i powiatowe do Zarządu Województwa.
20	Zarząd Dróg Miejskich w Poznaniu	Str. 112 Tabela 2-1 Sposób i tryb przekazywania informacji przez poszczególne organy administracji w ramach realizacji Programu ochrony powietrza	Termin przekazania np. Do 20 stycznia każdego roku za rok Poprzedni	Jw.	Tak częściowo	Ze względu na znaczne skrócenie czasu przekazywania przez Zarząd Województwa sprawozdań z realizacji Programów do ministra ds. klimatu do 31 marca każdego roku za rok poprzedni (nowela ustawy Poś), również skraca się czas przekazywania sprawozdań przez inne organy.

Lp.	Zgłaszający	Strona w dokumencie	Treść uwagi	Uzasadnienie uwagi	Uwagę uwzględniono TAK/NIE/BEZ UWAG	Sposób uwzględnienia uwagi/Odpowiedź
		Wiersz 1				
		Podobnie wiersz 2	Do 31 stycznia każdego roku za rok poprzedni	Nie wzięto pod uwagę drugiego terminu, w przypadku, gdy powstanie portal do sprawozdawczości elektronicznej		Dodano zapis o drugim terminie w przypadku, gdy powstanie portal do sprawozdawczości elektronicznej.
21	Zarząd Dróg Miejskich w Poznaniu	Str. 118 Działanie naprawcze: Wiersz 6	Obniżenie emisji komunikacyjnej poprzez regularne utrzymywanie czystości ulic oraz zakaz używania spalinowych i elektrycznych dmuchaw do liści Obszar, lokalizacja: podać nazwę dzielnicy, nr drogi, gdzie zostało przeprowadzone działanie naprawcze - Zapis zbyt szczegółowy.	Bardzo szczegółowe wymaganie: Duży nakład pracy sprawozdawczej, mając na uwadze wcześniej podane terminy styczniowe. Co to ma dać? Może lepiej określić Obszar strefy, na którym podjęto działanie naprawcze – jak to miało miejsce do tej pory, w poprzednim POP.	Nie	Rozporządzenie Ministra Środowiska z dnia 10 września 2012 roku w sprawie zakresu i sposobu przekazywania informacji dotyczących zanieczyszczenia powietrza (Dz.U. z 2012 r. poz. 1034) wymaga podania obszaru i lokalizacji działania.
		Wiersz 10	Wskaźnik monitorowania postępu Zamiast Częstotliwość mycia dróg [szt./rok] raczej Częstotliwość czyszczenia na mokro dróg [szt./rok]	Należy zamienić słowo „mycia” na „czyszczenia na mokro”.	Tak	Zapis zmieniono zgodnie z propozycją.
22	Zarząd Dróg Miejskich w Poznaniu	Str. 119 Działanie naprawcze:	Obniżenie emisji komunikacyjnej – utworzenie strefy ograniczonego ruchu lub strefy uspokojonego ruchu		Tak	Poprawiono wskaźniki realizacji działania.
		Wiersz 10	Błędnie zapisany wskaźnik częstotliwości mycia dróg?	Pomyłono działania.		

Lp.	Zgłaszający	Strona w dokumencie	Treść uwagi	Uzasadnienie uwagi	Uwagę uwzględniono TAK/NIE/BEZ UWAG	Sposób uwzględnienia uwagi/Odpowiedź
23	Zarząd Dróg Miejskich w Poznaniu	Str. 119 Działanie naprawcze: Wiersz 3	Zwiększanie udziału zieleni w przestrzeni miasta Ograniczenie stosowania soli oraz solanki do zimowego utrzymania dróg, placów, chodników i dróg rowerowych (stosowanie alternatywnych rozwiązań z wykorzystaniem innych środków) Propozycja zmiany zapisu na „stosowanie ochrony roślin przed zimowym utrzymaniem dróg, placów, chodników i dróg rowerowych (stosowanie mat ochronnych, chochołów, itp.)	Zimowe utrzymanie dróg ma na celu zapewnienie bezpieczeństwa użytkowników dróg i pieszych. Zabronione jest używanie soli do roztopiania śniegu. Przepisy określają wykorzystanie chemicznych środków do zimowego utrzymania. Dz.U. 2005, nr 230, poz 1960 Rozporządzenie Ministra Środowiska w sprawie rodzajów i warunków stosowania środków, jakie mogą być używane na drogach publicznych oraz ulicach i placach W tym miejscu powinien się raczej znaleźć zapis o stosowaniu ochrony roślin (np. maty ochronne, chochoły) przez niekorzystnym działaniem środków stosowanych do zimowego utrzymania dróg. Utrzymanie zieleni jest równie ważne jak nowe nasadzenia.	Tak	Zmieniono zapis zgodnie z uwagą.
		Wiersz 10	Wskaźnik monitorowania postępu. Propozycja aby podać również powierzchnię utrzymywanej zieleni.		Nie	Wskaźnik monitorowania musi być zgodny ze wskaźnikiem realizacji
24	Zarząd Dróg Miejskich w Poznaniu	Str. 124 Zapis 17 wierszy od dołu.	Wprowadzenie ulg i ułatwień wyłącznie dla pojazdów elektrycznych (które są dla większości obywateli Polski niedostępne finansowo) z pominięciem pojazdów hybrydowych również nie zachęca do kupna i użytkowania ekologicznych pojazdów.	Zapis nie jest prawdziwy. Nie jest prawdą, że ulgi i ułatwienia dotyczą wyłącznie pojazdów elektrycznych. Elektromobilność dopuszcza pojazdy z napędem na CNG. W Regulaminie Strefy Płatnego Parkowania przewidziane są niższe opłaty za identyfikatory mieszkańca dla pojazdów hybrydowych).	Tak częściowo	Dodano „i napędzanych CNG”. Zapisy dotyczą uregulowań krajowych, a nie lokalnych.

Lp.	Zgłaszający	Strona w dokumencie	Treść uwagi	Uzasadnienie uwagi	Uwagę uwzględniono TAK/NIE/BEZ UWAG	Sposób uwzględnienia uwagi/Odpowiedź
25	Zarząd Dróg Miejskich w Poznaniu	Str. 145, 5 wiersz od dołu	<p>W miastach istotny wpływ na emisję zanieczyszczeń do powietrza ma organizacja ruchu. Znaczne natężenie ruchu w powiązaniu z nieodpowiednią jego organizacją skutkuje tworzeniem się zatorów drogowych, a tym samym obniżeniem prędkości pojazdów oraz wymuszonym częstym zatrzymywaniem i startem, co wpływa na zwiększoną emisję zanieczyszczeń.</p> <p>Należy wykreślić zapis, w celu zachowania spójności dokumentu.</p>	<p>Jak do tego zapisu ma się Działanie naprawcze: Obniżenie emisji komunikacyjnej – utworzenie strefy ograniczonego ruchu lub strefy uspokojonego ruchu - wprowadzając np. strefę tempo 30 stosowane są m.in. progi zwalniające, przed którymi kierowcy znacznie zwalniają lub wręcz zatrzymują się. Jeśli wpływa to na zwiększoną emisję zanieczyszczeń, po co wprowadzać te działania?</p> <p>W miastach istotny wpływ na emisję zanieczyszczeń do powietrza ma rosnąca liczba pojazdów ze względu, z jednej strony, na zasobność gospodarstw domowych, z drugiej strony na dostępność aut i stosunkowo niską cenę samochodów używanych. Mając powyższe na uwadze, organizacja ruchu w Poznaniu zakłada istnienie priorytetów transportowych dla komunikacji miejskiej, pieszych, czy rowerzystów. Ciągi komunikacyjne mają określoną przepustowość, przy wzrastającym udziale pojazdów użytkowników indywidualnych, żadna organizacja ruchu nie uchroni przed wystąpieniem kongestii. Poprawa organizacji ruchu ma skończoną ilość możliwości, nie jest możliwe poprawianie SOR (stałej organizacji ruchu) aby ciągle następowało zmniejszenie emisji. Zmiany SOR wprowadzane są także z powodu zmieniających się potrzeb mieszkańców.</p>	Nie	<p>Strefa uspokojonego ruchu nie zakłada powtarzającego się zatrzymywania się i ruszania, a jedynie ciągły, uspokojony ruch. Znacznie zwiększona emisja występuje przy ruszaniu, co w tzw. „korkach” jest czynnością powtarzaną kilkukilkunastokrotnie w ciągu jednego przejazdu, przez znaczącą ilość pojazdów.</p>

Lp.	Zgłaszający	Strona w dokumencie	Treść uwagi	Uzasadnienie uwagi	Uwagę uwzględniono TAK/NIE/BEZ UWAG	Sposób uwzględnienia uwagi/Odpowiedź
26	Zarząd Dróg Miejskich w Poznaniu	Str. 148 Pkt. 3.5 tiret 5	Jest: - tworzenie pasów zieleni (szczególnie niskiej i średniej – krzewy) wzdłuż ruchliwych ciągów komunikacyjnych oraz dbanie o ich stan jakościowy; Powinno być: - tworzenie pasów zieleni składających się przede wszystkim z zieleni wysokiej – drzew wzdłuż ciągów komunikacyjnych oraz dbanie o ich stan jakościowy; Proponujemy również dodać tiret mówiący o konieczności ochrony istniejących zadrzewień	Uwaga branżowa Drzewa to rośliny mające największy wpływ na długotrwałą poprawę jakości powietrza, jak również największy wpływ na poprawę mikroklimatu w mieście (dające chociażby cień w miejscach odpoczynku)	Tak Częściowo	Zmieniono zapis o tworzeniu pasów zieleni zgodnie z korektą. Nie dodano – rozdział 3.5 omawia środki służące ochronie wrażliwych grup ludności, w tym dzieci.
27	Zarząd Dróg Miejskich w Poznaniu	Str. 166	Działanie Zakaz wjazdu samochodów ciężarowych powyżej 3,5 t do miasta – zapis trudny do realizacji, należy go zmodyfikować Propozycja zmiany zapisu ze względu na efektywność proponowanych działań: „- wykorzystanie tablic zmiennej treści VMS (ITS) do informowania o złej jakości powietrza kierowców pojazdów przejeżdżających tranzytem przez Poznań. Działanie to	Tutaj powinny być wskazane inne działania, skoro na stronie 162 słusznie zapisano, że ”Spośród źródeł emisji zlokalizowanych na terenie strefy największe oddziaływanie na stan jakości powietrza, w zakresie pyłu zawieszonego PM10 oraz benzo(a)pirenu ma ogrzewanie indywidualne oparte o paliwa stałe, wykorzystywane przez osoby fizyczne w celu dostarczenia ciepła do pomieszczeń mieszkalnych oraz ciepłej wody. Ponadto do wysokich stężeń tych zanieczyszczeń w powietrzu przyczyniają się szczególnie niekorzystne warunki meteorologiczne –	Tak częściowo	Działanie wskazano jako zalecenie.

Lp.	Zgłaszający	Strona w dokumencie	Treść uwagi	Uzasadnienie uwagi	Uwagę uwzględniono TAK/NIE/BEZ UWAG	Sposób uwzględnienia uwagi/Odpowiedź
			może być zrealizowane po uzyskaniu informacji o złej jakości powietrza”	<p>występowanie niskich temperatur, brak wiatru oraz inwersja termiczna.”</p> <p>Uwaga: organizacja zakazu wjazdu samochodów ciężarowych do centrum miasta jest elementem zatwierdzonej stałej organizacji ruchu w Poznaniu. Organizacja ruchu ulega aktualizacji, lecz nie zmienia się jej ze względu na złą jakość powietrza. Istniejące w śródmieściu miasta Poznania ograniczenia w ruchu pojazdów ciężarowych o Dopuszczalnej Masie Całkowitej powyżej 16t zostały wprowadzone już w 1997 roku. Propozycja zmiany zapisu jest uzasadniona również przez obecną sytuację – ruch samochodowy jest ograniczony ze względu na panującą epidemię COVID 19, a zanieczyszczenie powietrza nie odbiega od tego, jakie obserwowane jest co roku. Wprowadzenie zakazu całkowitego wjazdu dla pojazdów ciężarowych do miasta i objazdów wydaje się być mało skuteczne, trudne organizacyjnie, wymagające czasu (od momentu powzięcia informacji do momentu wprowadzenia) i nieuzasadnione ekonomicznie. Dodatkowo nasuwają się pytania względem obecnego w Projekcie zapisu: W jaki sposób zarządca drogi ma zapewnić czasowy zakaz wjazdu do miasta? Samochody ciężarowe to również obsługa miasta. Emisja liniowa pochodzi również z autostrady, jak wpłynąć na ten ruch?</p>		

Lp.	Zgłaszający	Strona w dokumencie	Treść uwagi	Uzasadnienie uwagi	Uwagę uwzględniono TAK/NIE/BEZ UWAG	Sposób uwzględnienia uwagi/Odpowiedź
				Dlaczego w tych działaniach wskazany jest zarządca drogi, a nie zarządzający ruchem? Stosowanie oznakowania na drogach wymaga zatwierdzonej organizacji ruchu przez organ zarządzający ruchem.		
28	Zarząd Dróg Miejskich w Poznaniu	Str. 166 Działanie Upłynnienie ruchu kołowego w mieście	Wykonawca (podmiot realizujący zadanie) - Odpowiednie Zarządy Dróg Miejskich –właściwe oznakowanie dróg, Policja - Powyższy zapis jest nieprecyzyjny skoro w sposobie działania wskazano „Kierowanie ruchem przez policję na newralgicznych skrzyżowaniach, w godzinach o dużym natężeniu ruchu; Przekierowanie ruchu na drogi alternatywne o mniejszym natężeniu ruchu.” Propozycja: w punkcie „upłynnienie ruchu” należy zwrócić raczej uwagę na promocję transportu publicznego i zachęcanie do pozostawienia pojazdów indywidualnych na rzecz komunikacji miejskiej.	Skoro w sposobie działania wskazano Policję, dlaczego w wykonawcy (podmiot realizujący zadanie) pojawia się Zarząd Dróg Miejskich? Może warto w punkcie „upłynnienie ruchu” zwrócić uwagę na promocję transportu publicznego i zachęcanie do pozostawienia pojazdów indywidualnych na rzecz komunikacji miejskiej – jako wykonawca Zarząd Transportu Miejskiego i UMP (jest to robione w Poznaniu)	Tak częściowo	Wykreślono Zarząd Dróg Miejskich. Zapisy o promocji transportu publicznego znajdują się w rozdziale 1.10.3. „Kierunki działań”.

Lp.	Zgłaszający	Strona w dokumencie	Treść uwagi	Uzasadnienie uwagi	Uwagę uwzględniono TAK/NIE/BEZ UWAG	Sposób uwzględnienia uwagi/Odpowiedź
29	Zarząd Dróg Miejskich w Poznaniu	Str. 167 Pkt. 4.1.5 Sposób organizacji i ograniczeń ruchu pojazdów w strefie	Emisja komunikacyjna (emisja pochodząca ze spalania paliw płynnych – benzyny, oleju napędowego w pojazdach i innych urządzeniach napędzanych silnikami spalinowymi), w strefie aglomeracja poznańska, w ogólnej emisji ww. zanieczyszczeń ma niski udział. Jednak w związku dość wysokim udziałem pyłu unoszonego w ogólnej ilości pyłu emitowanego z komunikacji w Planie działań krótkoterminowych dla strefy aglomeracja poznańska określa się iż w sytuacji wystąpienia stężenia alarmowego pyłu PM10 stosuje się zakaz wjazdu samochodów ciężarowych powyżej 3,5 t do miasta - należy zweryfikować zapis i uzgodnić go z Miejskim Inżynierem Ruchu w Poznaniu. Zapis trudny do realizacji, bez paraliżu obsługi mieszkańców np. śmieciarki, pojazdy do utrzymania zimowego, realizacja inwestycji, straż pożarna, itp. Może warto wskazać działanie polegające na wykorzystaniu tablic zmiennej treści VMS (ITS) do informowania o złej jakości powietrza kierowców pojazdów przejeżdżających tranzytem przez Poznań. Działanie to może być	- Uwaga: organizacja zakazu wjazdu samochodów ciężarowych do centrum miasta jest elementem zatwierdzonej stałej organizacji ruchu w Poznaniu. Organizacja ruchu ulega aktualizacji, lecz nie zmienia się jej ze względu na złą jakość powietrza. Istniejące w śródmieściu miasta Poznania ograniczenia w ruchu pojazdów ciężarowych o Dopuszczalnej Masie Całkowitej powyżej 16t zostały wprowadzone już w 1997 roku. Propozycja zmiany zapisu ze względu na efektywność proponowanych działań. Lepszym i tańszym rozwiązaniem jest informowanie kierowców za pomocą tablic VMS. Ww propozycja jest uzasadniona również przez obecną sytuację – ruch samochodowy jest ograniczony ze względu na panującą epidemię COVID 19, a zanieczyszczenie powietrza nie odbiega od tego, jakie obserwowane jest co roku. Wprowadzenie zakazu całkowitego wjazdu dla pojazdów ciężarowych do miasta i objazdów wydaje się być mało skuteczne, trudne organizacyjnie, wymagające czasu (od momentu powzięcia informacji do momentu wprowadzenia) i nieuzasadnione ekonomicznie.	Tak częściowo	Zweryfikowano zapis w następujący sposób – dodano „z wyłączeniem pojazdów obsługujących miasto”.

Lp.	Zgłaszający	Strona w dokumencie	Treść uwagi	Uzasadnienie uwagi	Uwagę uwzględniono TAK/NIE/BEZ UWAG	Sposób uwzględnienia uwagi/Odpowiedź
			zrealizowane po uzyskaniu informacji o złej jakości powietrza.			
30	Zarząd Dróg Miejskich w Poznaniu	Str. 168 Pkt 3	Zarządcy dróg odpowiadają za: - organizację zakazu wjazdu samochodów ciężarowych do centrów miast, - przygotowanie objazdów i znaków informacyjnych. Należy zmienić zapis na Zarządzający ruchem i Zarządcy dróg odpowiadają za: - organizację zakazu wjazdu samochodów ciężarowych do centrów miast (zezwolenia na wjazd pojazdów powyżej 3,5 t do centrum miasta uzyskują tylko te pojazdy, które zapewniają ciągłość prac utrzymaniowych, prac remontowych, inwestycji lub obsługi mieszkańców) - zamiast „przygotowanie objazdów i znaków informacyjnych”	Jw. We wskazaniu sposobu postępowania jednostek wskazanych do realizacji zapisów PDK nie wymieniono Zarządu Transportu Miejskiego – w przypadku gdy wzięta pod uwagę zostanie uwaga 20. - Uwaga: organizacja zakazu wjazdu samochodów ciężarowych do centrum miasta jest elementem zatwierdzonej stałej organizacji ruchu w Poznaniu. Organizacja ruchu ulega aktualizacji, lecz nie zmienia się jej ze względu na złą jakość powietrza. Istniejące w śródmieściu miasta Poznania ograniczenia w ruchu pojazdów ciężarowych o Dopuszczalnej Mase Całkowitej powyżej 16t zostały wprowadzone już w 1997 roku. Propozycja zmiany zapisu ze względu na efektywność proponowanych działań. Lepszym i tańszym rozwiązaniem jest	Tak częściowo	Działanie wskazano jako zalecenie. Wykreślono Zarząd Dróg Miejskich. Zweryfikowano zapis w następujący sposób – dodano „z wyłączeniem pojazdów obsługujących miasto”.

Lp.	Zgłaszający	Strona w dokumencie	Treść uwagi	Uzasadnienie uwagi	Uwagę uwzględniono TAK/NIE/BEZ UWAG	Sposób uwzględnienia uwagi/Odpowiedź
			proponowany jest nowy zapis „wykorzystanie tablic zmiennej treści VMS (ITS) do informowania o złej jakości powietrza kierowców pojazdów przejeżdżających tranzytem przez Poznań.” Działanie to może być zrealizowane po uzyskaniu informacji o złej jakości powietrza.	informowanie kierowców za pomocą tablic VMS. W/w propozycja jest uzasadniona również przez obecną sytuację – ruch samochodowy jest ograniczony ze względu na panującą epidemię COVID 19, a zanieczyszczenie powietrza nie odbiega od tego, jakie obserwowane jest co roku. Wprowadzenie zakazu całkowitego wjazdu dla pojazdów ciężarowych do miasta i objazdów wydaje się być mało skuteczne, trudne organizacyjnie, wymagające czasu (od momentu powzięcia informacji do momentu wprowadzenia) i nieuzasadnione ekonomicznie.		
31	Urząd Miasta Poznania - Wydział Gospodarki Komunalnej – Oddział Miejskiego Energetyka	Str. 16.	Powołanie się w opracowaniu dotyczącym programu ochrony powietrza dla aglomeracji poznańskiej na wyniki badań z roku 1996 jest dość problematyczne. Czyżby nie było bardziej aktualnych danych?	Przy obecnym tempie zmian klimatycznych te dane są z pewnością dość nieaktualne. Może warto skorzystać z nowszych opracowań lub innych źródeł danych.	Tak	Zmieniono zapisy w rozdziale 1.3.3 „Czynniki klimatyczne mające wpływ na poziom substancji w powietrzu”.
32	Urząd Miasta Poznania - Wydział Gospodarki Komunalnej – Oddział Miejskiego Energetyka	Przykład str. 18 – rys. 1-9 lub str. 22 rys. 1-15.	Często stosowane są w opracowaniu wykresy liniowe, których zadaniem jest przedstawienie zmian o charakterze ciągłym w odniesieniu do czasu, natomiast powinny tam się znaleźć wykresy np. słupkowe które przedstawiają np. wartości średnie w danym okresie.	Z tych wykresów liniowych można bowiem wnioskować, że np. średnia prędkość wiatru zmniejszała się w sposób ciągły od 1 do 31 stycznia od wartości 5 do 3,4 m/s –co nie jest prawdą.	Tak	Zmieniono typ wykresów na słupkowy.
33	Urząd Miasta Poznania - Wydział		W opracowaniu brak jest czasem odnośników w tekście do tabel i rysunków oraz stosownych	Jeśli jest to opracowanie skierowane również dla mieszkańców aglomeracji a nie tylko dla specjalistów w zakresie ochrony powietrza,	Nie	Uwaga zbyt ogólna.

Lp.	Zgłaszający	Strona w dokumencie	Treść uwagi	Uzasadnienie uwagi	Uwagę uwzględniono TAK/NIE/BEZ UWAG	Sposób uwzględnienia uwagi/Odpowiedź
	Gospodarki Komunalnej – Oddział Miejskiego Energetyka		komentarzy. Pojawiają się w opracowaniu wykresy i tabele, których interpretacja pozostawiona jest czytelnikowi.	powinny znaleźć się stosowne uwagi i komentarze do przedstawionych danych.		
34	Urząd Miasta Poznania - Wydział Gospodarki Komunalnej – Oddział Miejskiego Energetyka	Rys. 1-8.	Na mapie zaznaczono dominujące kierunki wiatru dla strefy aglomeracja poznańska – jak zaznaczono w tekście dominujące są wiatry z kierunku zachodniego.	Z czego wynika zatem zmiana kierunku na wschodni dla zachodniej części aglomeracji (3 strzałki) – czy jest to wynik modelowania, założeń itp.? Brak komentarza.	Tak	Wyjaśniono w Programie, iż na występowanie dość dużego akwenu wodnego i leśnego w części północno-zachodniej miasta dominującym kierunkiem wiatru w tej części w 2018 roku był kierunek wschodni.
35	Urząd Miasta Poznania - Wydział Gospodarki Komunalnej – Oddział Miejskiego Energetyka	Str. 19 – rys. 1-10.	Zupełnie nieczytelny - nie da się na jego podstawie określić jaka jest % częstość występowania poszczególnych przedziałów prędkości wiatru.	Warto zastosować opis wartości jak dla rys. 1.13.	Tak	Poprawiono czytelność rysunku.
36	Urząd Miasta Poznania - Wydział Gospodarki Komunalnej – Oddział Miejskiego Energetyka	Str. 54. Rozdział 1.6.	Napisano, że: „Dla każdego obszaru przekroczeń wskazano w tabelach stężenia substancji zanieczyszczających, w podziale na: szacunkowy poziom tła regionalnego ..., szacunkowy podział dla przyrostu tła miejskiego..., szacunkowy podział dla przyrostu lokalnego...”.	Czy zatem w akapicie wcześniej zamiast „pozwoiliło na szczegółowe określenie wielkości udziału poszczególnych typów emisji w stężeniach” nie powinno być „pozwoiliło na szacunkowe określenie wielkości udziału poszczególnych typów emisji w stężeniach”?	Tak	Wykreślono słowo „szczegółowe”.
37	Urząd Miasta Poznania - Wydział	Str. 69-70, tabele 1-21 i 1-22.	Z czego wynikają różnice pomiędzy krajami UE a Polską w zakresie	Brak komentarza w tekście.	Nie	W Programie należy wskazać szacowane wielkości emisji w kolejnych latach

Lp.	Zgłaszający	Strona w dokumencie	Treść uwagi	Uzasadnienie uwagi	Uwagę uwzględniono TAK/NIE/BEZ UWAG	Sposób uwzględnienia uwagi/Odpowiedź
	Gospodarki Komunalnej – Oddział Miejskiego Energetyka		zmian emisji z transportu i przemysłu.			obowiązywania Programu, ale nie ma możliwości aby szczegółowo wyjaśnić założenia zawarte w źródłowych opracowaniach.
38	Urząd Miasta Poznania - Wydział Gospodarki Komunalnej – Oddział Miejskiego Energetyka	Str. 70 – tabela 1-23.	W tabeli nie przedstawiono zmian procentowych dla ogrzewania indywidualnego.	Dane takie są w tabelach 1-21 i 1-22.	Nie	Zmiany w emisji powierzchniowej opisano pod tabelą 1-23.
39	Urząd Miasta Poznania - Wydział Gospodarki Komunalnej – Oddział Miejskiego Energetyka	Str. 94-95 oraz 125-126.	Znajduje się dokładnie ten sam znaczny fragment tekstu zaczynający się od: "Dnia 5 lipca 2018 r." a kończący kilka akapitów dalej „...kontrola dokonuje wojewódzki inspektor Inspekcji Handlowej”	Zbędne powtórzenie znacznego fragmentu tekstu.	Nie	Powtórzenie jest konieczne, gdyż dotyczy innego omawianego tematu.
40	Urząd Miasta Poznania - Wydział Gospodarki Komunalnej – Oddział Miejskiego Energetyka	Str. 99, 162.	Autorzy często piszą „w oparciu o” czy „oparte o” powinno być „w oparciu na” lub „oparte na”.	Przykład: str. 99, 2 akapit: jest „Prognozy oparte o założenia” – chyba zdecydowanie lepiej brzmi „Prognozy oparte na założeniach”; Przykład str. 162: „ogrzewanie indywidualne oparte o paliwa stałe ...” lepiej „ogrzewanie indywidualne oparte na paliwach stałych ...”.	Nie	Uwaga bez znaczenia dla treści Programu.

Lp.	Zgłaszający	Strona w dokumencie	Treść uwagi	Uzasadnienie uwagi	Uwagę uwzględniono TAK/NIE/ BEZ UWAG	Sposób uwzględnienia uwagi/Odpowiedź
41	Urząd Miasta Poznania - Wydział Gospodarki Komunalnej – Oddział Miejskiego Energetyka	Str. 68, 2 akapit.	Zamiast „pyłem zamieszonym” powinno być „pyłem zawieszonym”.	Uwaga redakcyjna.	Tak	Poprawiono błąd literowy.
42	Wydział Kształtowania i Ochrony Środowiska Urzędu Miasta Poznania		Nałożenie na Prezydenta Miasta Poznania zadania, których realizacja wiąże się z bardzo dużym i nieuzasadnionym wydatkowaniem środków z budżetu Miasta Poznania. Przedstawione w Programie zadania naprawcze nie zostały odniesione do uwarunkowań wynikających z obowiązującego prawa. Nałożono na Prezydenta zadania do realizacji, których nie posiada uprawnień.		Nie	W Programie do realizacji działań wskazano podmioty zgodnie z ich uprawnieniami.
43	Wydział Kształtowania i Ochrony Środowiska Urzędu Miasta Poznania		Wskazany w Programie zakres zadań oraz oszacowany w wyniku ich realizacji efekt ekologiczny nie są zgodne i spójne z przedstawionymi danymi dot. wielkości ładunku zanieczyszczeń i źródeł ich powstawania.		Tak	Dane liczbowe zweryfikowano i poprawiono.

Lp.	Zgłaszający	Strona w dokumencie	Treść uwagi	Uzasadnienie uwagi	Uwagę uwzględniono TAK/NIE/BEZ UWAG	Sposób uwzględnienia uwagi/Odpowiedź
44	Wydział Kształtowania i Ochrony Środowiska Urzędu Miasta Poznania	W Pkt 1.10.1 Wykaz i opis wszystkich planowanych do realizacji działań naprawczych w strefie aglomeracja poznańska, w ppkt 1 dotyczącym działania: WpPozZOA Ograniczenie emisji z ogrzewania indywidualnego w komunalnym zasobie mieszkaniowym Miasta Poznania Tab. 1-27.	1. Wnosimy o korektę tab. 1-27, w której jako źródła ogrzewania do wymiany wskazano wyłącznie kotły, a powinny być przede wszystkim miejscowe źródła ogrzewania (w większości piece kaflowe).	Należy dokonać korekty w ww. zakresie ponieważ zdecydowana ilość źródeł na paliwa stałe w zasobach miejskich to piece (najczęściej kaflowe). Korekty wymaga więc również zastosowany wskaźnik efektu ekologicznego, który przyjęto dla kotłów a nie dla pieców.	Tak częściowo	Dodano w opisie „piece kaflowe”. Przyjmuje się taki sam wskaźnik efektu ekologicznego dla kotła bezklasowego i pieca kaflowego.
		Tab. 1-28, 1-29, 1-30.	2. Z uwagi na powyższe wnosimy również o skorygowanie wskaźnika efektu ekologicznego określonego w tab. 1-28, 1-29, 1-30.		Nie	Nie nastąpiła zmiana wskaźnika efektu ekologicznego.

Lp.	Zgłaszający	Strona w dokumencie	Treść uwagi	Uzasadnienie uwagi	Uwagę uwzględniono TAK/NIE/BEZ UWAG	Sposób uwzględnienia uwagi/Odpowiedź
45	Wydział Kształtowania i Ochrony Środowiska Urzędu Miasta Poznania	W Pkt 1.10.1 Wykaz i opis wszystkich planowanych do realizacji działań naprawczych w strefie aglomeracja poznańska, w ppkt 2 dotyczącym działania: WpPozDOT Zachęty finansowe na modernizację budynków mieszkalnych oraz na wymianę kotłów, pieców i palenisk Tab. 1-36.	1. Wnosimy o korektę danych w tab. 1-31 poprzez podanie realnych danych opartych na analizie dostępnych dokumentów lub usunięcie ww. tabeli.	Wskazana w tabeli kwota ponad 255 mln zł. przeznaczona na dotacje celowe jest nierealna zarówno z punktu widzenia jej zabezpieczenia w budżecie Miasta jak również nieadekwatna do potrzeb mieszkańców, co potwierdzają dane wynikające z dotychczasowych doświadczeń (od 2015 r.). Informacje o wysokości środków finansowych przeznaczonych na dotacje celowe w ramach programów Kawka i Kawka Bis zawarte są w sprawozdaniach corocznie składanych do Marszałka. Wyjaśnienia wymaga również na jakiej podstawie wskazano ilość kotłów (17014 szt.) i dlaczego pominięto inne miejscowe źródła ogrzewania - piece, paleniska. Należy dokonać korekty uwzględniając miejscowe źródła tj. piece/paleniska. Korekty wymaga więc również wskazany efekt ekologiczny, ponieważ do jego obliczenia przyjęto wyłącznie wskaźnik dla kotłów a pominięto wskaźnik dla pieców/palenisk. Brak jest również korelacji pomiędzy danymi zawartymi w pkt. 1.10.1 Wykaz i opis wszystkich planowanych do realizacji działań naprawczych w strefie aglomeracja poznańska a danymi w pkt. 1.10.2 Harmonogram realizacji działań naprawczych Według pkt. 1.10.1 tab. 1-31 str. 75 w latach 2021 – 2026 projekt zakłada w ramach dotacji likwidację 17014 kotłów i	Tak częściowo	W tabeli 1-31 zawarto szacowaną liczbę kotłów/ piecy kaflowych, które należy wymienić w Poznaniu do połowy 2026 roku zgodnie z uchwałą antysmogową. Koszt działania oszacowano na podstawie ilości kotłów. Dodano w opisie działania i tytule tabeli „piece kaflowe”. Przyjmuje się taki sam wskaźnik efektu ekologicznego dla kotła bezklasowego i pieca kaflowego. Poprawiono zapis w tabeli 1-36 dotyczący kosztów.

Lp.	Zgłaszający	Strona w dokumencie	Treść uwagi	Uzasadnienie uwagi	Uwagę uwzględniono TAK/NIE/BEZ UWAG	Sposób uwzględnienia uwagi/Odpowiedź
				poniesienie kosztów w wysokości ponad 255 mln zł., w tym w latach 2021-2023 ponad 77 mln zł./rok, w pozostałych ponad 7 mln zł./rok. Natomiast w pkt. 1.10.2 Harmonogram realizacji działań naprawczych tab. 1-36 poz. 8 Szacowane koszty realizacji zadania napisano: „Brak możliwości oszacowania – zależy od możliwości finansowych gminy (wielkości udzielanych dotacji) oraz od zainteresowania mieszkańców gminy”		
			2. Wnosimy o zmianę zapisu: Za realizację działania odpowiedzialny organ wykonawczy gminy” na następujący: „Za realizację działania odpowiedzialni są właściciele i użytkownicy pieców/kotłów/palenisk na paliwo stałe: osoby fizyczne, przedsiębiorcy, spółdzielnie mieszkaniowe itp oraz organ uchwałodawczy gminy w zakresie określenia w drodze uchwały regulaminu udzielania dotacji oraz organ wykonawczy gminy w zakresie udzielania dotacji .”	Organ wykonawczy gminy odpowiada wyłącznie za realizację systemu udzielania dotacji celowych i nie ma możliwości przymuszenia właścicieli i użytkowników źródeł na paliwo stałe do ich likwidacji i skorzystania z oferowanego przez Miasto wsparcia finansowego.	Nie	Opis działania: „W ramach działania gmina powinna pozyskiwać środki finansowe z programów NFOŚiGW oraz innych. Dodatkowo w miarę potrzeb należy kontynuować sukcesywne udzielanie dotacji końcowym odbiorcom (odpowiednim podmiotom i osobom fizycznym w tym również MŚP) na wymianę starych niskosprawnych kotłów, pieców i palenisk (piecy kafłowych) zasilanych paliwem stałym. Wskazuje konkretnie, że gmina jest zobowiązana do udzielania dotacji w ramach stosowania różnorodnych form zachęt finansowych.

Lp.	Zgłaszający	Strona w dokumencie	Treść uwagi	Uzasadnienie uwagi	Uwagę uwzględniono TAK/NIE/BEZ UWAG	Sposób uwzględnienia uwagi/Odpowiedź
		Tab. 1-36 poz. 12.	3. Z uwagi na powyższe odpowiednią korektę należy dokonać również w tab. 1-36 poz. 12.		Nie	Nie zmieniono zapisu dot. odpowiedzialnego za realizację działania.
		Pkt. 2 tiret.	4. Wnosimy o wykreślenie z treści pkt. 2 tiret: - wymianę starych kotłów węglowych na nowe zasilane automatycznie, spełniające wymogi Ekoprojektu i uchwały antysmogowej - wymianę kotłów węglowych na kotły opalane biomasą (peletem) zasilane automatycznie, spełniające wymogi Ekoprojektu i uchwały antysmogowej	Miasto Poznań nie udziela dotacji na wskazane do wykreślenia przedsięwzięcia, ponieważ priorytetem Miasta jest całkowite wyeliminowanie źródeł na paliwa stałe, ponieważ tylko takie działanie daje trwały efekt poprawy jakości powietrza.	Tak	Wykreślono zapisy zgodnie z propozycją.
			5. Wnosimy o wykreślenie zapisu: „Należy podejmować próby zróżnicowania dofinansowania w zależności od poziomu ubóstwa energetycznego”.	Przepisy ustawy Prawo ochrony środowiska na podstawie których udzielone są dotacje celowe na zmianę sposobu ogrzewania nie dają możliwości różnicowania dofinansowania w oparciu o kryteria dochodowe.	Nie	Program „Czyste Powietrze” zakłada zróżnicowanie dotacji w zależności od dochodów.

Lp.	Zgłaszający	Strona w dokumencie	Treść uwagi	Uzasadnienie uwagi	Uwagę uwzględniono TAK/NIE/BEZ UWAG	Sposób uwzględnienia uwagi/Odpowiedź
46	Wydział Kształtowania i Ochrony Środowiska Urzędu Miasta Poznania	W Pkt 1.10.1 Wykaz i opis wszystkich planowanych do realizacji działań naprawczych w strefie aglomeracja poznańska, w ppkt 3 dotyczącym działania: WpPozIZE Ujednoczenie i aktualizacja bazy danych o źródłach ciepła na terenie miasta oraz opracowanie GPN	1. Wnosimy o wykreślenie części zdania „oraz opracowanie GPN”.	Opracowanie Gminnego Programu Niskoemisyjnego nie jest obligatoryjnym obowiązkiem gminy. Z uwagi na bardzo szeroki zakres opracowania jest to przedsięwzięcie bardzo kosztowne. Wskazane w tab. 1-37 poz. 8 koszty 285 000 zł. są w naszej ocenie bardzo zaniżone. Koszty dotychczas wykonanej inwentaryzacji dla trzech obszarów bilansowych wyniosły ok. 450 tys. zł. Biorąc pod uwagę ilość obszarów bilansowych na terenie miasta tj. 47 obszarów i uwzględniając charakter zagospodarowania poszczególnych dzielnic, szacunkowe koszty inwentaryzacji mogą wynieść nawet ok. 4 mln. Zaznaczyć należy, że inwentaryzacja jest tylko jednym z elementów ww. Programu, a więc koszty jego opracowania będą jeszcze wyższe.	Tak częściowo	Działanie dotyczące opracowania GPN przeniesiono do kierunków działań. Podane w Programie koszty są szacunkowe.
			2. Wnosimy o korektę – wskazanie inwentaryzacji dla pozostałej niezainwentaryzowanej części miasta jako zadania nieobowiązkowego, dodatkowego.	Prezydent może odpowiadać jedynie za inwentaryzację źródeł niskiej emisji dla własnych zasobów mieszkaniowych.	Nie	Organ wykonawczy gminy może przeprowadzić inwentaryzację wszystkich zasobów mieszkaniowych.

Lp.	Zgłaszający	Strona w dokumencie	Treść uwagi	Uzasadnienie uwagi	Uwagę uwzględniono TAK/NIE/BEZ UWAG	Sposób uwzględnienia uwagi/Odpowiedź
47	Wydział Kształtowania i Ochrony Środowiska Urzędu Miasta Poznania	W Pkt 1.10.1 Wykaz i opis wszystkich planowanych do realizacji działań naprawczych w strefie aglomeracja poznańska, w ppkt 4 dotyczącym działania: WpPozKUA Kontrola realizacji uchwały ograniczającej stosowanie paliw stałych.	1. Wnosimy o zmianę zapisu: „Za realizację działania odpowiedzialny organ wykonawczy gminy” na następujący: „ Za realizację działania odpowiedzialne są: straż miejska w odniesieniu do osób fizycznych oraz Wojewódzki Inspektor Ochrony Środowiska w odniesieniu do podmiotów korzystających ze środowiska.”	Zgodnie z art.334 ustawy Prawo ochrony środowiska Kto nie przestrzega ograniczeń, nakazów lub zakazów, określonych w uchwale sejmiku województwa przyjętej na podstawie art. 96, podlega karze grzywny. Uprawnienia do nakładania grzywien w formie mandatów mają: straż miejska w przypadku osób fizycznych i wojewódzki inspektor ochrony środowiska w przypadku podmiotów korzystających ze środowiska. Wynika to odpowiednio z Rozporządzenia Ministra Spraw Wewnętrznych i Administracji w sprawie wykroczeń, za które strażnicy straży gminnych są uprawnieni do nakładania grzywien w drodze mandatu karnego oraz Rozporządzenia Prezesa Rady Ministrów w sprawie nadania inspektorom Inspekcji Ochrony Środowiska uprawnień do nakładania grzywien w drodze mandatu karnego.	Tak	Zapisy zmieniono zgodnie z korektą.
	2. Wnosimy o zmianę zapisu: „Kontrolę przestrzegania uchwały antysmogowej powinny prowadzić: straż miejska lub przeszkoleni pracownicy gminy.” na następujący: „Kontrolę przestrzegania uchwały antysmogowej powinny prowadzić: w przypadku osób fizycznych - straż miejska, w przypadku podmiotów korzystających ze środowiska – Wojewódzki Inspektor Ochrony Środowiska”.					
	Tab. 1-38 poz. 12.	3. Z uwagi na powyższe odpowiednią korektę należy dokonać również w tab. 1-38 poz. 12.				

Lp.	Zgłaszający	Strona w dokumencie	Treść uwagi	Uzasadnienie uwagi	Uwagę uwzględniono TAK/NIE/BEZ UWAG	Sposób uwzględnienia uwagi/Odpowiedź
48	Wydział Kształtowania i Ochrony Środowiska Urzędu Miasta Poznania	W Pkt 1.10.1 Wykaz i opis wszystkich planowanych do realizacji działań naprawczych w strefie aglomeracja poznańska, w ppkt 9 dotyczącym działania: WpPozEEK Edukacja ekologiczna	Wnosimy o zmianę zapisu: „Za realizację działania odpowiedzialny organ wykonawczy gminy” na następujący: „Za realizację działania odpowiedzialni są: organy wykonawcze samorządu gminnego oraz wojewódzkiego”.	Edukacja ekologiczna powinna być prowadzona na wszystkich szczeblach samorządowych, w tym również na szczeblu województwa - szczególnie w zakresie propagowania informacji o programach opracowywanych przez zarząd województwa i uchwał podejmowanych przez sejmik województwa.	Tak	Zapis zmieniono zgodnie z propozycją.
49	Wydział Kształtowania i Ochrony Środowiska Urzędu Miasta Poznania	Dotyczy tab. 1-15 oraz tab. 1-27 i tab. 1-31.	Wnosimy o korektę wartości emisji pyłu PM10 i B(a)P w związku z niezgodnościami pomiędzy zdiagnozowanymi wielkościami emisji pyłu PM10 oraz benzo(a)pirenu określonymi w tab. 1-15 a wskazanymi jako efekt ekologiczny w tab. 1-27 oraz 1-31, osiągnięty w wyniku działań WpPozZOA oraz WpPozDOT. Zdiagnozowane wielkości emisji pyłu PM10 oraz benzo(a)pirenu dla SNAP 02 i 0202 są mniejsze niż wielkości zakładane do redukcji.	Z tabeli 1-15 wynika, że łączna emisja pyłu PM10 dla strefy aglomeracja poznańska dla SNAP 02 i 0202 wynosi 847,4 Mg/rok, a benzo(a)pirenu - 479,8 kg/rok. Natomiast określony w tab. 1-27 oraz tab. 1-31 efekt ekologiczny dotyczy redukcji pyłu PM10 w ilości 1024,79 Mg/rok (88,79 Mg/rok + 936,0 Mg/rok) oraz benzo(a)pirenu w ilości 501,61 kg/rok (45,41 kg/rok + 456,2 kg/rok). Wielkości zdiagnozowane nie mogą być mniejsze niż wskazane do redukcji.	Tak	Zweryfikowano i poprawiono dane dot. efektu ekologicznego
50	Wydział Kształtowania i Ochrony	Dotyczy danych w tab. 1-15.	Wnosimy o korektę lub wyjaśnienie wysokiego udziału emisji napływowej w stosunku do wartości	Na podstawie danych zawartych w tab. 1-15 udział emisji napływowej dla pyłu PM10 wynosi ok. 78,5%, natomiast z poprzedniego	Nie	Bazy emisji dla województwa wielkopolskiego przygotowało na potrzeby oceny jakości

Lp.	Zgłaszający	Strona w dokumencie	Treść uwagi	Uzasadnienie uwagi	Uwagę uwzględniono TAK/NIE/BEZ UWAG	Sposób uwzględnienia uwagi/Odpowiedź
	Środowiska Urzędu Miasta Poznania		określonej w poprzednim Programie ochrony powietrza dla strefy aglomeracja poznańska.	Programu wynika, że udział ten wynosił 37,4 %.		powietrza KOBiZE. Bazy te zostały przekazane Zarządowi Województwa na potrzeby Programu. W ramach poprzedniego Programu zostały wykorzystane bazy własne Wykonawcy. Wielkość procentowa jest wartością względną. Różnica w udziale procentowym może wynikać zarówno z wielkości emisji w strefie jak i wielkości emisji napływowej.
51	Wydział Kształtowania i Ochrony Środowiska Urzędu Miasta Poznania	Dotyczy tab. 1-20. Str. 64.	1. Wnosimy o wykreślenie zapisów dot. działań związanych z odgórnym spalaniem - w zakresie informowania przez służby kominiarskie oraz w odniesieniu do kampanii edukacyjnych (str. 64).	Priorytetem w działaniach Miasta Poznań na rzecz poprawy jakości powietrza jest wyeliminowanie źródeł opalanych paliwami stałymi, ponieważ przynosi to trwałe i najbardziej wymierny efekt w postaci redukcji pyłów w powietrzu. Jedyną drogą jest sukcesywne usuwanie pieców i kotłów na paliwa stałe oraz działania informacyjno – edukacyjne zachęcające do rezygnacji ze spalania paliw stałych. Jednocześnie należy zaznaczyć, że nie ma jednoznacznych dowodów na skuteczność i zasadność stosowania proponowanej metody, a w przypadku grupy przestarzałych, często nieprzystosowanych do tej metody urządzeń może stanowić zagrożenie dla ich użytkowników.	Nie	W tabeli 1-20 pokazano działania, które zostały zawarte w Krajowym Programie Ochrony Powietrza do roku 2020 (z perspektywą do 2030). Nie są to działania wskazane do realizacji, a jedynie informacja dotycząca możliwych do podjęcia działań zmierzających do ograniczenia zanieczyszczenia powietrza.

Lp.	Zgłaszający	Strona w dokumencie	Treść uwagi	Uzasadnienie uwagi	Uwagę uwzględniono TAK/NIE/BEZ UWAG	Sposób uwzględnienia uwagi/Odpowiedź
		Str. 66.	2. Wnosimy o wykreślenie zadania: „Przygotowanie przez gminy listy rekomendowanych mistrzów kominiarskich do przeprowadzenia kontroli stanu technicznego przewodów kominowych.	Gmina nie dysponuje takimi danymi, nie ma też uprawnień do ich pozyskania.		
		Str. 66.	3. Wnosimy o korektę zapisu „Kontrola przez służby kominiarskie i straż miejską stanu technicznego instalacji do spalania” (str. 66), poprzez wykreślenie straży miejskiej, z uwagi na to, że nie posiada w tym zakresie uprawnień.	Straż Miejska nie ma uprawnień do kontroli stanu technicznego instalacji do spalania.		
52	Wydział Kształtowania i Ochrony Środowiska Urzędu Miasta Poznania	W pkt 1.10.2 w tab. 1-35.	Wnosimy o ujednoczenie okresów realizacji działań.	Wskazane w tab. 1-35 planowane daty rozpoczęcia i zakończenia realizacji działania naprawczego są bardzo zróżnicowane. Dla niektórych działań jest to termin od 2020 do 2025 r., dla innych 2021-2026 r.	Tak	Poprawiono zapisy dotyczące dat.
53	Wydział Kształtowania i Ochrony Środowiska Urzędu Miasta Poznania	W pkt 1.10.3. Kierunki działań.	1. Wnosimy o zmianę w akapitach 2 i 3. W treści należy skorygować sformułowanie dot. obowiązywania kierunków działań z „województwa wielkopolskiego” na „aglomerację poznańską (miasto Poznań)”.	Program dotyczy strefy aglomeracja poznańska, wobec czego proponujemy zastąpienie sformułowania: „województwa wielkopolskiego” na „aglomerację poznańską (miasto Poznań)”.	Tak	Zapisy uzupełniono o „strefę aglomeracja poznańska”.
		Akapit 2 i 3.				
		Akapit 4.	2. Wnosimy w akapicie 4 w zdaniu: „Istotnym elementem umożliwiającym realizację postanowień Programu ochrony powietrza jest przeniesienie poniższych działań kierunkowych do	Zaproponowana zmiana doprecyzowuje obowiązek stosowania się do wytycznych wskazanych w Programie ochrony powietrza przez prowadzących instalacje, nie tylko na etapie planistycznym ale także w przypadku zmian w instalacjach istniejących.	Tak	Zapisy uzupełniono zgodnie z uwagą.

Lp.	Zgłaszający	Strona w dokumencie	Treść uwagi	Uzasadnienie uwagi	Uwagę uwzględniono TAK/NIE/BEZ UWAG	Sposób uwzględnienia uwagi/Odpowiedź
			polityk strategicznych i planistycznych dokumentów na szczeblu województwa, powiatów i gmin” o dopisanie „a także do decyzji administracyjnych podejmowanych przez właściwe organy.			
		Pkt. 1 tiret pierwszy.	3. Wnosimy o zmianę zapisu w pkt. 1 tiret pierwszy z „Zakaz lokalizowania instalacji innych niż energetyczne (przemysłowo-technologiczne” stosujące paliwa stałe” na następujący: „Wyklucza się możliwość zastosowania paliwa stałego w instalacjach przemysłowo-technologicznych innych niż energetyczne”.	Proponowana zmiana jednoznacznie wskazuje, że zakaz dotyczy nie tylko nowych instalacji ale także zmian w instalacjach istniejących. Pozwoli to właściwym organom na efektywne i sprawne działania uniemożliwiające powstawanie nowych instalacji przemysłowo - technologicznych z zastosowaniem paliw stałych, jak również możliwość zakazu zmian w instalacjach istniejących.	Tak	Zapis zmieniono zgodnie z propozycją.
54	Wydział Kształtowania i Ochrony Środowiska Urzędu Miasta Poznania	W pkt. 2 Obowiązki i ograniczenia wynikające z realizacji programu.	Wnosimy o zmianę terminu przekazywania sprawozdania z realizacji zadań wynikających z programu, do dnia 15 lutego roku następnego po roku sprawozdawczym.	Opracowanie sprawozdania wymaga zebrania i analizy wielu danych pozyskanych z wydziałów i jednostek miejskich, realizujących działania określone w Programie ochrony powietrza. Proponowany termin do 31 stycznia jest niewystarczający do realizacji niniejszego zadania.	Nie	Ze względu na skrócenie czasu przekazywania sprawozdań przez Zarząd Województwa Wielkopolskiego ministrowi ds. klimatu (nowelizacja ustawy Poś), skróceniu musiał ulec również termin przekazywania sprawozdania przez miasto do zarządu.

Lp.	Zgłaszający	Strona w dokumencie	Treść uwagi	Uzasadnienie uwagi	Uwagę uwzględniono TAK/NIE/BEZ UWAG	Sposób uwzględnienia uwagi/Odpowiedź
55	Wydział Kształtowania i Ochrony Środowiska Urzędu Miasta Poznania	Dotyczy danych w tab. 1-20.	Wnosimy o korektę danych w ww. tabeli dot. planowanych działań, tak aby były spójne z działaniami wskazanymi w pkt. 1.10.1.	Dane dot. planowanych działań zawarte w tab. 1-20 są niezgodne z planowanymi do realizacji działaniami określonymi w pkt. 1.10.1. Należy je ujednoczyć.	Nie	Tabela 1-20 nie dotyczy planowanych działań. Dla opiniowanego Programu ochrony powietrza planowane działania zawarte są wyłącznie w rozdziałach 1.10.1 i 1.10.2
576	Wydział Kształtowania i Ochrony Środowiska Urzędu Miasta Poznania	W Programie ochrony powietrza.	Wnosimy o weryfikację Programu poprzez -wprowadzenie podziału obszaru Poznania na 47 obszarów bilansowych, tak jak to miało miejsce dotychczas (od 2008 r.) -uzupełnienie o graficzne załączniki przedstawiające gęstość emisji z poszczególnych źródeł oraz w poszczególnych obszarach bilansowych zmianę w podpisie rysunku na stronie 18: „Rysunek 1-8 Dominujący kierunek wiatru wyznaczony przez model WRF/CALMET dla strefy aglomeracja poznańska w 2018” na: „Rysunek 1-8 Dominujący kierunek wiatru w roku 2018 wyznaczony przez model WRF/CALMET dla strefy aglomeracja poznańska” ujednoczenie zapisu w tytułach tabel 1-8 do 1-10 na stronach 31 i 32 oraz w wersach tych tabel, odnoszącego się do strefy aglomeracja poznańska.	W projekcie Programu obszar miasta został podzielony na 42 obszary natomiast dotychczas stosowany był podział na 47 obszarów bilansowych. Stosowanie dotychczasowego podziału umożliwia analizę porównawczą, ocenę trendów na przestrzeni wielu lat Bardzo pomocne byłoby przedstawienie danych dot. gęstości emisji z poszczególnych źródeł oraz w poszczególnych obszarach bilansowych w formie graficznej.	Tak częściowo	Mapy wykonano na podstawie Bazy Danych Obiektów Topograficznych województwa wielkopolskiego w skali 1:10 000 (BDOT10k) udostępniona przez Wojewódzki Ośrodek Dokumentacji Geodezyjnej i Kartograficznej w Poznaniu. Dane o emisji Zarząd Województwa otrzymał z GIOŚ, nie zostały one przygotowane w sposób pozwalający na przedstawienie ich w obszarach bilansowych. - podpis pod rysunkiem 1-8 zmieniono zgodnie z propozycją.

Lp.	Zgłaszający	Strona w dokumencie	Treść uwagi	Uzasadnienie uwagi	Uwagę uwzględniono TAK/NIE/BEZ UWAG	Sposób uwzględnienia uwagi/Odpowiedź
			<p>W tytułach tabel jest: strefa aglomeracja poznańska, w wersach tabel w opisie obszaru pojawia się określenie „miasto na prawach powiatu Poznań na stronie 167, w rozdziale 4.1.6 Sposób postępowania organów administracji, podmiotów korzystających ze środowiska oraz osób fizycznych, w punkcie 3. Główny Inspektor Ochrony środowiska zmiana zapisu na: powiadomienie organów o stanie jakości powietrza i wystąpieniu ryzyka wystąpienia lub wystąpieniu przekroczeń poziomów dopuszczalnych, docelowych, informowania i alarmowych substancji w powietrzu na stronie 175 w rozdziale 4.2 Część wyszczególniająca obowiązki i ograniczenia wynikające z realizacji Planu, - należy zmienić zapis na: „GIOS Regionalny Wydział Monitoringu Środowiska w Poznaniu:-powiadamia Zarząd Wielkopolskiego oraz Wojewódzkie Centrum Zarządzania Kryzysowego o ryzykach bądź wystąpieniu przekroczenia odnośnych poziomów normatywnych stężeń zanieczyszczeń w powietrzu, wraz z informacją o obszarze tego</p>			<p>- zapisy w tabelach zmieniono na „strefa aglomeracja poznańska”</p> <p>- w ramach PDK GIOŚ powiadamia o ryzyku bądź przekroczeniu poziomów dopuszczalnych i docelowych w powietrzu</p> <p>- zapis zmieniono zgodnie z uwagą</p>

Lp.	Zgłaszający	Strona w dokumencie	Treść uwagi	Uzasadnienie uwagi	Uwagę uwzględniono TAK/NIE/BEZ UWAG	Sposób uwzględnienia uwagi/Odpowiedź
			przekroczenia oraz przewidywanym czasem trwania”. Zgodnie z art. 94 ust. 1b i 1c ustawy Prawo ochrony środowiska, w brzmieniu wprowadzonym ustawą z dnia 13 czerwca 2019 r. z zmianie ustawy – Prawo ochrony środowiska oraz ustawy o zarządzaniu kryzysowym (Dz.U. z 2019 r. poza. 1211), GIOS nie powiadamia dodatkowo, odrębnym komunikatem o ustaniu ryzyka czy przekroczenia.			
57	Wydział Kształtowania i Ochrony Środowiska Urzędu Miasta Poznania		Proponujemy w treści Programu sprostować nazwę ulicy przy której zlokalizowana jest stacja pomiarowa jakości powietrza tzn. z ul. Chwiałkowskiego na ul. Spychalskiego.	Zarządzeniem Zastępczym nr KN-I.4102.28.2017.16 Wojewody Wielkopolskiego z dnia 12 grudnia 2017 r. (Dz. Urz. Woj. Wielkopolskiego, poz. 8520) nadano ulicy Marcina Chwiałkowskiego nazwę Jana Spychalskiego.	Tak	W tabeli 1-12 zmieniono adres stacji
58	Wydział Kształtowania i Ochrony Środowiska Urzędu Miasta Poznania	W pkt 4.1.2 Zakres, i rodzaj działań krótkoterminowych oraz sposób postępowania, w tab. 4-3 (str. 166).	Wnosimy o wykreślenie Straży Miejskiej jako jednostki kontrolnej dla działania „Zakaz wjazdu samochodów ciężarowych powyżej 3,5 t, do miasta”.	Straż Miejska nie posiada uprawnień do kontroli pojazdów nie stosujących się do zakazu wjazdu pojazdów powyżej 3,5 t, jak również posiada ograniczone kompetencje do kierowania ruchem pojazdów.	Tak	Wykreślono straż miejską jako organ kontrolny
59	Osoba fizyczna		1. Zmiany w Ustawie z dnia 13 grudnia 2013 r. o rodzinnych ogrodach działkowych bądź podjęcie uchwał przez MIASTO	Cieszyliśmy się kiedy nabyliśmy działkę przy lesie, myśleliśmy wówczas LAS=ŚWIEŻE POWIETRZE. Jednak z upływem czasu nasz	Nie	Poruszony problem dotyczy skuteczności kontroli przestrzegania prawa na terenie Miasta Poznania.

Lp.	Zgłaszający	Strona w dokumencie	Treść uwagi	Uzasadnienie uwagi	Uwagę uwzględnić TAK/NIE/BEZ UWAG	Sposób uwzględnienia uwagi/Odpowiedź
			<p>POZNAŃ, polegające na wprowadzeniu stosownych zapisów precyzyjnie określające zakaz palenia, używania wszelkiego rodzajów kominków, palenisk oraz ognisk na terenie ROD a także wskazujący wysokość kary za nieprzestrzeżenie tych zapisów.</p> <p>2. Wsparcie Zarządów ROD w przestrzeganiu powyższych przepisów. Być może Straż Miejska powinna częściej pojawiać się na działkach ROD. Zarządy ROD to grupa kilku osób, a niektóre działki mają ok. 1 000 działek – sami mogą nie mieć siły przebiccia, mimo największych chęci.</p> <p>3. Częste sprawdzanie jakości powietrza w okolicy ROD (szczególnie tych dużych, umieszczonych przy lasach, niekoniecznie tylko w okresie jesienno-zimowym). Ustawienie na terenach ROD urządzeń pomiarowych – szczególnie przy lesie. Las zatrzymuje często dym ci, którzy mają działki przy samym lesie zamiast czerpać radość z leśnego powietrza, zmuszeni są do wdychania dymu sąsiadów, którzy akurat się</p>	<p>entuzjazm spada. Z roku na rok obserwujemy coraz większą liczbę pojawiających się kominów na działkach a z nich niestety wydostający się dym. Wierzę, że wśród Państwa znajdzie się ktoś, komu nie jest:</p> <ul style="list-style-type: none"> • obojętny los ludzi, zwierząt, którzy mają prawo przebywać na świeżym, czystym powietrzu - zresztą zgodnie z założeniami Rodzinnych Ogródków Działkowych; • obojętne czyste powietrze w lesie czy innym otoczeniu działek np. bloki, które zostaje przy okazji zanieczyszczone. <p>W związku z rosnącym zapotrzebowaniem na działki ROD m.in w Poznaniu i w obawie przed zwiększeniem zanieczyszczenia powietrza na działkach ROD, zwracam uwagę na pojawiający się problem, który zresztą nie jest tylko problemem Poznania. Jest to zapewne problem w całym kraju. Tyle mówi się o ochronie środowiska. Działki ROD mają być płucami miast - jednak ja mam obawę, czy będą a może nawet SA czystymi płucami MIASTA POZNANIA – a więc dotyczy to mieszkańców całego Poznania. Ludzie palą w piecach cały rok. W tym roku jeszcze nie przestali (a mamy już czerwiec). Pomimo, że jest to niedozwolone (w załączeniu pismo od PZD). Przepisy, regulaminy swoje, a ludzie swoje. Przypominam działki ROD mają od ok. 300 m2, a więc są to:</p> <ul style="list-style-type: none"> • małe działki, • domki są niskie, 		<p>Osoby użytkujące rodzinne ogrody działkowe podlegają przepisom Regulaminu ROD, a także obowiązującym na terenie Miasta Poznania aktom prawa miejscowego: uchwale nr XXXIX/942/17 Sejmiku Województwa Wielkopolskiego z dnia 18 grudnia 2017 r. w sprawie wprowadzenia, na obszarze Miasta Poznania, ograniczeń lub zakazów w zakresie eksploatacji instalacji, w których następuje spalanie paliw oraz będącemu w trakcie procedowania Programowi ochrony powietrza, a także uchwale nr LVI/1025/VII/2017 Rady Miasta Poznania z dnia 7 listopada 2017 r. w sprawie przyjęcia Regulaminu utrzymania czystości i porządku na terenie miasta Poznania. Powyższe akty prawne powinny zapobiegać występowaniu opisanego problemu.</p>

Lp.	Zgłaszający	Strona w dokumencie	Treść uwagi	Uzasadnienie uwagi	Uwagę uwzględniono TAK/NIE/BEZ UWAG	Sposób uwzględnienia uwagi/Odpowiedź
			<p>ogrzewają.</p> <p>4. Zobligowanie działkowców do usunięcia kominów na altanach pod rygorem usunięcia z terenu ROD i utraty statusu działkowca. Skoro nie wolno palić na terenie ROD (używać kominów) dlaczego nikt nie zobowiąże działkowca do usunięcia kominów znajdujących się na altanach (choć w niektórych przypadkach trudno te domy nazwać altanami) ? Nasuwa się pytanie, kto dał na to pozwolenie. Działkowiec nie przestrzegający zasad (zanieczyszczający powietrze) powinien mieć odcięty prąd – bardzo często osoby zanieczyszczające powietrze, to osoby mieszkające cały rok na działce.</p> <p>5. Edukacja społeczeństwa, czym jest dym i jakie stwarza zagrożenie. Szczególny nacisk informacyjny na działkowców - różnymi kanałami informacyjny w różnej formie (tekstowej, obrazowej, dźwiękowej).</p>	<p>• położone blisko siebie. Kominy znajdują się często przy oknach sąsiadów. Budowane kominy - oprócz tego, że dym z nich wydostający się zanieczyszcza powietrze – są zagrożeniem dla samych działkowców, nie tylko pod względem zdrowotnym, ale również zagrożenia utraty życia. Techniki ich budowania są różne. Na naszych działkach z lasu słychać odgłosy ptaków, pojawiają się wiewiórki, ostatnio nawet na działce pojawił się jeż. Nie może tak być, że ludzie niszczą ich naturalne środowisko - cichym zabójcą, jakim jest dym z kominów. A czuć z nich naprawdę wiele - niekoniecznie spalane drewno. Czym robi się później, tym zapach się zmienia. Działkowiec podpisuje umowę dzierżawy z ROD, więc wie na jakie warunki się zgadza i z czym związane jest nabycie działki ROD. Jak na takiej działce uprawiać owoce i warzywa ? Czy będą one na pewno zdrowe ? Niestety wielu ludzi jest egoistami. Patrzą tylko na własne JA, nie ważne, że obok ktoś inny, przyjeżdża na działkę, aby posiedzieć na dworze. I nie może, bo inni palą, pomimo, że łamią zasady wynikające z ustawy o działkach ROD, statutu PZD a także regulaminów. Ja widzę rosnącą tendencję palenia w piecach. I nie ma tutaj tłumaczenia: "Ja palę drewnem". Zazwyczaj palący siedzą w domkach a ten kto chce posiedzieć na</p>		

Lp.	Zgłaszający	Strona w dokumencie	Treść uwagi	Uzasadnienie uwagi	Uwagę uwzględniono TAK/NIE/BEZ UWAG	Sposób uwzględnienia uwagi/Odpowiedź
				<p>dworze musi wdychać jego dym. Każdy kto chce zapalić w kominku, powinien pomyśleć za każdym razem o innych, szczególnie tych, którzy mają problemy z oddychaniem i przyjeżdżają na działki, aby pobyć na świeżym powietrzu. Zaczyna być, już tak, że lepsze powietrze jest w centrum dużego miasta - CZY TO NORMALNE ?</p> <p>Celem ROD jest kształtowanie warunków dla prowadzenia aktywnego i zdrowego trybu życia oraz ochrony środowiska i przyrody – jak możemy przeczytać w Ustawie z dnia 13 grudnia 2013 r. o rodzinnych ogrodach działkowych. Tym, którzy łamią zasady współżycia społecznego, należy odebrać status DZIAŁKOWCA - zgodnie z zawartą umową dzierżawy działkowej.</p> <p>Pomyślmy o seniorach, którzy tworzyli dla nas działki (należy im się od nas walka o czyste powietrze)!</p> <p>Pomyślmy o naszych dzieciach, wnukach: zanieczyszczone środowisko = brak miejsca na dobre, zdrowe życie!</p> <p>Pomyślmy o lasach i ich mieszkańcach, którym człowiek przez swój egoizm zabiera warunki do życia!</p> <p>Nie bądźmy egoistami</p> <p>Działkowcem powinien być ten, kto kocha przyrodę, a nie ten kto szuka taniego miejsca zamieszkania. Jeśli ktoś ma problemy mieszkaniowe, to w Polsce w tym zakresie pomagają inne instytucje. Zatrzymajmy ten pęd na tanie mieszkanie i zachęćmy ludzi do</p>		

Lp.	Zgłaszający	Strona w dokumencie	Treść uwagi	Uzasadnienie uwagi	Uwagę uwzględniono TAK/NIE/BEZ UWAG	Sposób uwzględnienia uwagi/Odpowiedź
				korzystania z ROD zgodnie z ich założeniami. Pozwólmy tym, którzy kochają naturę na spokojne i zdrowe przebywanie na działkach.		
60	Stowarzyszenie Centrum Promocji Ekorozwoju		Sugerowane zapisy działań w Programie Ochrony Powietrza 2020 Działania zaplanowane w ramach Programu ochrony powietrza:	Sugerowane zapisy w programie ochrony powietrza wynikają z potrzeby zawarcia takich zapisów w przypadku tego dokumentu.	Nie	Program ochrony powietrza nie jest dokumentem tworzącym programu wsparcia finansowego
			- wsparcie dla rządowego i gminnych programów termomodernizacji i dotacji/kredytów do likwidacji kopciuchów i instalacji OZE,			
			w ramach termomodernizacji uwzględnienie konieczności ochrony siedlisk ptaków jak i nietoperzy, poprzez obligatoryjne zapisy o konieczności posiadania ekspertyz przyrodniczych (ornitologicznych i chireptologicznych)			
			przeprowadzenie inwentaryzację wszystkich domowych pieców/kotłów i kominków, zadanie realizować przy pomocy kominiarzy, straży miejskiej i NGOów,			
			- realizacja programów ograniczania niskiej emisji przez rozbudowę sieci ciepłowniczych i gazowych, a zwłaszcza odnawialnych źródeł energii, w tym biogazu (biometanu)			
wsparcie dla intalowania OZE wśród deweloperów, spółdzielni mieszkaniowych, spółdzielni						
					Nie	Program ochrony powietrza jako akt prawa miejscowego nie zawiera szczegółowych opisów dotyczących realizacji poszczególnych inwestycji
					Tak	W Programie wskazano działanie „Ujednoczenie i aktualizacja bazy danych o źródłach ciepła na terenie miasta”, kod WpPozIZE
					Nie	Uwaga nie dotyczy Programu ochrony powietrza.
					Nie	Program ochrony powietrza nie jest dokumentem tworzącym

Lp.	Zgłaszający	Strona w dokumencie	Treść uwagi	Uzasadnienie uwagi	Uwagę uwzględniono TAK/NIE/BEZ UWAG	Sposób uwzględnienia uwagi/Odpowiedź
			produkcyjnych i prosumentów indywidualnych,			programy wsparcia finansowego.
			termomodernizacja budynków i wspieranie energooszczędnego budownictwa (w tym domy pasywne i zero emisyjne),		Tak	W Programie wskazano działanie „Termomodernizacja budynków mieszkalnych i użyteczności publicznej”, kod działania WpPozTMB.
			wyeliminowanie procederu spalania odpadów komunalnych, poremontowych i rolniczych poprzez prowadzenie kontroli we wszystkich gminach,		Nie	Obowiązuje ustawowy zakaz spalania odpadów w instalacjach innych niż instalacje o których mowa w ustawie <i>o odpadach</i> .
			poprawa organizacji ruchu samochodowego w miastach poprzez budowę nowych parkingów Park&Ride, ustanowienia i poszerzania stref płatnego parkowania,		Tak	Działania takie wskazano w rozdziale 1.10.3. „Kierunki działań”.
			wytyczenie w miastach stref ograniczonego ruchu oraz stref czystego transportu, tj. tylko dla samochodów zero- i niskoemisyjnych (zakazu wjazdu samochodów nie spełniających euronormy – stopniowo do najwyższej Euronormy)		Tak	Działania takie wskazano w rozdziale 1.10.3. „Kierunki działań”.
			ograniczenie emisji komunikacyjnej poprzez m.in. ścisły nadzór nad stacjami diagnostycznymi pojazdów i ograniczenie emisji wtórnej poprzez zmywanie ulic,		Tak	Działanie dot. zmywania ulic zapisano w harmonogramie – „Obniżenie emisji komunikacyjnej poprzez regularne utrzymywanie czystości ulic oraz zakaz

Lp.	Zgłaszający	Strona w dokumencie	Treść uwagi	Uzasadnienie uwagi	Uwagę uwzględniono TAK/NIE/BEZ UWAG	Sposób uwzględnienia uwagi/Odpowiedź
						używania spalinowych i elektrycznych dmuchaw do liści”, kod działania WpPozMMU, natomiast dot. nadzoru nad stacjami diagnostycznymi w kierunkach działań (rozdział 1.10.3)
			jak najszybsza wymiana floty starych autobusów miejskich na autobusy niskoemisyjne elektryczne, gazowe (biometan, biogaz) i na paliwo biowodorowe,		Tak	Działania takie wskazano w rozdziale 1.10.3. „Kierunki działań”.
			preferowanie komunikacji zbiorowej i przejazdów kolejowej,		Tak	Działania takie wskazano w rozdziale 1.10.3. „Kierunki działań”.
			wykorzystywanie bioodpadów do wygenerowania ciepła i prądu (kogeneracja),		Tak	Działania takie wskazano w rozdziale 1.10.3. „Kierunki działań”.
			zbudowanie nowoczesnego system odzyskiwania ciepła z kanalizacji,		Nie	Uwaga nie dotyczy Programu ochrony powietrza.
			zakazanie używania w miastach przez firmy sprzątające miasto dmuchaw i maszyn powodujących smog wtórny,		Tak	W Programie wskazano działanie „Obniżenie emisji komunikacyjnej poprzez regularne utrzymywanie czystości ulic oraz zakaz używania spalinowych i elektrycznych dmuchaw do liści”, kod działania WpPozMMU.
			zadrzewianie miedz i nieużytków celem zatrzymania emisji pyłów z rolnictwa		Tak	Działania takie wskazano w rozdziale 1.10.3. „Kierunki działań”.

Lp.	Zgłaszający	Strona w dokumencie	Treść uwagi	Uzasadnienie uwagi	Uwagę uwzględniono TAK/NIE/BEZ UWAG	Sposób uwzględnienia uwagi/Odpowiedź
			bezwzględne przestrzeganie utrzymywania ulic i chodników w czystości, w tym czyszczenie poza okresami mrozów na mokro,		Tak	W Programie wskazano działanie „Obniżenie emisji komunikacyjnej poprzez regularne utrzymywanie czystości ulic oraz zakaz używania spalinowych i elektrycznych dmuchaw do liści”, kod działania WpPozMMU
			prowadzenie planowania przestrzennego uwzględniającego priorytety ochrony powietrza, zwłaszcza tworzenie możliwości do przewietrzania miast, wsi,		Tak	Działania takie wskazano w rozdziale 1.10.3. „Kierunki działań”.
			prowadzenie edukacji ekologicznej ze szczególnym uwzględnieniem ochrony powietrza i klimatu,		Tak	W Programie wskazano działanie „Edukacja ekologiczna”, kod działania WpPozEEK
			dążenie do uczynienia miast województwa maksymalnie zeroemisyjnymi w 2040r.		Nie	Zbyt ogólny zapis
61	Poznański Alarm Smogowy		1.Wprowadzenie zakazu stosowania węgla w nowo instalowanych od 2021 roku kotłach i ogrzewaczach		Nie	Uwaga nie dotyczy programu ochrony powietrza, uwaga odnosi się do uchwały antysmogowej.
			2.Wprowadzenie ograniczeń dla nowo instalowanych od 2021 roku kotłów na biomasę poprzez podwyższenie standardów emisji		Nie	Zarząd Województwa nie posiada kompetencji do zmiany prawa krajowego
			3.Wprowadzenie całkowitego zakazu stosowania paliw stałych (węgiel i biomasa) w Metropolii Poznań od 2027 roku.		Nie	Uwaga nie dotyczy programu ochrony powietrza, uwaga odnosi się do uchwały antysmogowej.

Lp.	Zgłaszający	Strona w dokumencie	Treść uwagi	Uzasadnienie uwagi	Uwagę uwzględniono TAK/NIE/BEZ UWAG	Sposób uwzględnienia uwagi/Odpowiedź
			4.Stworzenie i utrzymywanie stanowiska Ekodoradcy w każdej gminie		Nie	Narodowy oraz Wojewódzki Fundusz Ochrony Środowiska i Gospodarki Wodnej zatrudniają ekodoradców.
			5.Powołanie straży gminnej lub międzygminnej prowadzącej kontrole przepisów o ochronie środowiska, w tym ekointerwencji oraz kontroli systemowych		Nie	Są to kompetencje samorządów gminnych.
			6.Wprowadzenie programów osłonowych dla najuboższych – uruchomienie dopłat do wyższych kosztów ogrzewania dla osób objętych pomocą społeczną, które zmieniły ogrzewanie na niskoemisyjne.		Nie	Program ochrony powietrza nie jest dokumentem tworzącym programu wsparcia finansowego
			7.Przeznaczenie co najmniej 1% wydatków budżetu na dopłaty do wymiany kotłów, instalacje OZE lub termomodernizacje u mieszkańców.		Nie	Uwaga nie odnosi się do Programu ochrony powietrza.
62	Koalicja Antysmogowa Bye Bye Smog z Poznania		Sugerowane zapisy działań w POP 2020 I. Działania zaplanowane w ramach Programu ochrony powietrza: - wsparcie dla rządowego i gminnych programów termomodernizacji i dotacji/kredytów do likwidacji kopciuchów i instalacji OZE, przeprowadzenie inwentaryzacji wszystkich domowych pieców/kotłów i kominków, preferując siłami		Nie	Program ochrony powietrza nie jest dokumentem tworzącym programu wsparcia finansowego
					Tak	W Programie wskazano działanie „Ujednolicenie i aktualizacja bazy danych o

Lp.	Zgłaszający	Strona w dokumencie	Treść uwagi	Uzasadnienie uwagi	Uwagę uwzględniono TAK/NIE/BEZ UWAG	Sposób uwzględnienia uwagi/Odpowiedź
			straży miejskiej i NGOów			źródłach ciepła na terenie miasta”, kod WpPozIZE
			realizacja programów ograniczania niskiej emisji przez rozbudowę sieci ciepłowniczych i gazowych, a zwłaszcza odnawialnych źródeł energii, w tym biogazu (biometanu)		Nie	Uwaga nie dotyczy Programu ochrony powietrza.
			propagacja OZE wśród deweloperów, spółdzielni mieszkaniowych, spółdzielni produkcyjnych, i prosumentów indywidualnych, ustanowienia i poszerzania stref płatnego parkowania,		Tak częściowo	W Programie wskazano działanie „Edukacja ekologiczna”, kod działania WpPozEEK
			termomodernizacja budynków i wspieranie energooszczędnego budownictwa (w tym domy pasywne i zero emisyjne),		Tak	W Programie wskazano działanie „Termomodernizacja budynków mieszkalnych i użyteczności publicznej”, kod działania WpPozTMB.
			wyeliminowanie procederu spalania odpadów komunalnych, poremontowych i rolniczych poprzez prowadzenie kontroli we wszystkich gminach,		Tak	W Programie wskazano działanie „Kontrola realizacji uchwały ograniczającej stosowanie paliw stałych”, kod działania WpPozKUA.
			poprawa organizacji ruchu samochodowego w miastach poprzez budowę parkingów Park&Ride,		Tak	Działania takie wskazano w rozdziale 1.10.3. „Kierunki działań”.

Lp.	Zgłaszający	Strona w dokumencie	Treść uwagi	Uzasadnienie uwagi	Uwagę uwzględniono TAK/NIE/BEZ UWAG	Sposób uwzględnienia uwagi/Odpowiedź
			wytyczenie w miastach stref ograniczonego ruchu oraz stref czystego transportu, tj. tylko dla samochodów zero- i niskoemisyjnych (zakazu wjazdu samochodów nie spełniających euronormy – stopniowo do najwyższej Euronormy)		Tak	Działania takie wskazano w rozdziale 1.10.3. „Kierunki działań”.
			ograniczenie emisji komunikacyjnej poprzez m.in. ścisły nadzór nad stacjami diagnostycznymi pojazdów i ograniczenie emisji wtórnej poprzez zmywanie ulic,		Tak	Działania takie wskazano w rozdziale 1.10.3. „Kierunki działań” oraz w działaniu WpPozZUZ Ochrona i zwiększenie udziału zieleni w przestrzeni miasta.
			jak najszybsza wymiana floty starych autobusów miejskich na autobusy niskoemisyjne elektryczne, gazowe (biometan, biogaz) i na paliwo biowodorowe,		Tak	Działania takie wskazano w rozdziale 1.10.3. „Kierunki działań”.
			preferowanie komunikacji zbiorowej i przejazdów kolejowej,		Tak	Działania takie wskazano w rozdziale 1.10.3. „Kierunki działań”.
			wykorzystywanie bioodpadów do wygenerowania ciepła i prądu (kogeneracja),		Tak	Działania takie wskazano w rozdziale 1.10.3. „Kierunki działań”.
			zbudowanie nowoczesnego system odzyskiwania ciepła z kanalizacji,		Nie	Uwaga nie dotyczy Programu ochrony powietrza
			zakazanie używania w miastach przez firmy sprzątające miasto dmuchaw i maszyn powodujących smog wtórny,		Tak	W Programie wskazano działanie „Obniżenie emisji komunikacyjnej poprzez regularne utrzymywanie czystości ulic oraz zakaz

Lp.	Zgłaszający	Strona w dokumencie	Treść uwagi	Uzasadnienie uwagi	Uwagę uwzględnio no TAK/NIE/ BEZ UWAG	Sposób uwzględnienia uwagi/Odpowiedź
						używania spalinowych i elektrycznych dmuchaw do liści”, kod działania WpPozMMU.
			utwardzanie ulic/dróg gruntowych w miastach i gminach,		Tak	Działania takie wskazano w rozdziale 1.10.3. „Kierunki działań”.
			zadrzewianie miedz i nieużytków celem zatrzymania emisji pyłów z rolnictwa		Nie	Zła jakość powietrza jest spowodowana głównie przez emisję z ogrzewania indywidualnego, w terenach rolniczych poziomy dpuszczalne pyłów nie są przekraczane.
			szczególny nadzór nad działalnością przemysłu (emisją do powietrza) na obszarach złej jakości powietrza,		Nie	Emisja przemysłowa podlega odrębnym regulacjom prawnym.
			bezwzględna zbiórka i utylizacja bioodpadów odpowiedzialnych za powstawanie metanu,		Nie	Realizowane w ramach ustawy o odpadach.
			bezwzględne przestrzeganie utrzymywania ulic i chodników w czystości, w tym czyszczenie poza okresami mrozów na mokro,		Tak	W Programie wskazano działanie „Obniżenie emisji komunikacyjnej poprzez regularne utrzymywanie czystości ulic oraz zakaz używania spalinowych i elektrycznych dmuchaw do liści”, kod działania WpPozMMU.

Lp.	Zgłaszający	Strona w dokumencie	Treść uwagi	Uzasadnienie uwagi	Uwagę uwzględnić TAK/NIE/BEZ UWAG	Sposób uwzględnienia uwagi/Odpowiedź
			<p>prorowadzenie planowania przestrzennego uwzględniającego priorytety ochrony powietrza,</p> <p>prorowadzenie edukacji ekologicznej ze szczególnym uwzględnieniem ochrony powietrza i klimatu,</p> <p>dążenie do uczynienia miast województwa maksymalnie zeroemisyjnymi w 2040r</p>		<p>Tak</p> <p>Tak</p> <p>Nie</p>	<p>W Programie wskazano działanie „Zapisy w planach zagospodarowania przestrzennego”, kod działania WpPozPZP</p> <p>W Programie wskazano działanie „Edukacja ekologiczna”, kod działania WpPozEEK</p> <p>Zbyt ogólny zapis</p>
63	Koalicja Antysmogowa Bye Bye Smog z Poznania		<p>II. Wdrożenie Programu ochrony powietrza dla województwa powinno zostać wzmocnione poprzez realizację projektu zintegrowanego LIFE pn. „Wdrażanie Programu ochrony powietrza dla województwa Wielkopolskiego”</p> <p>W ramach programu (lub poza nim) główne działania to:</p> <ul style="list-style-type: none"> <input type="checkbox"/> doradztwo dla mieszkańców Wielkopolski w zakresie najbardziej efektywnych sposobów ograniczenia emisji i źródeł finansowania, wyboru instalacji grzewczej, <input type="checkbox"/> sieć Eko-doradców w gminach Wielkopolski, którzy będą wspierać wdrażanie Programu ochrony powietrza, mobilizować mieszkańców do włączenia się w te działania, wspierać i pomagać 		Tak częściowo	<p>W Programie w rozdziale 1.10.5 „Źródła finansowania działań naprawczych” wskazano Program LIFE jako jeden z możliwych instrumentów finansowych Unii Europejskiej poświęcony wyłącznie współfinansowaniu projektów z dziedziny ochrony środowiska i klimatu. Cel i zakres Programu ochrony powietrza został ściśle określony przepisami ustawy prawo ochrony środowiska i rozporządzenia Ministra Środowiska ws. programów ochrony powietrza oraz planów działań krótkoterminowych. Uchwała przyjmująca program ochrony powietrza jest aktem prawa miejscowego, stąd jego</p>

Lp.	Zgłaszający	Strona w dokumencie	Treść uwagi	Uzasadnienie uwagi	Uwagę uwzględnić TAK/NIE/BEZ UWAG	Sposób uwzględnienia uwagi/Odpowiedź
			<p>mieszkańcom w całym etapie inwestycyjnym,</p> <p><input type="checkbox"/> pokazy poprawnej techniki palenia paliwami stałymi dla mieszkańców , którzy jeszcze nie zlikwidowali kopciuchów – techniki polegający na stosowaniu współprądowej techniki spalania lub techniki spalania w prądzie krzyżowym,</p> <p><input type="checkbox"/> zwalczanie i zapobieganie ubóstwu energetycznemu poprzez działania służące oszczędności kosztów energii w tym pokazy techniki palenia współprądowego lub techniki spalania w prądzie krzyżowym,</p> <p><input type="checkbox"/> stworzenie Centrum Wiedzy Energetycznej na poziomie regionalnym, obejmujące szkolenia i bazę wiedzy dla wszystkich samorządów lokalnych,</p> <p><input type="checkbox"/> w gminach, w których jeszcze nie istnieją uruchomienie punktów informacyjnych, w których udzielana będzie pomoc osobom zainteresowanym ubieganiem się o dofinansowanie przedsięwzięć oszczędzających energię,</p> <p><input type="checkbox"/> stworzenie portalu internetowego Wiedzy energetycznej dla mieszkańców Wielkopolski w</p>			<p>zapisy muszą mieć charakter generalny i abstrakcyjny.</p>

Lp.	Zgłaszający	Strona w dokumencie	Treść uwagi	Uzasadnienie uwagi	Uwagę uwzględniono TAK/NIE/ BEZ UWAG	Sposób uwzględnienia uwagi/Odpowiedź
			<p>zakresie likwidacji starych pieców i kotłów na paliwa stałe,</p> <p><input type="checkbox"/> przygotowanie i wdrażanie programu poprawy powietrza wewnętrznego (będącego pochodną powietrza zewnętrznego) w placówkach edukacyjnych dla dzieci: szkołach, przedszkolach, żłobkach,</p> <p><input type="checkbox"/> współpraca z UAM w zakresie modelowania rozkładu zanieczyszczeń w Poznaniu oraz analiza modelowych wariantów wdrożenia działań ograniczających emisje zanieczyszczeń do powietrza i wykorzystanie doświadczeń dla innych gmin,</p> <p><input type="checkbox"/> wykorzystywanie profesjonalnych prognoz zanieczyszczenia powietrza dla ostrzegania mieszkańców przed zagrożeniem zdrowia i wprowadzania zakazów wynikających z uchwały antysmogowej Sejmiku Wielkopolskiego,</p> <p><input type="checkbox"/> z pomocą profesjonalnej instytucji, np. Głównego Instytutu Górnictwa, stworzenie i uaktualnianie „mapy smogowej” z oceną stanu powietrza w mieście,</p> <p><input type="checkbox"/> kreowanie sprawnego, powszechnego systemu ostrzegani i zakazów, w tym bezpośredniego</p>			

Lp.	Zgłaszający	Strona w dokumencie	Treść uwagi	Uzasadnienie uwagi	Uwagę uwzględniono TAK/NIE/ BEZ UWAG	Sposób uwzględnienia uwagi/Odpowiedź
			<p>docierania z przekazem do żłobków, przedszkoli, szkół, szpitali, hospicjów, domów jesiennej starości,</p> <p><input type="checkbox"/> Rozciągnięcie Edukacyjnej Sieci Antysmogowa - programu informacyjnego na rzecz czystego powietrza realizowanego przez Państwowy Instytut Badawczy NASK na wszystkie szkoły województwa, prowadzenie w szkołach programu edukacyjnego związanego s Siecią</p> <p><input type="checkbox"/> współpraca z organizacjami pozarządowymi posiadającymi wiedzę i doświadczenie w walce ze smogiem, niejednokrotnie zabierającymi publicznie głos w sprawach jakości powietrza i eliminowania smogu (partycypacja społeczna)</p>			
64	Koalicja Antysmogowa Bye Bye Smog z Poznania		<p>III. Realizacja związanych z jakością powietrza załączonych tez Rekomendacje miejskich działań na rzecz klimatu opracowanych przez organizacje skupione w KDO ds. środowiska w Poznaniu 20 XII 2019r.:</p> <p>Holistyczne podejście do ekosystemów w mieście (więcej niż tradycyjne podejście „ochrona i zachowanie” – to również przywracanie, tworzenie, wielofunkcyjność; wprowadzenie</p>		Nie	Uwaga nie dotyczy Programu ochrony powietrza.

Lp.	Zgłaszający	Strona w dokumencie	Treść uwagi	Uzasadnienie uwagi	Uwagę uwzględnio no TAK/NIE/ BEZ UWAG	Sposób uwzględnienia uwagi/Odpowiedź
			nowego typu miejsc z odrębnymi zasadami wykorzystania przez użytkowników - ostoje przyrody w mieście.)			
			2. Wspieranie inicjatyw mieszkańców w duchu zasad permakultury		Nie	Uwaga nie dotyczy Programu ochrony powietrza.
			3. Ochrona i sadzenie dużych (pielęgnacja/leczenie i ratowanie drzew starych, nawadnianie drzew młodych, ścisłe kontrolowaniu kompensacji przyrodniczej)		Tak częściowo	Generalnie uwaga nie dotyczy Programu ochrony powietrza. niemniej jednak w Program zawiera działanie WpPozZUZ Ochrona i zwiększenie udziału zieleni w przestrzeni miasta.
			4. Kompostowanie liści in situ (zachęcanie do stosowania tzw. kompostowania powierzchniowego pod krzewami, opracowanie kampanii informacyjnej zachęcającej właścicieli ogrodów do podobnych praktyk; interesanci: spółdzielnie mieszkaniowe, parki miejskie, firmy, właściciele ogrodów)		Nie	Uwaga nie dotyczy Programu ochrony powietrza.
			5. Zielone skwery zamiast betonowych parkingów (nie betonowanie miasta, tworzenie „parków kieszonkowych”, uzupełnianie parkingów publicznych galerii handlowych i sklepów wielkopowierzchniowych o nasadzenia drzew; formacje trawiaste świata akumulują tyle CO2 co wszystkie lasy)		Tak	W Programie wskazano działanie „Ochrona i zwiększanie udziału zieleni w przestrzeni miasta”, kod działania WpPozZUZ

Lp.	Zgłaszający	Strona w dokumencie	Treść uwagi	Uzasadnienie uwagi	Uwagę uwzględniono TAK/NIE/BEZ UWAG	Sposób uwzględnienia uwagi/Odpowiedź
			6. Naturalne albo kwietne łąki zamiast przystrzyżonych trawników, a nawet trawniki z koniczyny czy bluszczu (zapewniające bioróżnorodność systemu, tablice informacyjne dla mieszkańców) Rewilding (wprowadzanie więcej naturalnej przyrody do miasta, parków, więcej naturalnych ekosystemów)		Tak	W Programie wskazano działanie „Ochrona i zwiększanie udziału zieleni w przestrzeni miasta”, kod działania WpPozZUZ
			7. Ochrona fauny miejskiej (płazów, drobnych ssaków, ptaków, nietoperzy, siedlisk; kopczyki opadłych liści, stanowiska lęgowe itp.)		Nie	Uwaga nie dotyczy Programu ochrony powietrza.
			8. Przedefiniowanie zasady zagospodarowania parkami (pogodzenie w parkach funkcji reprezentacyjnej i przyrodniczej, wyznaczając odpowiednie strefy o zróżnicowanej strukturze zieleni, utworzenie w parkach stref dzikiej przyrody)		Nie	Uwaga nie dotyczy Programu ochrony powietrza.
			9. Ograniczenie stosowania soli oraz solanki do zimowego utrzymania dróg, placów, chodników i dróg rowerowych (stosowanie alternatywnych rozwiązań z wykorzystaniem innych środków, Przeprowadzanie kampanii informacyjnej na temat szkodliwości stosowania soli dla mieszkańców i zarządzających nieruchomościami)		Tak	W ramach działania „Ochrona i zwiększanie udziału zieleni w przestrzeni miasta”, kod działania WpPozZUZ dodano proponowane zapisy.

Lp.	Zgłaszający	Strona w dokumencie	Treść uwagi	Uzasadnienie uwagi	Uwagę uwzględniono TAK/NIE/BEZ UWAG	Sposób uwzględnienia uwagi/Odpowiedź
			10. Zielone ściany domów oraz okrywane bluszczem ekrany akustyczne (systemowe wprowadzanie pnączy na ściany budynków użyteczności publicznej, propagacja idei podlewane deszczówką)		Tak częściowo	W ramach działania „Ochrona i zwiększanie udziału zieleni w przestrzeni miasta”, kod działania WpPozZUZ dodano proponowane zapisy.
			11. Naturalne place zabaw (tworzone z naturalnych materiałów, pośród zieleni)		Tak	W ramach działania „Ochrona i zwiększanie udziału zieleni w przestrzeni miasta”, kod działania WpPozZUZ dodano proponowane zapisy.
			12. Wspieranie powstawania ogrodów społecznych		Nie	Uwaga nie dotyczy Programu ochrony powietrza.
			13. Rewitalizacja dzielnic miasta uwzględniająca adaptację do zmian klimatycznych		Nie	Uwaga nie dotyczy Programu ochrony powietrza.
			14. Rozwijania błękitno-zielonej infrastruktury i restytucji sieci hydrograficznej (urbanizacja uwzględniająca retencję wody opadowej i enklawy bioróżnorodnych ekosystemów we wszystkich nowych inwestycjach budowlanych w mieście [mpzp, plany] wstrzymanie spływu wód urządzeniami kanalizacji burzowej oraz innymi urządzeniami inżynierskimi w miejscach, w których służą one przyspieszeniu spływu archiwalnie udokumentowanych cieków - wody		Tak częściowo	Tematyka ta została poruszona w kontekście działania Ochrona i zwiększanie udziału zieleni w przestrzeni miasta”, kod działania WpPozZUZ

Lp.	Zgłaszający	Strona w dokumencie	Treść uwagi	Uzasadnienie uwagi	Uwagę uwzględnio no TAK/NIE/ BEZ UWAG	Sposób uwzględnienia uwagi/Odpowiedź
			należy retencjonować na terenach administrowanych przez Miasto, bez względu na obecny sposób wykorzystania terenów ich dawnego biegu) itp.)			
			15. Oszczędzanie energii i wody (w miejskich instytucjach, wpływanie na inne instytucje publiczne lub współfinansowane przez miasto, jak np. szkoły wyższe; inteligentne aplikacje Smart Metering do zarządzania oświetleniem ulic, parkingami czy transportem, zapobieganie prawdopodobnym zdarzeniom typu blackout- vide Kalifornia styczeń 2020		Nie	Uwaga nie dotyczy Programu ochrony powietrza.
			16. Przechwytywanie wody deszczowej do podlewania zieleni miejskiej, propagacja do użytku komunalnego		Nie	Uwaga nie dotyczy Programu ochrony powietrza.
			17. Program wsparcia dla małej retencji w tym tworzenia ogrodów deszczowych (zwolnienie instytucji i firm stosujących retencję z opłaty za zrzut deszczówki)		Nie	Uwaga nie dotyczy Programu ochrony powietrza.
			18. Tworzenie „parków gąbek” (parków z jeziorami pełniącymi funkcje zlewni wód deszczowych z wykorzystaniem biotopów miejskich do oczyszczania wody spływające do akwenów; np. w parku Rataje)		Nie	Uwaga nie dotyczy Programu ochrony powietrza.

Lp.	Zgłaszający	Strona w dokumencie	Treść uwagi	Uzasadnienie uwagi	Uwagę uwzględniono TAK/NIE/BEZ UWAG	Sposób uwzględnienia uwagi/Odpowiedź
			19. Konsekwentne wymaganie zachowywania wysokiego wskaźnika udziału powierzchni biologicznie czynnej w ogólnej powierzchni działki zabudowanej na podstawie pozwolenia budowlanego (kontrolowanie nawet wiele lat po oddaniu inwestycji do użytkowania)		Tak	Odpowiednie zapisy zawarto w rozdziale 1.10.3. Kierunki działań.
			20. Zachęcanie mieszkańców do ograniczenia ilości produkowanych odpadów i ich segregacji, w tym system ułatwień i zachęt, np. więcej mini-pszoków, ulgi w opłatach za odbiór i zagospodarowanie odpadów komunalnych za kompostowanie na prywatnych posesjach, upowszechnienie w miejscach publicznych koszy do selektywnej zbiórki odpadów (kompost jest świetnym pochłaniaczem CO2 i zatrzymuje go w obiegu organicznym, jest doskonałym sposobem na walkę ze smogiem i ocieplaniem klimatu. Kompostowanie jest doskonałym sposobem na rozpad materiałów organicznych bez konieczności organizacji systemu transportu, zużycia energii, dodatkowo jest doskonałym nawozem)		Nie	Uwaga nie dotyczy Programu ochrony powietrza.
			21. Ograniczanie lokalnych miejskich wysp ciepła (np. wielkoobszarowe sklepy i galerie		Tak	Odpowiednie zapisy zawarto w rozdziale 1.10.3. Kierunki działań.

Lp.	Zgłaszający	Strona w dokumencie	Treść uwagi	Uzasadnienie uwagi	Uwagę uwzględniono TAK/NIE/ BEZ UWAG	Sposób uwzględnienia uwagi/Odpowiedź
			handlowe, parkingi miejskie i prywatne w mieście ze swoimi zabetonowanymi parkingami; wprowadzanie obsadzania ścian pnączami, malowanie dachów na biało, zachęcanie do tworzenia zielonych dachów, obsadzanie ciągów komunikacyjnych drzewami)			
			22. Budowa zacienionych wiat, parków kieszonkowych i „alarmowych” kurtyn wodnych w celu ochrony mieszkańców przez upały, aby ludzie z powodu upałów nie umierali na ulicach (wiaty powstają choćby w USA)		Tak	W ramach działania „Ochrona i zwiększanie udziału zieleni w przestrzeni miasta”, kod działania WpPozZUZ dodano proponowane zapisy.
			23. Więcej OZE w obiektach publicznych (dzisiaj to dramatycznie nikłe cele)		Tak	Odpowiednie zapisy zawarto w rozdziale 1.10.3. Kierunki działań.
			24. Zdecydowane działania w sprawach klastra energetycznego (dywersyfikację źródeł produkcji i obniżenie kosztów energii dla celów miejskich, wykorzystanie pełnych mocy kogeneracji biogazowni, farma FV)		Nie	Uwaga nie dotyczy Programu ochrony powietrza.
			25. Współpraca z lokalnymi inwestorami i stroną społeczną w celu pozyskiwania energii z OZE przy wykorzystywaniu potencjału budynków i gruntów należących do zasobów miejskich		Nie	Uwaga nie dotyczy Programu ochrony powietrza.

Lp.	Zgłaszający	Strona w dokumencie	Treść uwagi	Uzasadnienie uwagi	Uwagę uwzględniono TAK/NIE/BEZ UWAG	Sposób uwzględnienia uwagi/Odpowiedź
			26. Zwolnienie właścicieli budynków oraz lokali zasilanych z OZE z podatków na rzecz Miasta na okres +-2 lat		Nie	Uwaga nie dotyczy Programu ochrony powietrza.
			27. Propagacja domów samowystarczalnych w energię (FV, pompa ciepła)		Tak	Odpowiednie zapisy zawarto w rozdziale 1.10.3. Kierunki działań.
			28. Lobbing na rzecz ceny gwarantowane dla producentów energii – prosumentów na sprzedaż nadwyżek energii energetyce komunalnej czy koncernom energetycznym		Nie	Uwaga nie dotyczy Programu ochrony powietrza.
			29. Wspieranie i udoskonalanie ekologicznego transportu (ścieżki rowerowe, strefy ruchu pieszego, sieci tramwajowe itp.)		Tak	Odpowiednie zapisy zawarto w rozdziale 1.10.3. Kierunki działań.
			30. Rozwijanie i udoskonalanie komunikacji zbiorowej (w tym budowa licznych parkingów Park & Ride i Bike & Ride, preferencje finansowe dla korzystających z tych parkingów, tworzenie buspasów)		Tak	Odpowiednie zapisy zawarto w rozdziale 1.10.3. Kierunki działań.
			31. Połączenie działań na rzecz elektromobilności z pozyskiwaniem prądu z OZE		Tak	Odpowiednie zapisy zawarto w rozdziale 1.10.3. Kierunki działań.
			32. Wykorzystanie czystej energii w transporcie publicznym, w tym w statkach i łodziach rzecznych		Tak	Odpowiednie zapisy zawarto w rozdziale 1.10.3. Kierunki działań.
			33. Kreowanie lokalnych stref czystego transportu – ograniczenia indywidualnego ruchu kołowego w		Tak	Odpowiednie zapisy zawarto w rozdziale 1.10.3. Kierunki działań.

Lp.	Zgłaszający	Strona w dokumencie	Treść uwagi	Uzasadnienie uwagi	Uwagę uwzględniono TAK/NIE/ BEZ UWAG	Sposób uwzględnienia uwagi/Odpowiedź
			<p>śródmieściu poczynając od określonych jego rejonów (np. kaniony uliczne jak Garbary i zlokalizowane tam szpitale) i zmniejszenia jego uciążliwości dla mieszkańców i środowiska, działania "step by step", gdzie pierwszym krokiem powinno być np. ograniczenie możliwości wjazdu pojazdów niespełniających minimum normy Euro 5 do utworzonych stref</p>			
			<p>34. Restrykcje dla samochodów permanentnie wjeżdżających do lub skracających sobie drogę przez śródmieście (wyższe opłaty za dłuższe parkowanie, a nawet pozwolenie na parkowanie do maks. 2 godzin, żadnych opłacanych przez urząd miejski abonamentów parkingowych dla urzędników, parkowanie dla urzędników w strefie płatnego parkowania na zasadach ogólnych, bezwzględne karanie kierowców za niewłaściwe parkowanie, zakaz wjazdu nie mających uzasadnienia w ruchu miejskim SUVów generujących wielką emisję CO2)</p>		Nie	Uwaga nie dotyczy Programu ochrony powietrza.

Lp.	Zgłaszający	Strona w dokumencie	Treść uwagi	Uzasadnienie uwagi	Uwagę uwzględniono TAK/NIE/BEZ UWAG	Sposób uwzględnienia uwagi/Odpowiedź
			35. Wpływ na starostę pełniącego nadzór nad stacjami diagnostycznymi pojazdów, aby stacje rzetelnie wykonywały sprawdzanie rzeczywistej emisyjności zanieczyszczeń gazowych, m.in. zadymienia spalin czy tlenków azotu (NOx) głównie odpowiedzialnych za powstawanie smogu, oraz posiadania filtra cząstek stałych.		Nie	Uwaga nie dotyczy Programu ochrony powietrza.
			36. Radykalne działania stricte antysmogowe (nie liczenie na wiatr i ciepłe zimy ale zasadnicza współpraca z twórczymi i innowacyjnymi organizacjami pozarządowymi, wsparta środkami finansowymi miasta jak najszybsza likwidacja wszelkich kopciuchów, w tym nienormatywnych kominków i kóz oraz równoległe nauczanie ludzi prawidłowej metody palenia paliwami stałymi jak drewno)		Tak	W programie wskazano dwa działania: Ograniczenie emisji z ogrzewania indywidualnego w komunalnym zasobie mieszkaniowym Miasta Poznania, kod działania WpPozZOA Zachęty finansowe na modernizację budynków mieszkalnych oraz na wymianę kotłów, pieców i palenisk, kod działania WpPozDOT
			37. Wdrażanie rozwiązań ograniczających zużycie energii w budownictwie/remontach w obiektach publicznych, w tym intensyfikacja działań termomodernizacyjnych i stosowania wentylacji mechanicznej z rekuperacją		Tak	W programie wskazano działanie „Termomodernizacja budynków mieszkalnych i użyteczności publicznej”, kod działania WpPozTMB

Lp.	Zgłaszający	Strona w dokumencie	Treść uwagi	Uzasadnienie uwagi	Uwagę uwzględniono TAK/NIE/BEZ UWAG	Sposób uwzględnienia uwagi/Odpowiedź
			38. Opracowanie rekomendacji dla deweloperów i inwestorów dotyczących małej retencji, podlewania zieleni deszczówką z lokalnych zbiorników retencyjnych, stosowania baterii słonecznych i statusu prosumenta, stosowanie bioróżnorodności na terenach zielonych		Nie	Uwaga nie dotyczy Programu ochrony powietrza.
			39. Działania na rzecz likwidacji ubóstwa energetycznego mieszkańców (sensowny program w miejsce zachowawczego programu Kawka Bis)		Nie	Uwaga nie dotyczy Programu ochrony powietrza.
			40. Zakaz instalacji w nowo budowanych domach urządzeń grzewczych na węgiel		Tak częściowo	Zasadniczo uwaga nie dotyczy Programu ochrony powietrza. niemniej jednak została częściowo uwzględniona w działaniu WpPozZOA i WpPozDOT
			41. Wprowadzenie co najmniej 1 posiłku bezmięsnego w tygodniu bez wyjątku we wszystkich samorządowych szkołach, przedszkolach, domach dziecka		Nie	Uwaga nie dotyczy Programu ochrony powietrza.
			42. Zaniechanie użytkowania jednorazowych plastików w urzędach, spółkach miejskich i w zamawianym cateringu, także na imprezach plenerowych (dostępne są zamienniki „kompostowalne”)		Nie	Uwaga nie dotyczy Programu ochrony powietrza.

Lp.	Zgłaszający	Strona w dokumencie	Treść uwagi	Uzasadnienie uwagi	Uwagę uwzględniono TAK/NIE/BEZ UWAG	Sposób uwzględnienia uwagi/Odpowiedź
			43. Oszczędność papieru w jednostkach miejskich – optymalizacja Elektronicznego Obiegu Dokumentów oraz używanie podpisów kwalifikowanych oraz podpisów zaufanych zamiast skanowania dokumentów papierowych, używanie papieru z recyklingu, ograniczanie do minimum używania kolorowego tuszu, drukowanie na papierze o niskiej gramaturze		Nie	Uwaga nie dotyczy Programu ochrony powietrza.
			44. Wejście na ścieżkę GOZ i wdrożenie skutecznej strategii realizacji (Gospodarka o Obiegu Zamkniętym)		Nie	Uwaga nie dotyczy Programu ochrony powietrza.
			45. Przygotowanie polityki migracyjnej na czas migracji do Polski uchodźców klimatycznych		Nie	Uwaga nie dotyczy Programu ochrony powietrza.
			46. Utworzenie jednostki miejskiej ds. pilnowania wdrażania strategii mitygacji i adaptacji miasta do zmian klimatycznych		Nie	Uwaga nie dotyczy Programu ochrony powietrza.
			47. Propagowanie zmiany postaw konsumenckich (również poprzez przykład urzędu Miasta i jego jednostek)		Nie	Uwaga nie dotyczy Programu ochrony powietrza.

Lp.	Zgłaszający	Strona w dokumencie	Treść uwagi	Uzasadnienie uwagi	Uwagę uwzględnić TAK/NIE/BEZ UWAG	Sposób uwzględnienia uwagi/Odpowiedź
			48. Zaangażować się politycznie w sprawę klimatu (lobbowanie na rzecz pro klimatycznej legislatywy, w tym na rzecz nowelizacji uchwały antysmogowej sejmiku wojewódzkiego -urealnienia, egzekwowalności i służenia wszystkim warstwom społeczeństwa)		Nie	Uwaga nie dotyczy Programu ochrony powietrza.
			49. Mówienie prawdy o kryzysie klimatycznym (inicjowanie, wspieranie (w tym finansowe i medialne ruchów ekologicznych, miejskich i lokalnych) w prowadzeniu permanentnych działań edukacyjnych dzieci i młodzieży dotyczących zarówno wyjaśniania mechanizmów zmian klimatycznych, sposobów ograniczania (mitygacji) zmian klimatycznych, jak i adaptacji do tych zmian; ruchy społeczne są najbardziej predysponowane i wiarygodne do wypełniania roli edukatora)		Nie	Uwaga nie dotyczy Programu ochrony powietrza.

UZASADNIENIE
do uchwały Nr XXI/393/20
Sejmiku Województwa Wielkopolskiego z dnia 13 lipca 2020 r.

Uchwałą Nr IX/166/19 z dnia 24 czerwca 2019 r. Sejmik Województwa Wielkopolskiego określił „Aktualizację Programu ochrony powietrza w zakresie pyłu PM10 oraz B(a)P dla strefy aglomeracja poznańska, którego integralną część stanowi plan działań krótkoterminowych w zakresie pyłu PM10”. Przedmiotowa uchwała została ogłoszona w Dzienniku Urzędowym Województwa Wielkopolskiego w dniu 1 lipca 2019 r. (poz. 6238) i obowiązuje od dnia 16 lipca 2019 r. Natomiast w dniu 29 czerwca 2019 r. weszła w życie ustawa z dnia 13 czerwca 2019 r. o zmianie ustawy – Prawo ochrony środowiska oraz ustawy o zarządzaniu kryzysowym. Zgodnie z art. 7 ww. ustawy do programów ochrony powietrza opracowywanych w wyniku oceny poziomów substancji w powietrzu za 2018 r. stosuje się znowelizowane przepisy ustawy Prawo ochrony środowiska, z tym że:

- 1) zarząd województwa opracowuje i przedstawia do zaopiniowania projekt uchwały w sprawie programu ochrony powietrza w terminie do dnia 30 kwietnia 2020 r.;
- 2) sejmik województwa uchwała program ochrony powietrza w terminie do dnia 15 czerwca 2020 r.;
- 3) zarząd województwa przekazuje informację o uchwaleniu programu ochrony powietrza w terminie do dnia 20 czerwca 2020 r.

Wobec sytuacji szczególnej, wywołanej stanem epidemii w związku z zakażeniami wirusem SARS-CoV-2, wskazane terminy zostały przedłużone do odpowiednio: 30 czerwca 2020 r., 30 września 2020 r. oraz 15 października 2020 r. Powyższe dokonano mocą art. 57 ustawy z dnia 31 marca 2020 r. o zmianie ustawy o szczególnych rozwiązaniach związanych z zapobieganiem, przeciwdziałaniem i zwalczaniem COVID-19, innych chorób zakaźnych oraz wywołanych nimi sytuacji kryzysowych oraz niektórych innych ustaw (Dz. U. poz. 568 z późn. zm.).

Przywołane regulacje mają charakter szczególny w stosunku do ogólnych przepisów dotyczących uchwalania programów ochrony powietrza. Nowelizacja ma na celu wzmocnienie systemu zarządzania jakością powietrza w Polsce, w związku z koniecznością realizacji wyroku Trybunału Sprawiedliwości Unii Europejskiej w sprawie skargi Komisji Europejskiej C-336/16 (niedotrzymanie poziomów dopuszczalnych pyłu zawieszonego PM10 określonych w art. 13 dyrektywy 2008/50/WE). Podstawowym celem zmiany ustawy Prawo ochrony środowiska jest przyspieszenie procesu wyeliminowania zagrożeń związanych z występowaniem ponadnormatywnych stężeń niektórych zanieczyszczeń powietrza na większości obszaru Polski.

Przywołana uchwała Sejmiku Województwa Wielkopolskiego została podjęta na gruncie stanu prawnego sprzed nowelizacji ustawy Prawo ochrony środowiska, zatem konieczne jest określenie programu ochrony powietrza spełniającego wymagania wynikające z obowiązujących przepisów prawa. Powyższe potwierdził Minister Środowiska w opinii znak: DPK-I.021.14.2019.MZ z dnia 22 lipca 2019 r.

Wobec ww. okoliczności, zainicjowano prace legislacyjne nad projektem Programu ochrony powietrza dla strefy aglomeracja poznańska. Zakres Programu obejmuje pył PM10 oraz B(a)P, a także plan działań krótkoterminowych.

Zarząd Województwa Wielkopolskiego, dokonawszy analizy przesłanek wymienionych w art. 49 ustawy z dnia 3 października 2008 r. o udostępnianiu informacji o środowisku i jego ochronie, udziale społeczeństwa w ochronie środowiska oraz o ocenach oddziaływania na środowisko (Dz. U. z 2020 r., poz. 283 z późn. zm.) ustalił, iż projekt Programu nie wymaga przeprowadzenia strategicznej oceny oddziaływania na środowisko. Stanowisko to zostało potwierdzone przez Regionalnego Dyrektora Ochrony Środowiska w Poznaniu, w piśmie znak: WOO-III.410.169.2020.ET.1 z dnia 16 kwietnia 2020 r.

Zgodnie z art. 91 ust. 5 ustawy Prawo ochrony środowiska w toku prac legislacyjnych dotyczących projektu przedmiotowego Programu uzyskano opinię Prezydenta Miasta Poznania pełniącego również obowiązki starosty.

Natomiast stosownie do art. 91 ust. 2b-2c ww. ustawy projekt poddano opiniowaniu przez Ministra Klimatu, pod względem zgodności z wymaganiami, o których mowa w przepisach rozporządzenia Ministra Środowiska z dnia 14 czerwca 2019 r. w sprawie programów ochrony powietrza oraz planów działań krótkoterminowych (Dz. U. poz. 1159).

Wypełniając dyspozycję art. 91 ust. 9 ustawy Prawo ochrony środowiska zapewniono udział społeczeństwa, w trybie i na zasadach określonych w ustawie z dnia 3 października 2008 r. o udostępnianiu informacji o środowisku i jego ochronie, udziale społeczeństwa w ochronie środowiska oraz o ocenach oddziaływania na środowisko. Wypełniając powyższy obowiązek, na podstawie art. 21 ust. 1 i ust. 2 pkt 23 lit. a tiret trzecie cytowanej ustawy dane o projekcie Programu zamieszczono w publicznie dostępnym wykazie. Natomiast zgodnie z art. 39 ust. 1 pkt 1-5 ww. ustawy podano do publicznej wiadomości informację o:

- 1) przystąpieniu do opracowywania projektu Programu i o jego przedmiocie,
- 2) możliwościach zapoznania się z niezbędną dokumentacją sprawy oraz o miejscu, w którym jest ona wyłożona do wglądu,
- 3) możliwości składania uwag i wniosków,
- 4) sposobie i miejscu składania uwag i wniosków, wskazując jednocześnie co najmniej 21-dniowy termin ich składania,
- 5) organie właściwym do rozpatrzenia uwag i wniosków.

Ogłoszenie o przystąpieniu do opracowywania ww. Programu zostało zamieszczone na stronie internetowej Biuletynu Informacji Publicznej Urzędu Marszałkowskiego Województwa Wielkopolskiego w Poznaniu. Ponadto, na stronie internetowej Urzędu Marszałkowskiego Województwa Wielkopolskiego w Poznaniu, w terminie 23-30 marca oraz 24 maja – 11 czerwca 2020 r., została zamieszczona informacja o możliwości składania uwag lub wniosków do załączonego projektu Programu. Informacja tej samej treści została zamieszczona również na stronie internetowej „Głosu Wielkopolskiego”. Procedura zapewnienia udziału społeczeństwa została przeprowadzona we wskazanym okresie z uwagi na zawieszenie, w dniach 31 marca – 23 maja 2020 r., wszelkich terminów procesowych, w tym terminów w postępowaniu legislacyjnym. Ze względu na zagrożenie epidemiologiczne koronawirusem SARS-Cov-2, wywołującym chorobę o nazwie COVID-19, odstąpiono od zorganizowania spotkania konsultacyjnego.

Wypełniając obowiązek wynikający z ustawy z dnia 7 lipca 2005 r. o działalności lobbingsowej w procesie stanowienia prawa (Dz. U. z 2017 r. poz. 248) oraz zarządzenia Nr 40/2016 Marszałka Województwa Wielkopolskiego z dnia 22 lipca 2016 r. w sprawie szczegółowego sposobu postępowania z podmiotami wykonującymi zawodową działalność lobbingsową oraz z podmiotami wykonującymi bez wpisu do rejestru czynności z zakresu zawodowej działalności lobbingsowej, poinformowano o przystąpieniu do prac nad projektem uchwały Sejmiku Województwa Wielkopolskiego w sprawie określenia Programu.

Zawiadomienie o możliwości zgłoszenia zainteresowania pracami nad projektem ww. uchwały zamieszczono na stronie internetowej Biuletynu Informacji Publicznej Urzędu Marszałkowskiego Województwa Wielkopolskiego w Poznaniu, w dniach 30 grudnia 2019 r. – 20 stycznia 2020 r. W oznaczonym terminie nie wpłynęły żadne zgłoszenia.

Przeprowadzono także konsultacje na podstawie przepisów ustawy z dnia 24 kwietnia 2003 r. o działalności pożytku publicznego i o wolontariacie (Dz. U. z 2020 r. poz. 1057). Zarząd Województwa Wielkopolskiego, uchwałą Nr 2016/2020 z dnia 19 marca 2020 r., określił tryb przeprowadzenia konsultacji. Następnie, na stronie internetowej Biuletynu Informacji Publicznej Urzędu Marszałkowskiego Województwa Wielkopolskiego w Poznaniu, w dniach 23-30 marca 2020 r., zamieszczono zawiadomienie o przystąpieniu do konsultacji oraz o możliwości składania uwag i wniosków do udostępnionego projektu Programu. W oznaczonym terminie nie zgłoszono żadnych uwag lub wniosków.

Przyjęty Program ochrony powietrza dla strefy aglomeracja poznańska spełnia wymagania określone w przepisach ustawy Prawo ochrony środowiska oraz rozporządzenia Ministra Środowiska z dnia 14 czerwca 2019 r. w sprawie programów ochrony powietrza oraz planów działań krótkoterminowych.

Stosownie do art. 42 ustawy o udostępnianiu informacji o środowisku i jego ochronie, udziale społeczeństwa w ochronie środowiska oraz o ocenach oddziaływania na środowisko, do przedmiotowego Programu dołączono uzasadnienie zawierające informacje o udziale społeczeństwa w postępowaniu oraz o tym, w jaki sposób zostały wzięte pod uwagę i w jakim zakresie zostały uwzględnione uwagi i wnioski zgłoszone w związku z udziałem społeczeństwa.

Z uwagi na obowiązywanie „Aktualizacji Programu ochrony powietrza w zakresie pyłu PM10 oraz B(a)P dla strefy aglomeracja poznańska, którego integralną część stanowi plan działań krótkoterminowych w zakresie pyłu PM10”, a także Planu działań krótkoterminowych w zakresie benzo(a)pirenu dla strefy aglomeracja poznańska, w § 2 niniejszej uchwały orzeczono o utracie mocy wymienionych w nim uchwał Sejmiku Województwa Wielkopolskiego.

Wobec powyższego, przyjęcie przez Sejmik Województwa Wielkopolskiego niniejszej uchwały jest uzasadnione.